DW/C9

Anuarul Universităţii Mihăilene Iaşi
1930—1935



Muzeul Universităţii „Alexandru Ioan Cuza" din Iaşi
www.muzeul.uaic.ro

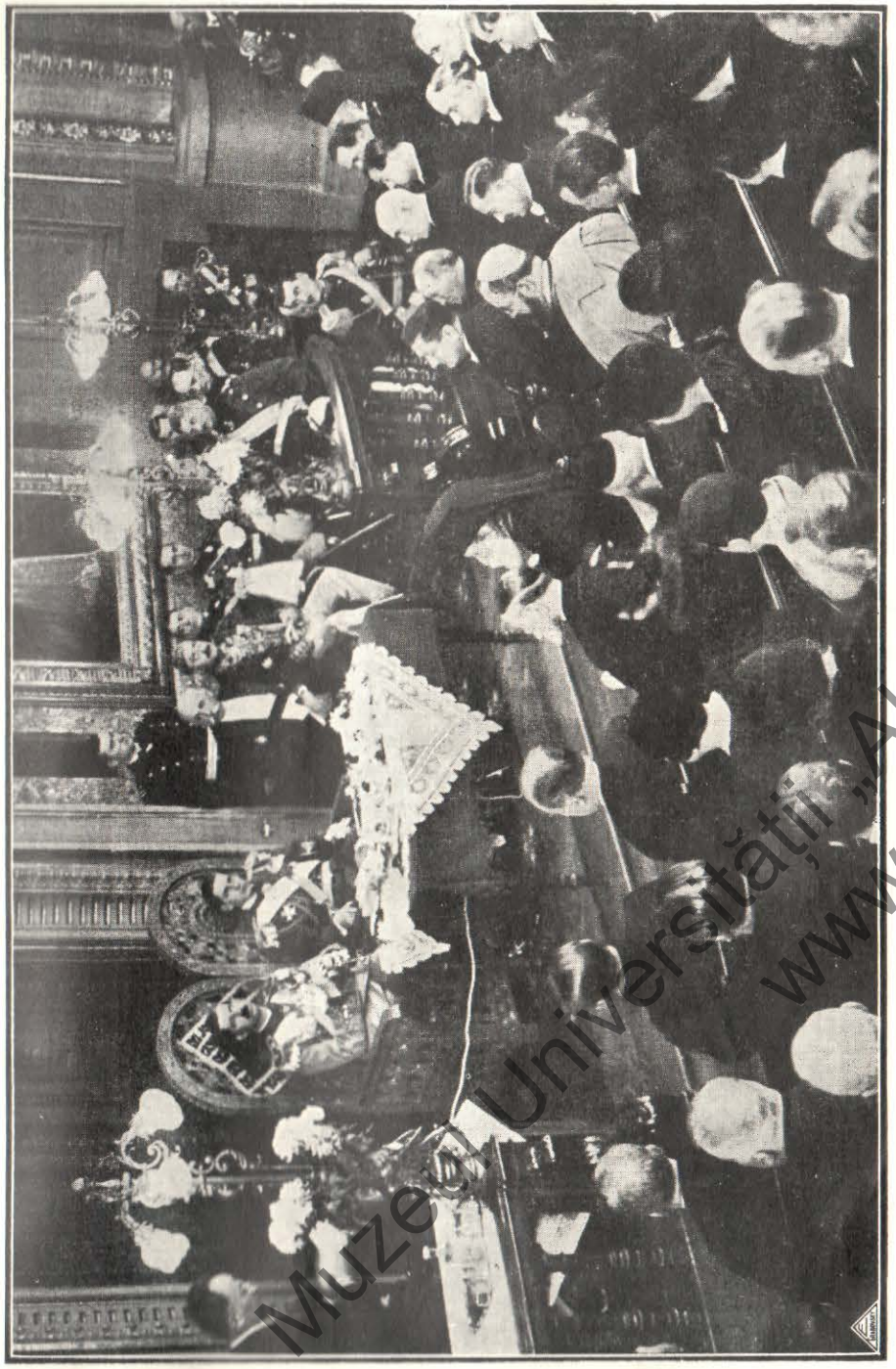

Fig. 1 — Inaugurarea solemnă a cursurilor universitare în prezenţa M. S. Regelui Carol II şi A. S. R. Principele Nicolae la 1 Noemvrie 1933
Rectorul citeşte discursul de deschidere.

800 Cg 1210 7.270 X-44 pe

ANUARUL UNIVERSITĂŢII MIHĂILENE DIN IAŞI

1930—1935

PUBLICAT DE

TRAIAN BRATU

RECTORUL ÎN FUNCŢIUNE AL UNIVERSITĂŢII

4012540
Periodice

FACULTATEA DE LITERE DIN IAŞI
SEMINARUL DE LITERATURA FRANCEZĂ

a. 194

EDITURA UNIVERSITĂŢII MIHĂILENE
IAŞI, 1936

Muzeul Universităţii „Alexandru Ioan Cuza" din Iaşi
www.muzeul.uaic.ro

I. 2.666
BIBLIOTECA DE ISTORIE
T. III - 1.696

I. 1944
Bibl. ... Filos.
Path. ... gr.
T. IV - 72

ANUARUL de faţă a fost redactat de D-l conferenţiar Karl Kurt Klein, Iaşi. La lucrările de redactare şi la îngrijirea tiparului au luat parte — timp mai scurt sau mai îndelungat — D-rele Larisa Pelin şi Vasilichia Hristea şi D-nii Victor Bratu şi Alexandru Băleanu. Partea privitoare la hotărîrile Senatului universitar a fost lucrată de D-l Dr. Gheorghe I. Botez, Secretarul general al Universităţii.

TIPARUL: Monitorul Oficial şi Imprimeriile Statului, Imprimeria Chişinău.

FACULTATEA DE LITERATURĂ ... IAŞI * SEMINARUL DE LITERATURĂ FRANCEZĂ *

CUPRINSUL

Pagina

Tabla ilustraţiilor . . . . . XI—XIII
Introducere . . . . . XV—XVIII
Doctorii honoris causa ai Universităţii Mihăilene XIX
Titularii Departamentului Instrucţiunii Publice şi Senatorii Colegiului Universitar Iaşi în Parlamentul Ţării în epoca 1930—1935 . . . . . XIX—XX

PARTEA ÎNTÂIA

CRONICA UNIVERSITĂŢII MIHĂILENE 1930—1935

I. Discursuri inaugurale

Discurs rostit de M. S. Regele Carol II cu prilejul deschiderii cursurilor anului universitar 1933/1934, în ziua de 1 Noemvrie 1933 . . . . . 3—5
Dare de seamă pe anul universitar 1930/1931, făcută de D-l Rector PETRU BOGDAN cu ocazia deschiderii cursurilor anului 1931/1932 . . . . . 6—7
Dare de seamă pe anul universitar 1931/1932, făcută de D-l Rector PETRU BOGDAN cu ocazia deschiderii cursurilor anului 1932/1933 . . . . . 7—8
Dare de seamă pe anul universitar 1932/1933, făcută de D-l Rector TRAIAN BRATU cu ocazia deschiderii cursurilor anului 1933/1934, în prezenţa M. S. Regelui Carol II . 8—15
Dare de seamă pe anul universitar 1933/1934, făcută de D-l Rector TRAIAN BRATU cu ocazia deschiderii cursurilor anului 1934/1935 . . . . . 15—24
Dare de seamă pe anul universitar 1934/1935, făcută de D-l Rector TRAIAN BRATU cu ocazia deschiderii cursurilor anului 1935/1936 . . . . . 24—29

II. Mişcarea universitară 1930—1935

Situaţia materială a Universităţii, de TRAIAN BRATU, Rectorul Universităţii . . . . . 33—41

Muzeul Universităţii „Alexandru Ioan Cuza" din Iaşi
www.muzeul.uaic.ro

Pagina

Despre taxele universitare, în special la Iaşi, de Traian Bratu, Rectorul Universităţii . . . . . 41—53
Construcţia nouă a palatului Universităţii:
1. Istoricul general al construcţiei, de Traian Bratu, Rectorul Universităţii . . . . . 53—55
2. Localul Facultăţii de Drept, de Petru Dragomirescu, Profesor la Facultatea de Drept, fost Decan . . . . 55—57
3. Clinicile şi institutele Facultăţii de Medicină, de Ştefan Graçoski, Profesor Universitar, Decan al Facultăţii de Medicină . . . . . 57—59
Transferarea învăţământului farmaceutic. Extras din memoriul Facultăţilor de Medicină şi de Ştiinţe din Iaşi . . 59—63
Înfiinţarea Facultăţii de Ştiinţe Agricole, de Haralamb Vasiliu, Profesor la Facultatea de Ştiinţe Agricole, fost Decan . . . . . 63—70
Douăzeci şi cinci de ani de învăţământ:
A. *Seminarul Matematic,* de Ilie I. Popa, Doctor în Ştiinţe, Asistent la Seminarul Matematic Iaşi . . . . 70—78
B. *Ştiinţele aplicate*
1. Secţia Electrotehnică de Ştefan Procopiu, Directorul Secţiei electrotehnice la Facultatea de Ştiinţe, Iaşi . 79—81
2. Secţia de Chimie Tehnologică de Cristea Otin, Profesor la Facultatea de Ştiinţe, Directorul Secţiei de Chimie Tehnologică . . . . . 81—85
Politica bibliotecară a Universităţii Mihăilene, de Karl Kurt Klein, Conferenţiar la Facultatea de Litere, Directorul Bibliotecii Universităţii . . . . . 85—93
Anul de îndrumare, de Iorgu Iordan, Profesor la Facultatea de Litere . . . . . 93—96
Asistenţa Medicală de Dr. Grigore Alexandrescu . . . 97—106

III. Figuri dispărute

† Alexandru Philippide 109
† Gheorghe Bogdan 112
† Ion C. Constantineanu 114
† Nicolae Leon 115
† Mihail Butoianu 116
† Ştefan Zeletin 117
† Constantin N. Ionescu 119
† Ion H. Nimereanu 121
† Teodor Văscăuţanu 122
† Amalia C. Motăş-Misihănescu 123
† Teodor Roşculeţ 123
† Emil Coman 124

Pagina

PARTEA A DOUA

CONDUCEREA şi ADMINISTRAŢIA UNIVERSITĂŢII

I. Rectoratul

Rectorii Universităţii 1860—1935 126
Rectoratul 127
Secretariatul 127
Administraţia şi Contabilitatea 127

II. Senatul Universitar

Membrii Senatului în 1930/1931 131
Membrii Senatului în 1931/1932 132
Membrii Senatului în 1932/1933 . . . . . 132—133
Membrii Senatului în 1933/1934 . . . . . 133—134
Membrii Senatului în 1934/1935 134
Şedinţele Senatului universitar în anul 1930/1931 . . . . 135—138
Şedinţele Senatului universitar întrunit cu Consiliile de Facultăţi în anul 1930/1931 . . . . . 139—140
Şedinţele Consiliului universitar (Marele Colegiu Universitar) în anul 1930/1931 140
Şedinţele Senatului universitar în anul 1931/1932 . . . . 141—149
Şedinţele Senatului universitar întrunit cu Consiliile de Facultăţi în anul 1931/1932 . . . . . 149—150
Şedinţele Senatului universitar în anul 1932/1933 . . . . 151—159
Şedinţele Senatului universitar în anul 1933/1934 . . . . 159—170
Şedinţele Senatului universitar întrunit cu Consiliile de Facultăţi în anul 1933/1934 170
Şedinţele Senatului universitar în anul 1934/1935 . . . . 171—180
Şedinţele Senatului universitar întrunit cu Consiliile de Facultăţi în anul 1934/1935 . . . . . 180—181

III. Comisiile universitare

Comisia de Judecată a Universităţii . . . . . 185—186
Comisia Disciplinară a Universităţii . . . . . 186—187
Comisiile Disciplinare ale Facultăţilor . . . . . 187—189
Comisia Bibliotecii Universităţii . . . . . 190—191
Comisia Căminurilor şi Cantinelor universitare . . . . . 191—193

IV. Corpul didactic

Colegiul electoral universitar . . . . . 197—198
Datele biografice ale profesorilor şi conferenţiarilor . . . 198—253
Mişcarea în corpul didactic în anii 1930/1935 . . . . . 254—284

Muzeul Universităţii „Alexandru Ioan Cuza" din Iaşi
www.muzeul.uaic.ro

Pagina

PARTEA A TREIA

FACULTĂŢILE şi INSTITUTELE UNIVERSITARE

I. Facultatea de Teologie

Administraţia Facultăţii de Teologie 287
Corpul didactic 287
Mersul Facultăţii de Teologie şi al Internatului teologic . 288—292
Activitatea didactică şi ştiinţifică la catedrele şi conferinţele Facultăţii de Teologie . . . . . 293—304
Tabloul titraţilor:
Lista nominală a licenţiaţilor în Teologie . . . . . 305—310

II. Facultatea de Drept

Administraţia Facultăţii de Drept 313
Corpul didactic 313
Activitatea didactică şi ştiinţifică la catedrele şi conferinţele Facultăţii de Drept . . . . . 314—330
Tabloul titraţilor:
1. Lista nominală a doctorilor în Drept . . . . . 330—332
2. Lista nominală a licenţiaţilor în Drept . . . . . 332—339

III. Facultatea de Litere şi Filosofie

Administraţia Facultăţii de Litere şi Filosofie 343
Corpul didactic . . . . . 343—344
Activitatea didactică şi ştiinţifică dela catedrele şi conferinţele Facultăţii de Litere şi Filosofie . . . . . 345—373
Institutul de Filologie Română 374
Tabloul titraţilor:
1. Lista nominală a doctorilor în Litere şi Filosofie . 375
2. Lista nominală a licenţiaţilor în Litere şi Filosofie . 375—381

IV. Facultatea de Medicină şi Învăţământul Farmaceutic

Administraţia Facultăţii de Medicină şi Învăţământul farmaceutic 385
Corpul didactic al Facultăţii de Medicină . . . . . 385—388
Învăţământul Farmaceutic 387
Activitatea didactică şi ştiinţifică dela catedrele şi conferinţele Facultăţii de Medicină . . . . . 387—419
Institutul de Igienă şi Spitalul Izolarea:
1. Istoricul catedrei . . . . . 419—421
2. Activitatea Institutului . . . . . 422—423
3. Publicaţiile Institutului în 1930—1935 . . . . . 423—427
Activitatea didactică şi ştiinţifică la Învăţământul Farmaceutic . . . . . 428—430

Pagina

Tabloul titraţilor:
1. Lista doctorilor în Medicină şi Chirurgie . . . . . 430—443
2. Lista doctorilor în Farmacie 444
3. Lista licenţiaţilor în Farmacie . . . . . 444—446
Biblioteca Facultăţii de Medicină . . . . . 446—448

V. Facultatea de Ştiinţe

Administraţia Facultăţii de Ştiinţe 451
Corpul didactic . . . . . 451—452
Activitatea didactică şi ştiinţifică la catedrele şi conferinţele Facultăţii de Ştiinţe . . . . . 453—487
Tabloul titraţilor:
1. Lista nominală a doctorilor în Ştiinţe . . . . . 487—489
2. Lista nominală a licenţiaţilor în Ştiinţe . . . . . 489—497

VI. Facultatea de Ştiinţe Agricole

Administraţia Facultăţii de Ştiinţe Agricole 501
Corpul didactic . . . . . 501—502
Activitatea ştiinţifică şi didactică la catedrele şi conferinţele Facultăţii de Ştiinţe Agricole . . . . . 502—510
Tabloul titraţilor:
Lista nominală a inginerilor agronomi . . . . . 510—511

VII. Biblioteca Universităţii

1. Privire generală . . . . . 515—517
2. Organizarea bibliotecară şi administrativă . . . . . 517—518
4. Problema localului . . . . . 518—522
4. Colecţiile, creşterea şi înregistrarea lor . . . . . 522—527
5. Catalogarea . . . . . 527—530
6. Folosirea colecţiilor . . . . . 530—540
7. Expoziţii şi vizite . . . . . 540—541
8. Îngrijirea şi conservarea colecţiilor . . . . . 541—546
9. Regulamentul de funcţionare . . . . . 546—549
10. Personalul Bibliotecii . . . . . 549—554
11. Încheiere 554

VIII. Seminarul Pedagogic Universitar

Administraţia Seminarului Pedagogic Universitar 557
Corpul didactic . . . . . 557—558
Lista nominală a studenţilor asistenţi ai Seminarului Pedagogic Universitar . . . . . 558—568

BIBLIOTECA CENTRALĂ
Muzeul Universităţii „Alexandru Ioan Cuza" din Iaşi
www.muzeul.uaic.ro

Pagina

Lista nominală a absolvenţilor Seminarului Pedagogic Universitar . . . . . 568—575
Statistica asistenţilor şi absolvenţilor Seminarului Pedagogic Universitar în 1930—1935 575

PARTEA A PATRA

TABLOURI STATISTICE REZUMATIVE

Statistica profesorilor titulari, agregaţi, conferenţiari şi profesori suplinitori în 1930—1935 579
Statistica generală a înscrierilor la Universitatea din Iaşi 1930—1935 580
Statisticile înscrierilor la Facultatea de *Teologie* . . . . 581—583
Statisticile înscrierilor la Facultatea de *Drept* . . . . . 584—586
Statisticile înscrierilor la Facultatea de *Litere şi Filosofie* 587—591
Statisticile înscrierilor la Facultatea de *Medicină şi Inv. Farmaceutic* . . . . . 592—596
Statisticile înscrierilor la Facultatea de *Ştiinţe* . . . . . 597—601
Statisticile înscrierilor la Facultatea de *Ştiinţe Agricole* . 602

PARTEA A CINCEA

PRIETENII UNIVERSITĂŢII, ASOCIAŢII STUDENŢEŞTI, CĂMINURI

I. Prietenii Universităţii . . . . . 605—606
II. Asociaţii studenţeşti . . . . . 609—612
III. Căminurile:
1. Căminul de studente „Regina Maria“ . . . . 615—624
2. Căminul studenţesc „Regele Carol II“ . . . . 625—632

Anexe: 1. Reviste ştiinţifice şi de cultură generală publicate de Universitari ieşeni . . . . . 633—634
2. Membrii în comitete de redacţie . . . . . 635—636
3. Conducători de ziare 636

Indicele numelor . . . . . 637—677

TABLA ILUSTRAŢIILOR

Între paginile

Inaugurarea solemnă a cursurilor universitare în prezenţa M. S. Regelui Carol II şi A. S. R. Principele Nicolae, la 1 Noemvrie 1933. Rectorul citeşte discursul de deschidere. Fig. 1 . . . . . II—III

Construcţia nouă a palatului Universităţii

Faţada principală a Universităţii după terminarea construcţiei. (Vedere după planul conceput) . . . . . 56—57
Faţada principală a palatului vechiu al Universităţii. (După terminarea construcţiei noui această parte va deveni aripa dreaptă a întregului palat). Fig. 2 . . . . . 56—57
Universitatea înainte de începerea noilor construcţii. (Vedere din avion, luată în 1925). Fig. 3 . . . . . 56—57
Mărirea palatului Universităţii. Starea lucrărilor în toamna anului 1935. Vechiul palat devine aripa dreaptă a întregei clădiri. (Vedere din avion). Fig. 4 . . . . . 56—57
Aripa în construcţie. (Vedere luată în iarna anului 1935 dinspre palatul vechiu). Fig. 5 . . . . . 56—57
Aceeaşi vedere luată dinspre Facultatea de Drept. Fig. 6 56—57
Aripa în construcţie în iarna anului 1935. Fig. 42 . . . 374—375
Aula Facultăţii de Litere. Construcţie nouă. Fig. 43 . . . 374—375

Figuri dispărute

† Alexandru Philippide . . . . . 120—121
† Gheorghe Bogdan . . . . . 120—121
† Nicolae Leon . . . . . 120—121
† Mihail Butoianu . . . . . 120—121
† Ion Nimereanu . . . . . 120—121
† Ion Constantineanu . . . . . 120—121
† Constantin Ionescu . . . . . 120—121
† Teodor Văscăuţanu . . . . . 120—121
† Amalia Motăş . . . . . 120—121
† Ştefan Zeletin . . . . . 120—121
† Teodor Roşculeţ . . . . . 120—121

Facultatea de Teologie

Faţada. Fig. 33 . . . . . 304—305
Internatul. Fig. 34 . . . . . 304—305
Sala de lectură din Bibliotecă. Fig. 35 . . . . . 304—305

Muzeul Universităţii „Alexandru Ioan Cuza” din Iaşi
www.muzeul.uaic.ro

Între paginile

Facultatea de Drept

Intrarea principală. (Clădirea este încă netencuită). Fig. 36 330—331
O sală din Bibliotecă. Fig. 37 . . . . . 330—331
Cancelaria profesorilor. Fig. 38 . . . . . 330—331
O sală de seminar. Fig. 39 . . . . . 330—331

Facultatea de Litere şi Filosofie

Aspect din sala de şedinţe a Institutului de Filologie Română „Alexandru Philippide" Fig. 40 . . . . . 374—375
Cancelaria profesorilor Fig. 41 . . . . . 374—375
A se vedea şi figurile 5, 6 (după pag. 56) şi fig. 42 şi 43 între pag. . . . . 374—375

Facultatea de Medicină

Aripa din fund a clădirii noui. Fig. 44 . . . . . 392—393
Clădirea nouă, aripa din fund, faţada. Fig. 45 . . . . . 392—393
Clinica II Chirurgicală. Intrarea principală. Fig. 46 . . . 392—393
Sala de operaţii la Clinica II Chirurgicală. Fig. 47 . . . 392—393
Sala de lucrări practice, Institutul de Igienă. Fig. 49 . . 424—425
Amfiteatru de curs, Institutul de Igienă. Fig. 50 . . . . 424—425
Sala de Epidemiologie, Institutul de Igienă. Fig. 51 . . . 424—425
Sala de bolnavi la Spitalul Izolarea, Institutul de Igienă Fig. 52 . . . . . 424—425

Facultatea de Ştiinţe

Sala de lectură a Seminarului Matematic. Fig. 12 . 72—73
Depozitul de reviste al Seminarului Matematic. Fig. 13 . 72—73
Rafturi cu reviste al Seminarului Matematic. Fig. 14 . . 72—73
Riglata cubică cu punctele cuspidale imaginar asociate Fig. 15 . . . . . 72—73
Încercări de isolanţi la Laboratorul de Electrotehnică. Fig. 16 . . . . . 72—73
Sala de încercări de maşini la Laboratorul de Electrotehnică. Fig. 17 . . . . . 72—73
Instalaţie pentru măsura forţei electromotrice de mişcare la Laboratorul de Electricitate. Fig. 18 . . . . . 72—73
Instalaţia magnetometrului pentru măsura permeabilităţii fierului la frecvenţe mari la Laboratorul de Electricitate Fig. 19 . . . . . 72—73
Laboratorul de Chimie Tehnologică servind D-lor conferenţiari şi asistenţi Fig. 20 . . . . . 72—73

Între paginile

Laboratorul de Chimie Tehnologică pentru uzul studenţilor. Fig. 21 . . . . . 72—73
Laboratorul de Antropologie şi Paleontologia vertebratelor. Fig. 53 . . . . . 498—499
Seminarul de Geografie. Fig. 55 . . . . . 498—499

Facultatea de Ştiinţe Agricole

Florăria, parcul, via, grădina de zarzavat şi câmpul de experienţe. Fig. 8 . . . . . 66—67
Muzeul de Geniu rural. Fig. 9 . . . . . 66—67
Laboratorul de Pomicultură şi Viticultură Fig. 10 . . . . 66—67
Muzeul de Zootehnie Fig. 11 . . . . . 66—67
Laboratorul de Fitotehnie Fig. 54 . . . . . 498—499
Intrarea principală. Fosta reşedinţă a Sfatului Ţării, unde în 1918 s'a hotărît alipirea Basarabiei la Patria-mamă Fig. 56 . . . . . 498—499

Biblioteca Universităţii

Sala de lectură. Fig. 57 . . . . . 528—529
Depozitarea broşurilor după sistemul Gülich-Kiel. Fig. 58 . 528—529
Depozitul de periodice din subsol. Fig. 59 . . . . . 528—529
Aspect din atelierul de legătorie. Fig. 60 . . . . . 528—529

Căminurile

Infirmeria. Vedere dinspre grădină la Căminul de studente „Regina Maria". Fig. 61 . . . . . 610—611
O aripă renovată la Căminul de studente „Regina Maria". Fig. 62 . . . . . 610—611
Cantina, sala A la Căminul de studenţi „Regele Carol II". Fig. 63 . . . . . 610—611
O cameră de locuit la Căminul de studenţi „Regele Carol II". Fig. 64 . . . . . 610—611
Cantina, sala B la Căminul de studenţi „Regele Carol II". Fig. 65 . . . . . 610—611
Bucătăria la Căminul de Studenţi „Regele Carol II". Fig. 66 610—611

Muzeul Universităţii „Alexandru Ioan Cuza" din Iaşi
www.muzeul.uaic.ro

INTRODUCERE

În cursul celor cinci ani despre care trebue să se dea seamă în acest anuar învăţământul superior românesc a împlinit vechimea, pentru noi respectabilă, de o sută de ani dela întemeierea lui. În ziua de 16 Iunie 1835, Domnitorul Moldovei Principele Mihai Sturza a inaugurat cursurile acelei Academii Mihăilene, din care s'a desvoltat pe de o parte Liceul Naţional din Iaşi, pe de alta Universitatea noastră. Pentru sublinierea acestui fapt de importanţă istorică pentru desvoltarea culturii româneşti, M. S. Regele Carol II, iubitul nostru Suveran, cu prilejul deschiderii solemne a cursurilor universitare la 1 Noemvrie 1933, i-a dat aşezământului nostru numele de *Universitatea Mihăileană.*

Anii dela 1930—1935 reprezintă o epocă plină de luptă cu nevoile şi suferinţele produse — şi în viaţa noastră universitară — de criza mondială, care străbate toate ţările. Dacă anuarul nostru apare deodată pe cinci ani, aceasta s'a făcut nu fiindcă nu ne-am fi dat seama de însemnătatea dărilor de seamă făcute anual pentru universităţile surori şi pentru opinia publică luminată de pretutindenea şi menite a o orienta asupra situaţiei şi greutăţilor, dar şi asupra înfăptuirilor şi progreselor realizate în fiecare an, ceea ce în cazul nostru contribue în largă măsură la înţelegerea rostului Universităţii din Iaşi şi a locului ce-i revine în cultura românească. Anuarul n'a putut să apară până acum din cauză că subiectiv şi obiectiv condiţiunile au fost neprielnice pentru publicarea lui. Subiectiv, fiindcă în vremuri agitate şi turburi toată atenţia autorităţii universitare trebuia să rămână concentrată în alte direcţiuni, ca să nu scape frânele din mână; obiectiv, pentrucă mijloacele necesare publicării ne lipseau.

Acum impedimentele de tot felul au fost înlăturate. Viaţa universitară s'a putut desfăşura, fără ca turburări serioase să mai găsească teren prielnic în majoritatea covârşitoare a studenţilor; deci Universitatea a putut lucra în relativă tihnă şi linişte. Iar dificultăţile materiale au putut fi învinse prin bunăvoinţa onoratului guvern, care a luat asupra sa cea mai mare parte a cheltuelilor necesitate de publicarea unei lucrări aşa de voluminoase, cum trebuia să fie anuarul

Muzeul Universității „Alexandru Ioan Cuza" din Iași
www.muzeul.uaic.ro

de faţă [1]. Într'adevăr, problema dimensiunilor acestui anuar ne-a dat mult de gândit. El nu trebuia să ajungă inform şi respingător, deci inutilizabil; pe de altă parte anumite lucruri nu puteau fi omise. Căci criza financiară prin care în decursul acestor cinci ani a trecut ţara, a avut repercusiuni grave şi asupra bugetului universităţilor. În aceşti cinci ani s'a ajuns la depresiunea maximă în privinţa subvenţiilor primite dela stat; în timpul lor s'a încercat şi obţinut învingerea măcar în parte a celor mai arzătoare nevoi prin crearea de venituri proprii. Dările de seamă asupra acestor probleme şi un studiu asupra căilor urmate pentru tămăduirea măcar parţială a relelor nu puteau lipsi din acest anuar.

Apoi în cei cinci ani secţia Invăţământului Agricol, care mai înainte se afla alături cu secţia de Electrotehnică şi cu cea de Chimie Tehnologică în ramura de Ştiinţe Aplicate a Facultăţii de Ştiinţe, a fost transformată în Facultate de Ştiinţe Agricole cu sediul la Chişinău. Iar secţia Învăţământului Farmaceutic, alipită până acum Facultăţii de Medicină ca parte constitutivă a ei, ne-a fost „concentrată" la Bucureşti prin o lege la a cărei elaborare nu s'a ţinut seamă de toate căile prescrise de Legea de organizare a învăţământului universitar. Tratarea acestor probleme, precum şi dările de seamă asupra mersului învăţământului în fiecare facultate în perioada la care se referă anuarul, de asemenea nu puteau fi omise. Nu putea lipsi nici darea de seamă asupra mersului de până acum şi asupra stadiului în care se găseşte actualmente construcţia aripii noui a palatului universitar, nici darea de seamă asupra celor înfăptuite până acum în privinţa amenajărilor interioare şi a felului, cum se găsesc acolo „instalate" o parte din facultăţi.

Asupra tuturor acestor probleme se dau relaţii în care se oglindesc frământările şi luptele prin care am trecut, ca să înfăptuim şi atâta cât s'a făcut, rămânând firească fiecărui autor răspunderea întreagă pentru cele ce semnează.

Pe de altă parte eram de părere că trebue lărgit cadrul obişnuit al Anuarelor Universităţii noastre şi în altă privinţă, am căutat să dăm date asupra vieţii fiecărui profesor şi asupra activităţii ştiinţifice şi didactice desfăşurată de fiecare în decursul celor cinci ani. Dacă în privinţa aceasta n'am reuşit pe deplin, dacă nu toţi colegii ne-au răspuns la chestionarele trimise şi dacă unii au răspuns prea târziu, alţii mai în pripă şi mai superficial, suntem convinşi că apariţia acestui anuar va fi un îndemn, ca la tipărirea celui viitor aceste lacune să nu se mai găsească.

Un cuvânt şi despre datele statistice: Ele sunt mult mai puţin

[1]. Ne îndeplinim o datorie plăcută de a exprima aici recunoştinţa Universităţii noastre D-lui *Gheorghe Tătărescu şi guvernului prezidat de Domnia-Sa*, care, neputându-ne pune la îndemână sumele necesare pentru o sărbătorire în stil cuvenit a împlinirii primei sute de ani de învăţământ superior românesc, ne-a acordat cel puţin mijloacele pentru tipărirea Istoricului învăţământului superior românesc în prima sa sută de ani — curând vom începe lucrul la Imprimeria Monitorului Oficial, Bucureşti — şi pentru publicarea acestui anuar.

precise, decât le-am fi dorit. Administraţia universitară fiind descentralizată pe facultăţi, neexistând o chestură centrală şi generală pentru toată Universitatea (cum există, de pildă, la Cluj), e firesc ca răspunderea pentru toate statisticile, datele şi cifrele să rămână în sarcina serviciilor care le-au furnisat.

Astfel anuarul de faţă, cu toate comprimările la care s'a recurs, a ajuns totuşi la dimensiuni neobicinuite. Însă lucrul era inevitabil nu numai din cauză că el îmbrăţişează cinci ani. El trebuia să invedereze că Universitatea din Iaşi, deşi în luptă grea cu nevoi de tot felul, a reuşit să se menţină la un respectabil nivel intelectual şi ştiinţific, să rămână un focar cultural şi ştiinţific românesc de primul ordin, care cu cinste îşi ocupă locul alături de celelalte universităţi româneşti. Eram cu atât mai mult datori să înfăţişăm şi să subliniem şi această latură de muncă pozitivă şi creatoare din viaţa ei, cu cât acesta e omagiul cel mai frumos pe care îl putem aduce în vremea când ea a împlinit primul centenar de învăţământ superior românesc şi cu cât noui primejdii de „concentrări" o ameninţă.

O latură din viaţa universităţii noastre nu se găseşte tratată mai pe larg în acest Anuar, viaţa studenţească. Un lucru însă poate fi scos în evidenţă şi aici. Pe când Universitatea din Iaşi mai înainte constituia locul de origine şi centrul turburărilor studenţeşti, astăzi, cred şi ca urmare a atitudinii înţelepte şi energice a autorităţii universitare, majoritatea covârşitoare a studenţilor se ocupă cu studiile; iar încercările de a-i implica în mişcări al căror caracter nu este universitar şi academic şi ale căror scopuri reale nu pot fi totdeauna sincer mărturisite, s'au dovedit neputincioase.

A trebuit să rămână pe din afară şi un capitol însemnat cu „Îndrumări în vederea orientării profesionale", capitol care, dacă anuarul ar fi trimis din timp tuturor şcoalelor secundare, ar putea folosi mult tineretului la intrarea în viaţă. Ne dăm seama că aceasta este o problemă a cărei tratare îşi are locul mai degrabă în „Călăuza studentului", cum noi încă nu am publicat. Dar călăuza încape în mâna studentului abia după ce s'a înscris într'o facultate, pe când ceea ce intenţionăm noi ar fi de folos viitorului student şi familiei sale în decursul ultimei clase de liceu, ca să-l orienteze şi ajute întru alegerea carierei, deci a facultăţii la care să se înscrie. Nu s'a putut face acest lucru, dar chestiunea rămâne printre preocupările noastre în viitor.

Din gânduri de felul celor expuse mai sus s'a născut tot conţinutul acestui Anuar, afară de datele şi de cifrele obligatorii pentru orice publicaţie de acest fel. Credem că nu am greşit cutezând a atinge aci şi probleme din viaţa reală a Universităţii noastre şi renunţând la publicarea numai de acte oficiale şi material statistic şi sperăm că vom găsi aprobarea acelora care poartă interes universităţilor.

Ca încheiere, exprim mulţumirile mele călduroase tuturor colaboratorilor, care uşor pot fi recunoscuţi după articolele şi studiile semnate de Domniile-lor, şi aduc mulţumiri şi mai calde D-lui Conferenţiar Karl Kurt Klein, Directorul Bibliotecii Universităţii, care cu talentul şi zelul său unanim cunoscute şi recunoscute, benevol şi de-

Muzeul Universităţii „Alexandru Ioan Cuza" din Iaşi www.muzeul.uaic.ro

sinteresat, m'a ajutat la întocmirea planului acestui anuar şi, muncind discret şi cu un devotament rar şi lăsând în grija D-lui Dr. Gheorghe I. Botez, Secretarul general al Universităţii, numai munca strângerii materialului strict oficial (partea a doua, pag. 129—198), a luat asupra sa şi organizarea şi conducerea execuţiunii tehnice. Fără contribuţia neobosită a D-Sale anuarul nostru nu s'ar fi putut prezenta nici acum, nici în condiţiunile în care se prezintă.

Traian Bratu
Rectorul Universităţii





Doctorii honoris causa ai Universităţii Mihăilene

P. S. S. **Episcopul Dionisie Tighineanul,** proclamat *doctor honoris causa* la 26 Martie 1934.

François Geny, profesor la Universitatea din Nancy, proclamat *doctor honoris causa* la 27 Noemvrie 1934.

Gheorghe Sion, jurisconsult, proclamat *doctor honoris causa* la 26 Martie 1935.

Titularii Departamentului Instrucţiunii Publice şi Senatorii Colegiului Universitar Iaşi în Parlamentul Ţării în epoca 1930—1935

Guvernul Iuliu Maniu / Gheorghe G. Mironescu / Iuliu Maniu

Dela 10 Noemvrie 1928 până la 30 Aprilie 1931

Ministru: Neculai Costăchescu, profesor la Facultatea de Ştiinţe a Universităţii Mihăilene din Iaşi, Î. D. R. Nr. 2.172/930, Monitorul Oficial Nr. 128 bis din 18 Iunie 1930.

Subsecretar de Stat: Gheorghe Pop, Î. D. R. Nr. 2.172/930, Monitorul Oficial Nr. 128 bis din 18 Iunie 1930.

Senatorul Universităţii: Traian Bratu, profesor la Facultatea de Litere şi Filosofie. În toate sesiunile de legislaţie Senatorul Universităţii Mihăilene a ocupat şi demnitatea de *Preşedinte al Senatului.*

Guvernul Nicolae Iorga

Dela 30 Aprilie 1931 până la 6 Iunie 1932

Ministru: Nicolae Iorga, profesor la Facultatea de Filosofie şi Litere a Universităţii din Bucureşti, Î. D. R. Nr. 1.447/931, Monitorul Oficial Nr. 98 din 30 Aprilie 1931.

Muzeul Universităţii „Alexandru Ioan Cuza" din Iaşi
www.muzeul.uaic.ro

Senatorul Universităţii: Ion Tănăsescu, profesor la Facultatea de Medicină.

Guvernul Alexandru Vaida-Voevod
Dela 6 Iunie 1932 până la 14 Noemvrie 1933

Ministru: Ion Lugojanu, ministru la Departamentul industriei şi comerţului şi interimar la Departamentul Instrucţiunii, Cultelor şi Artelor, Î. D. R. Nr. 1.915/932, Monitorul Oficial Nr. 130 din 6 Iunie 1932.

Dimitrie Gusti, profesor la Facultatea de Filosofie şi Litere a Universităţii din Bucureşti, Î. D. R. Nr. 2.525/932, Monitorul Oficial Nr. 187 bis din 11 August 1932.

Subsecretar de Stat: Petru Andrei, profesor la Facultatea de Litere şi Filosofie a Universităţii din Iaşi, Î. D. R. Nr. 2.529/932, Monitorul Oficial Nr. 189 din 13 August 1932.

Senatorul Universităţii: Neculai Costăchescu, profesor la Facultatea de Ştiinţe.

Guvernul Ion Gh. Duca / Gheorghe Tătărescu
Dela 14 Noemvrie 1933 până la sfârşitul anului 1935
şi în continuare

Ministru: Constantin Angelescu, profesor la Facultatea de Medicină a Universităţii din Bucureşti, Î. D. R. Nr. 2.902/933, Monitorul Oficial Nr. 263 bis din 14 Noemvrie 1933.

Subsecretar de Stat: Alexandru Popescu-Necşeşti, Î. D. R. Nr. 2.902 din 1933, Monitorul Oficial N. 263 bis din 14 Noemvrie 1933.

Senatorul Universităţii: Neculai Costăchescu, profesor la Facultatea de Ştiinţe.

PARTEA INTÂIA

CRONICA UNIVERSITĂŢII MIHĂILENE PE ANII 1930—1935

I. Discursuri inaugurale

Muzeul Universităţii „Alexandru Ioan Cuza” din Iaşi
www.muzeul.uaic.ro



FACULTATEA DE LITERE DIN IAȘI
SEMINARUL DE LITERATURĂ FRANCEZĂ

Discurs inaugural

rostit de M. S. REGELE CAROL II cu prilejul deschiderii cursurilor anului universitar 1933/1934, în ziua de 1 Noemvrie 1933

Domnule Rector,

Domnilor Profesori,

Iubiţi Studenţi!

Urmând cu obiceiul inaugurat odată cu domnia Mea, am venit astăzi aci, în Iaşi, să deschid cursurile universitare din acest an. Este o tradiţie care Îmi este scumpă, putând astfel să iau contact rând pe rând cu toate şcolile noastre de înaltă cultură, într'o zi de sărbătoare academică.

Astăzi păşesc cu mândrie de Român în aula celei mai în vârstă dintre universităţile româneşti şi aduc emoţionat prinosul Meu de recunoştinţă acelora, care de pe catedră sau în învăţământ, pe băncile acestea, au făcut cinste şcolii, neamului şi patriei.

Utilitatea unui aşezământ nu se poate cântări decât prin cvantumul de travaliu util produs în folosul obştesc. În această privinţă vechea Academie Mihăileană se poate mândri cu trecutul ei.

Istoria desvoltării Universităţii ieşene se confundă perfect cu istoria desvoltării culturii şi ştiinţei româneşti. Pornită la drum în zilele în care unii credeau că în limba românească nu se poate face ştiinţă, ea a luptat pas cu pas până când am putut adesea să arătăm lumii că România are şi ea locul ei în concertul ţărilor civilizate.

În decursul desvoltării noastre istorice, Universitatea din Iaşi mai însemnează ceva: ea n'a fost numai oglinda progresului nostru, dar a fost, în deosebi la începuturile ei, o puternică afirmaţiune a eului nostru naţional. O ţară şi un popor nu pot trăi fără cultură, fără o cultură proprie, şi gestul înţelegător şi de o adâncă importanţă patriotică al lui Mihail Sturza şi al sfătuitorilor săi de a crea Academia ce-i purta numele, a fost o puternică afirmare a acestui adevăr. Ce nespusă mândrie trebuia să radieze în sufletele domnito-

Muzeul Universităţii „Alexandru Ioan Cuza" din Iaşi
www.muzeul.uaic.ro

rului şi al adevăraţilor patrioţi de pe acea vreme, când au văzut înjghebându-se prima şcoală înaltă românească.

Azi ni se pare poate lucru normal, dar pe atunci era un fapt care depăşea năzuinţele celor mai mulţi.

Spre a aminti în veci generaţiilor ce se vor perinda pe aceste bănci pe acela care a întemeiat această Universitate, am hotărît că de azi înainte ea va purta numele creatorului ei, Domnitorul Mihail Sturza, şi se va numi de-a-pururi „Universitatea Mihăileană".

Pentru tineretul studios facă-se această denumire să fie veşnic o reamintire că, dacă astăzi suntem ceva, se datoreşte în primul rând acelora care au muncit înaintea noastră şi au avut o credinţă nestrămutată în viitorul patriei.

Ce oraş mai mult decât Iaşul poate face să nască în inimile noastre asemenea pioase amintiri? Ce suflete mari, ce talente creatoare ale culturii noastre au păşit gânditoare pe străzile lui? Un Mihalache Kogălniceanu, un Asaki, Mihail Eminescu, Vasile Conta, Vasile Alecsandri, Xenopol, toată „Junimea" şi mai câţi alţii!

Iaşul este cetatea atâtor amintiri scumpe sufletelor româneşti, este cuibul atâtor creaţiuni neperitoare ale patrimoniului nostru cultural, încât viaţa universitară trebue să fie chiar centrul de viaţă al întregului oraş. *Alte oraşe pot fi capitale politice sau economice; Iaşul însă trebue să devină capitala culturii româneşti.*

Rolul de căpetenie în această frumoasă desvoltare trebue să-l aibă Universitatea, atât profesorii, cât şi studenţii ei. Ce frumoase sunt în alte ţări acele oraşe sau orăşele, în care înalta instituţie de cultură este sufletul, fiinţa chiar a localităţii: Oxford, Cambridge, Heidelberg, Padova, Upsala, Cartierul Latin din Paris sunt şi vor fi veşnic dominate de sufletul viu dat de viaţa universitară.

S'a vorbit mult în ultimii ani de descentralizare ca de o nevoie imperioasă a desvoltării ţării, şi este incontestabil o nevoie a ei, dar înainte de a o putea îndeplini cu folos, de ce să nu năzuim a crea centre de viaţă vie românească, acolo unde un întreg trecut ne dă baza morală pentru îndeplinirea acestei dorinţi? *Capitala Moldovei nu este capitala României întregite; aşa au vrut-o circumstanţele istorice—fie—dar să devie capitala gândirii româneşti.*

Iubiţi Studenţi,

Acum vouă Mă adresez, vouă care aici, pe aceste bănci, vă pregătiţi de lupta de toate zilele ce mâine va trebui să duceţi cu greutăţile vieţii. Trăiţi epoca cea mai frumoasă a vieţii, epoca celor mai dulci amintiri, oricât de grele ar fi zilele de azi şi oricât de utile şi de frumoase ar putea fi realizările profesionale viitoare. De aceea, azi, în cadrul acestei serbări academice, aduc salutul Meu, plin de dragoste, tineretului care, prin muncă şi credinţă, se pregăteşte acum să fie folositor când îi va veni rândul.

Cu cât munca voastră de astăzi este mai temeinică, cu atât aceea care vă aşteaptă după terminarea universităţii va fi mai folositoare vouă şi societăţii.

Este îndeobşte cunoscută dragostea de care sunt mânat când este vorba de tineret şi în deosebi pentru cel universitar; de aceea cuvintele ce vi le rostesc vouă sunt izvorîte din adâncul inimii Mele şi cu nădejdea biruitoare că în orice clipă Mă voiu putea folosi, spre binele patriei, de toată râvna, credinţa şi puterea voastră tinerească de muncă.

Poporul nostru este înzestrat cu o inteligenţă vie; această fericită însuşire este o solidă temelie pe care se poate clădi atâtea lucruri frumoase şi folositoare societăţii. Dar ea nu este suficientă spre a face progrese reale; ea trebue completată şi cu alte însuşiri: *muncă şi disciplină.* Fără aceste două calităţi de primă necesitate, nu există nici un progres temeinic, nicio realizare adevărat utilă.

Voi aci la universitate, trebue să învăţaţi pe lângă ştiinţă pură şi aplicarea acestor două însuşiri, cele mai de căpetenie în viaţă. Cine nu a învăţat să muncească cu o disciplină rigidă şi nu a învăţat să asculte de cei mai în vârstă sau mai mari în grad, nu va şti, când va fi la postul de conducere, să poruncească şi să îndrume pe alţii.

În România de astăzi este aşa de mult de făcut, sunt încă atâtea de îndeplinit, încât fiecare, la locul unde este chemat, poate să desvolte o activitate rodnică şi de o adevărată utilitate obştească.

Sunt convins că acest falnic tineret, ce stă azi aci, în faţa Mea, vă pricepe chemarea Mea, şi va fi gata oricând alături de Mine, ca suveran şi conducător al culturii naţionale, în munca ce trebue întreprinsă pentru ridicarea culturală a ţării noastre.

Acesta este rolul ce incumbă, ca activitate extraşcolară, tineretului universitar.

Domnule Rector,

Am fost foarte mişcat de frumoasele cuvinte cu care M'aţi întâmpinat aici în această bătrână *Alma Mater* a culturii româneşti şi vă aduc cele mai vii mulţumiri.

Vă pot asigura că dragostea ce o port studenţimii se răsfrânge asupra dascălilor şi asupra întregei instituţii. Cunosc de aproape greutăţile în care se sbate Universitatea Mihăileană şi vă pot asigura că voiu purta toată grija trebuincioasă spre a uşura, pe cât va permite mijloacele, această stare de lucruri, pentru a face aci un focar model al culturii româneşti. O fac cu atât mai multă convingere şi entuziasm, cu cât consider că este o datorie a Mea şi a întregei Românii către Iaşi, cetatea de unde a pornit toate unirile care alcătuiesc România de azi.

Trăiască, crească şi înflorească Universitatea Mihăileană, aşa cum o doreşte sufletul şi gândul Meu!

Muzeul Universităţii „Alexandru Ioan Cuza" din Iaşi www.muzeul.uaic.ro

Dare de seamă pe anul universitar 1930/31

făcută de D-l Rector PETRU BOGDAN, cu ocazia deschiderii cursurilor anului 1931/1932

Cu ocazia solemnităţii de deschidere a cursurilor anului universitar 1931/1932, D-l Rector a făcut o dare de seamă a mersului Universităţii în cursul anului 1930/1931. Ocupându-se de problema importantă a construcţiilor universitare, Domnia-sa arată că D-l profesor Ioan Petrovici, când era Ministru al Instrucţiunii, a aprobat licitaţia pentru lucrări şi a semnat contractul cu antrepriza Ursescu-Galaţi. În acelaşi timp, mai arată că sumele necesare începerii lucrărilor au fost puse la dispoziţie de D-l prof. Neculai Costăchescu, Ministru al Instrucţiunii Publice. D-l Rector exprimă călduroase mulţumiri ambilor domni colegi, pentru interesul ce au arătat problemei atât de importante a construcţiilor universitare.

D-l Rector arată apoi care a fost numărul studenţilor înscrişi în anul 1930/1931, repartiţia pe facultăţi şi numărul celor ce au terminat. Aceste date sunt cuprinse în tabloul care urmează.

Înscrişi în anul universitar 1930/1931

	Studenţi	Studente	Total
Teologie	331	4	335
Drept	1.442	250	1.692
Litere	270	586	856
Medicină	479	148	627
Farmacie	199	276	475
Ştiinţe	738	503	1.241
În total	3.459	1.767	5.226

Titluri de licenţiat acordate în 1930/1931

	Licenţiaţi	Licenţiate	Total
Teologie	53	2	55
Drept	205	23	228
Litere	31	52	83
Farmacie	26	34	60
Ştiinţe	32	56	88
În total	347	167	514

Titluri de doctor acordate în 1930/1931

Drept	3
Litere	1
Medicină	73[1]
Farmacie	1
Ştiinţe	2
În total	80

Titluri de inginer universitar acordate în 1930/1931

Facultatea de Ştiinţe: 69.

(În rezumat)

Dare de seamă pe anul universitar 1931/32

făcută de D-l Rector PETRU BOGDAN, cu ocazia deschiderii cursurilor anului 1932/1933

În darea de seamă pe care a făcut-o D-l Rector, cu privire la mersul Universităţii pe anul 1931/1932, se menţionează că, mulţămită D-lui prof. Neculai Costăchescu, s'a dat suma de 30 milioane lei pentru continuarea lucrărilor la construcţiile începute în anii precedenţi, D-sa aduce călduroase mulţumiri D-lui prof. Neculai Costăchescu pentru interesul ce-l arată Universităţii.

Continuând expunerea, D-l Rector arată câţi studenţi s'au înscris în Universitate şi câţi au terminat cursurile în anul şcolar 1931/1932.

Înscrişi în anul universitar 1931/1932

	Studenţi	Studente	Total
Teologie	334	8	342
Drept	1.758	352	2.110
Litere	272	588	860
Medicină	525	166	691
Farmacie	222	271	493
Ştiinţe	832	550	1.382
În total	3.943	1.935	5.878

[1] Dintre care 15 studente.

Muzeul Universităţii „Alexandru Ioan Cuza" din Iaşi www.muzeul.uaic.ro

Titluri de licenţiat acordate în 1931/1932

	Licenţiaţi	Licenţiate	Total
Teologie . . .	82	1	83
Drept	172	37	209
Litere	33	94	127
Farmacie . . .	22	17	39
Ştiinţe	47	73	120
În total . . .	356	222	578

Titluri de doctor:

Drept	9
Litere	1
Medicină	77 [1]
Farmacie	1
Ştiinţe	3
În total . . .	91

Titluri de inginer universitar:

Facultatea de Ştiinţe: 57.

(În rezumat)

Dare de seamă pe anul universitar 1932/33

făcută de D-l RECTOR TRAIAN BRATU, cu ocazia deschiderii cursurilor anului 1933/34, în prezenţa M. S. Regelui Carol II

Sire,

Universitatea din Iaşi, profesori şi studenţi, cu nemărginit devotament mulţumeşte Majestăţii Voastre pentru înalta favoare ce aţi binevoit a-i acorda, venind să prezidaţi această solemnitate a deschiderii cursurilor; profund respectuoşi Vă primim cu strămoşescul *„Bine aţi venit!“*.

Vedem în această vizită Augustă nu numai o nouă manifestare a bine cunoscutei dragoste ce purtaţi ştiinţei şi culturii româneşti şi o probă nouă a stăruitorului interes ce totdeauna aţi arătat tuturor

[1] Dintre care 24 studente.

BIBLIOTECA de ISTORIE

năzuinţelor desfăşurate în serviciul lor, ci îndrăznim a vedea în aceasta şi un semn de deosebită atenţie acordată Universităţii din Iaşi. Şi faptul acesta ne măreşte mai mult bucuria de a Vă vedea în această aulă şi sporeşte recunoştinţa şi devotamentul nostru.

Sire,

După cum fiecare colţ al ţării îşi are rostul şi specificul său, care întocmai nu se repetă nicăeri; după cum diferitele rosturi specifice ale părţilor se combină şi integrează în totalul unitar şi bine definit al ţării, care de asemenea nu se poate găsi în acelaşi fel nicăeri, tot astfel fiecare din universităţile noastre îşi are şi rostul şi menirea ei specială şi acestea, luate împreună, dau nota caracteristică a Universităţii româneşti, care se deosebeşte în anumite puncte de universităţile altor ţări.

Iată anume, cum a fost privit rostul şi rolul Universităţii noastre. *La 1860,* în anul întemeierii ei ca Universitate de către vrednicul de pomenire Domn Alexandru Ion Cuza, după sfatul şi stăruinţa lui Mihail Kogălniceanu, la alegerea primului Rector, profesorul Călinescu, pentru a hotărî pe marele Român şi învăţat Simion Bărnuţiu să primească Rectoratul, îi spunea că *„Transilvania e tot Ţară Românească şi că ar trebui să considere pe Români în limitele lor naturale, iar nu în acele de stat“. Deci unirea era înfăptuită la 1860 în ale spiritului şi Universitatea noastră considerată încă de atunci ca un aşezământ cultural al neamului întreg!*

La 1863 Titu Maiorescu, ca Rector, vede rostul acestei Universităţi în faptul că este *„un element de regenerare română, Universitatea din Iaşi,* cu independenţa ei ştiinţifică... singurul şi cel mai înalt aşezământ ce mai rămase ca un adevărat *scut de naţionalitate* în acest oraş atât de apropiat confiniilor României“.

La 1883 genialul istoric A. D. Xenopol, fiind Rector, argumenta că *„această Universitate era necesară mai ales în Moldova, unde elementul naţional era mai ameninţat* decât aiurea, şi care era *în apropierea regiunilor româneşti rupte din trupul ei* prin siluirile politicei de despoiere“.

La 21 Octomvrie 1897, la inaugurarea acestui palat al Universităţii noastre, primul rege al României, întemeietorul dinastiei şi creatorul regatului independent, înţeleptul Carol I, a cărui figură se desemnează din ce în ce mai mare pe orizontul istoriei, în discursul său a rostit: „Nu numai cu numărul soldaţilor şi cu desvoltarea vieţii economice se măsoară azi puterea statelor. *Un factor de căpetenie, poate cel mai însemnat, este gradul de cultură. O direcţiune sănătoasă şi naţională a înaltelor studii* ce se urmăresc în universitate este dar condiţiunea neapărată a adevăratei propăşiri“.

Unirea înfăptuită sub conducerea gloriosului şi neuitatului Vostru Părinte cu contribuţia de toţi slăvită a Augustei Voastre Mame, a M. S. Reginei Maria, a putut schimba condiţiile de desfăşurare

Muzeul Universităţii „Alexandru Ioan Cuza“ din Iaşi
www.muzeul.uaic.ro

a muncii, dar a lăsat neschimbate rostul, rolul şi menirea preconizate dela început pentru această Universitate.

De aceea, *la 1922,* se puteau spune aici următoarele: „Dacă până la 1916 Iaşii erau la 18 km. de o graniţă artificială şi silnică, dar aproape hermetic închisă a ţării, dela 1918 geograficeşte şi sufleteşte oraşul acesta a devenit iarăşi ceea ce fusese mai înainte: inima Moldovei, inima şi creerul României dela răsărit de Carpaţi. În asemenea împrejurări, *rostul şi menirea Universităţii din Iaşi,* pe lângă acela de focar de cultură şi de laborator al ştiinţei, trebue să fie şi *răspândirea culturii naţionale* şi *contribuţia la realizarea unităţii sufleteşti sub steagul culturii naţionale.* Deci... Universitatea din Iaşi are şi o menire specială culturală-naţională... Căci în nicio parte a teritoriului naţional sufletul românesc şi conştiinţa naţională nu au fost atât de aproape de adormire, ca în ţinuturile supuse acum de curând sferei de radiere de lumină a acestei Universităţi".

Lucrul îl dovedesc şi studenţii înscrişi.

În 1910, printre 351 studenţi înscrişi nu se găsesc studenţi din Bucovina şi din Basarabia. În 1914 din 335 studenţi înscrişi, 8, deci 2,5%, sunt din aceste ţinuturi; în 1918 cam 18%; în 1919 cam 35%; din 1921 cam 50% din studenţi sunt din provinciile ce ne-au revenit prin unire.

Iar desfăşurarea ulterioară a evenimentelor confirmă aceasta şi din altă parte. Nistrul şi o linie dreaptă spre Nord au ajuns să fie hotarul de răsărit al civilizaţiei vest-europene. Altă civilizaţie, bazată pe altă concepţie şi izvorîtă dintr'un caracter etnic deosebit, începe la Est de linia care uneşte Nistrul cu graniţa răsăriteană a Finlandei. Nu contestăm şi nu discutăm această cultură de dincolo, care îşi poate avea îndreptăţirea ei acolo, fiind condiţionată de alt caracter al popoarelor şi de altă evoluţie istorică. *Noi însă după origine şi caracter suntem şi voim a rămânea în legătură sufletească cu lumea Europei din apus de ţara noastră. Noi ştim că ştiinţa şi arta, florile civilizaţiei, nu sunt legate de o rasă, de un popor, de graniţe geografice sau etnice sau religioase, dar mai ştim că ele pot fi şi trebue să fie cultivate de fiecare popor potrivit cu caracterul lui, cu originea lui, cu tradiţia şi istoria, cu înrudirile sufleteşti ale lui, iar la noi toate acestea ne îndreaptă privirile spre apus.*

În felul acesta, Universitatea din Iaşi, cu cele două facultăţi ce are la Chişinău, este, în acest colţ sud-estic al Europei, bastionul, focarul cel mai înaintat spre răsărit al culturii concepute în sens vest-european.

Rezultă deci obligaţia să stăruim a fi o *instituţie ştiinţifică şi culturală cu un caracter, în cel mai nobil înţeles al cuvântului, naţional, cu rădăcini cât mai adânci, atât în solul patriei noastre, cât şi în trecutul ei,* cu o concepţie istorico-genetică, evoluţionistă.

Sire,

În îndeplinirea menirii sale, Universitatea din Iaşi a avut, ca slujitori, învăţaţi iluştri şi mari Români, ca: Simion Bărnuţiu, Papiu Ilarian, August Treboniu Laurian, Vasile Conta, Cobălcescu, Xenopol, Petru Poni, D. Alexandrescu, Matei Cantacuzino, Alexandru Philippide şi mulţi alţii. Şi rog pe Majestatea Voastră să-mi permită a le aduce şi azi tuturor acestor cinstitori ai catedrelor, ai ştiinţei româneşti, un cuvânt cald de recunoştinţă. Fie-mi îngăduit să exprim în special o vorbă de pioasă şi admiratoare amintire aceluia, a cărui pierdere ne-a cauzat rana cea mai recentă, lui Alex. Philippide, decedat în vara acestui an, mare savant, titan al muncii dedicată trecutului şi limbii neamului nostru, profesor de o credinţă rară şi de un devotament nemărginit faţă de această Universitate, ieşanul care a avut şi onoarea de a fi distins de Majestatea Voastră cu premiul naţional al Fundaţiunii ce poartă numele nemuritorului Vostru Părinte.

Pe alţi profesori mari, Universitatea noastră a trebuit să-i cedeze surorii sale din Bucureşti, printre ei pe Titu Maiorescu, Toma Stelian (citez numai pe cei mari şi decedaţi, dar dintre profesorii în viaţă ai Universităţii din Bucureşti cam 20 şi-au început activitatea ca profesori ai facultăţilor noastre). De asemenea am contribuit cu profesori la întemeierea Universităţii din Cluj. Şi în tot timpul facultăţile noastre au produs licenţiaţi şi doctori, dintre care mulţi împodobesc locuri din cele mai înalte în ierarhia de slujitori ai ţării şi din cele mai bine văzute în profesiunile libere.

Sire,

Ca recunoaştere a rolului însemnat ce-i revine şi a activităţii spornice desfăşurate, ţara a înzestrat Universitatea noastră cu acest frumos palat inaugurat în 1897. În acel moment, palatul era „larg, bogat şi luminos", cum a zis Ministrul Haret în cuvântarea sa, doar Universitatea nu avea decât 51 profesori şi 402 studenţi, dintre care 14 profesori cu 112 studenţi ai Facultăţii de Medicină rămâneau în palatul vechiu, încât tot corpul didactic de 37 profesori şi întreaga studenţime a Facultăţilor de Drept, Litere şi Ştiinţe, în număr de 290, nici nu puteau umplea această aulă.

Iată însă evoluarea Universităţii:

1860: 16 profesori, 94 studenţi: 1 profesor la 6 studenţi; buget 400.000 lei aur, peste 4.000 lei aur pentru un student.

1897: 51 profesori, 402 studenţi: 1 profesor pentru 8 studenţi; buget 592.000 lei aur, aproape 1.500 lei aur pentru un student.

1921/22: (Universitatea are tot 4 facultăţi, dar la Ştiinţe este şi Secţia nouă de Ştiinţe Aplicate): 83 profesori şi 25 conferenţiari, 1800 studenţi, deci cam un profesor pentru 18 studenţi; buget 12,5 mil. lei hârtie, deci aproape 7.000 lei hârtie = 1.000 lei aur pentru un student.

Muzeul Universităţii „Alexandru Ioan Cuza" din Iaşi
www.muzeul.uaic.ro

1932/33: (Universitatea are 5 facultăţi cu cea de Teologie din Chişinău. În decursul acestui an s'a înfiinţat prin lege facultatea a 6-a, cea de Ştiinţe Agricole cu sediul la Chişinău): 102 profesori şi 55 conferenţiari, 208 şefi de lucrări, asistenţi, preparatori, în sumă rotundă 6.000 de studenţi (nominal 6.288 studenţi: 4.103 studenţi, 2.185 studente, dar mulţi înscrişi la 2 facultăţi); 1 profesor la 38 studenţi; buget total (cu căminuri cu tot) circa 60 mil. lei hârtie, deci cam 10.000 lei hârtie = 320 lei aur pentru un student [1].

În rezumat:

1860: *1 profesor la 6 studenţi, 4.000 lei aur pentru 1 student.*
1897: *1 profesor la 8 studenţi, 1.500 lei aur pentru 1 student.*
1921/22: *1 profesor la 18 studenţi, 1.000 lei aur pentru 1 student.*
1932/33: *1 profesor la 38 studenţi, 320 lei aur pentru 1 student.*

Acesta este aspectul adevărat al aşa numitei „inflaţii universitare", aceasta este aşa numita „risipă crescândă", pe care ţara a făcut-o şi o face pentru universităţi.

Fapt este că în decursul anului şcolar trecut:

Facultatea de Drept număra de 20 de ori atâţi studenţi înscrişi, câţi avusese în 1897, de 12 ori atâţi studenţi câţi avuse în 1900 şi chiar în 1910 şi că, pentru 2.107 de studenţi şi 470 de studente, ea dispune de aceleaşi trei săli de cursuri ca şi în 1897, fără săli de seminarii şi de examene şi cu biblioteca ei îngrămădită într'o singură cameră; a eliberat în acest an 285 diplome de licenţă, aproape de trei ori cât numărul total al studenţilor ei acum 36 de ani;

Facultatea de Litere, pentru 806 studenţi şi studente, 20 profesori şi 7 conferenţiari, nu avea decât trei săli mici de cursuri, iar bibliotecile seminariilor îngrămădite în aşa fel, încât numai cu greu puteau fi utilizate. În acest an a produs 115 licenţiaţi şi 1 doctor, faţă de un total de 162 studenţi înscrişi în 1897;

Facultatea de Ştiinţe, în loc de 13 profesori şi 2 conferenţiari din 1897, este scindată în Facultatea de Ştiinţe, în care este şi o secţie de ştiinţe aplicate: Electrotehnică şi Chimie Industrială, şi o Facultate de Ştiinţe Agricole, amândouă cu un total de 24 profesori şi 33 conferenţiari, dar toate laboratoarele lor sunt îngrămădite tot în localurile existente din 1897, deşi în locul celor 76 de studenţi de atunci a avut în anul trecut 1.057 şi a eliberat 146 diplome, deci de 2 ori cât numărul total al studenţilor în 1897;

Facultatea de Medicină, în locul celor 14 profesori cu 3 asistenţi şi 112 studenţi de acum 36 de ani, are 25 profesori, 10 conferenţiari, 15 şefi de lucrări, 91 asistenţi şi preparatori pentru 1.276 studenţi (749 studenţi medicinişti şi 527 studenţi în farmacie) şi s'au

[1] În numărul corpului didactic nu e cuprins aici cel ajutător: şefi de lucrări, asistenţi şi preparatori, dar în cifrele bugetului e cuprinsă şi suma cheltuită cu acest personal ajutător şi cheltuelile de material.

eliberat 93 diplome de doctorat şi 48 diplome de licenţiat în farmacie, deci mult peste numărul total de studenţi înscrişi în 1897;

Facultatea de Teologie: 16 profesori, 2 conferenţiari, 470 studenţi, 60 titraţi.

Trebue încă adăogat, pe lângă aceasta, faptul că activitatea facultăţilor nu s'a mărginit numai la munca pur didactică, ci s'a lucrat intens în domeniul ştiinţei. Au apărut opere, printre care unele mari, fundamentale, scrise de profesori ai acestei Universităţi. Cu toată lipsa de sprijin material, s'au tipărit buletine şi anuare ale seminariilor, s'au publicat studii în reviste de specialitate din ţară şi din străinătate, profesorii Facultăţii de Ştiinţe cu multe jertfe au făcut să continue apariţia revistelor: *„Annales Scientifiques de l'Université de Jassy"* şi *„Revista Ştiinţifică V. Adamachi"*.

Firește, guvernele ţării au fost sesizate de noua situaţie a raportului dintre local şi numărul de studenţi şi s'au căutat mijloace pentru a pune Universitatea în stare de a-şi îndeplini datoria şi menirea. Astfel s'a ridicat aripa nouă a acestui palat, astfel s'au ridicat clinicile noui ale Facultăţii de Medicină. Din toată inima exprimăm recunoştinţa acestei Universităţi guvernelor dela 1927 şi până astăzi, care au făcut posibilul şi imposibilul ca să găsească mijloacele necesare pentru pornirea şi continuarea lucrărilor la aripa nouă. S'au dat peste 61 milioane lei pentru clădire şi anul acesta 5 milioane pentru un început de amenajări.

Şi s'a putut amenaja mai bine de jumătate din ceea ce revine Facultăţii de Drept, care s'a şi instalat cu totul acolo, dar din cele destinate Facultăţii de Litere nu s'a putut amenaja decât o mică parte, încât această Facultate încă nu are destule săli de cursuri, iar seminariile ei au trebuit să rămână îngrămădite în fostele săli de cursuri.

Însă, în aripa nouă nu s'a putut face şi termina nimic pentru Facultatea de Ştiinţe, ale cărei laboratoare au rămas supraîncărcate şi îngrămădite, în imposibilitate de a da producţia cerută. Mai sunt nevoi la Facultatea de Medicină, a rămas necesitatea de a întemeia o bibliotecă bună la Facultatea de Teologie din Chişinău, a rămas în mare suferinţă Biblioteca Centrală.

Astfel nevoiţi rămânem a apela şi de acum înainte la sprijinul ţării. Şi cea mai elocventă ilustrare a nouilor nevoi urgente, a apelului nostru de azi, este aspectul aripei noui, care strigă ajutor ca să nu se piardă cele 66 milioane lei învestite acolo, ci să se poată valorifica şi să poată produce.

Ştim că finanţele ţării trec printr'o criză grozavă, îngrijorătoare şi cu toţii o simţim aceasta. În loc de 6,5 milioane lei, cheltueli materiale din anii anteriori, Universitatea noastră are prevăzuţi în bugetul în curs *aproape* 2,5 milioane, din care 35% sunt blocate de Ministerul Finanţelor din cauza situaţiei grele a încasărilor. Faţă de această situaţie, profesorii acestei Universităţi au consimţit să dea pentru acoperirea numai a cheltuelilor de material ale Universităţii, fără acele ale laboratoarelor şi seminariilor, o cotă de 30% din taxele

Muzeul Universităţii „Alexandru Ioan Cuza" din Iaşi www.muzeul.uaic.ro

ce se percep pentru orişice fel de examene, iar din o sporire cu 200 de lei a taxei de înscriere sperăm să obţinem restul până la împlinirea nevoilor inevitabile ale Universităţii. Iară din venitul realizat prin încasarea unei cote de 50 de lei dela fiecare student, nădăjduim să putem da o organizare mai bună asistenţii sanitare a studenţimii noastre.

În felul acesta Universitatea noastră înţelege să scutească ţara de orişice cheltuială, care-i poate fi cruţată. *Profesorii au consimţit la jertfe şi studenţii, care sunt cei mai săraci din toată ţara, plătesc taxe, deşi aici taxele sunt cele mai mici.*

Dator însă sunt să spun: *fără taxe plătite de studenţi, în actuala situaţie a finanţelor ţării, Universitatea nu poate trăi şi produce.* Dar cheltuelile necesare pentru terminarea clădirii noui şi pentru înzestrarea laboratoarelor noui nu pot şi nu trebue să fie suportate de studenţime, care şi acum plăteşte o taxă de construcţie de 500 lei, însă gajată pentru împrumuturile contractate pentru clădirea aripii noui.

Sire,

Se mai accentuează în discuţii necontenite asupra numărului prea mare de studenţi, numărului prea mare de titraţi şi creşterii numărului şomeurilor intelectuali.

Constatăm şi noi că *selecţionarea prin bacalaureat, tardivă, căci ar trebui să se producă încă din cursul inferior al liceului, trimite încă mulţi, prea mulţi studenţi la universităţi.* Dar noi credem, că şi *în Universitate este cu putinţă şi trebue să se facă selecţionarea cea mai sigură: aci trebue să intervină rolul mare al seminariilor, laboratoarelor şi clinicilor, în care se vede cine-i apt, cine prezintă garanţii că se va putea impune şi va putea răzbi în viaţă, şi se pot lua măsuri în consecinţă, încât numărul de titraţi trimişi în viaţă să nu fie prea mare, iar cei lăsaţi în lupta de concurenţă liberă pentru existenţă să merite încrederea că se vor putea menţine.*

De aceea cuvântul repetat de noi necontenit este: *în vremurile grele de astăzi numai cel bine, cel foarte bine pregătit poate fi sigur că va reuşi în viaţă, că va fi singur stăpân pe destinul său. Deci fiecare student să-şi formeze rădăcini puternice ale existenţei sale într'o cultură profesională solidă şi temeinică, prin muncă cinstită, ordonată şi continuă. Căci lupta pentru existenţă e nemiloasă; copăceii slabi din pădure pier. Şi această luptă pentru existenţă e legea neînfrântă a naturii, iar selecţiunea ultimă, pe care o face ea în viaţă este rece şi nepărtinitoare, aspră şi neîndurată.* Este fapt văzut de toată lumea, că în natură cel tare şi bine înzestrat, că *în viaţă meritu!, oricâte piedeci i s'ar pune în cale, în cele din urmă tot se impune şi învinge.*

În aceeaşi direcţie aplicăm din ce în ce mai riguros şi altă ideie: au trecut vremile când ţara n'avea titraţi destui pentru trebuinţele

ei de funcţionari, când deci ţara putea încuraja şi ajuta pe toţi cei ce băteau la porţile şcolilor secundare şi superioare. Astăzi *ţara, în acest fel de învăţământ, nu poate face jertfe decât pentru cei foarte buni.*

Deci *condiţiunea dintâi pentru orice fel de ajutor, burse etc. trebue să fie meritul, munca însoţitoare a aptitudinilor şi abia în al doilea loc poate fi considerală lipsa de mijloace materiale.* Mai ales prin părţile de aici ale ţării, cei lipsiţi de mijloace sunt atât de numeroşi, încât numai aceia dintre ei, care prin înzestrare şi muncă dovedesc că merită ajutorul, vor putea fi ajutaţi.

În felul acesta, tot printr'un fel de *înlesnire a selecţiunii naturale, înţelegem să stăvilim şi inflaţia de titraţi, încurajând numai meritul şi munca.*

Sire,

Cu acest trecut şi cu această tradiţie, cu aceste aspiraţiuni, concepţii şi griji pentru viitor, Universitatea din Iaşi, văzând pe Majestatea Voastră asistând la această solemnitate, se simte întărită în credinţa şi hotărîrea ei de a persevera în tot ce crede bun şi mântuitor pentru viitorul ţării. Având înaintea sa simbolul respectat şi iubit al ţării în persoana Suveranului ei, care este totodată cel mai înalt protector şi sprijinitor al ştiinţei şi artei, al culturii naţionale, Universitatea din Iaşi roagă respectuos pe Majestate Voastră să binevoiască a-i acorda şi în viitor graţioasa Sa bunăvoinţă şi urează Majestăţii Voastre domnie lungă şi glorioasă ca a lui Ştefan cel Mare şi a lui Carol I cel Înţelept, Vă urează o domnie din care să treceţi la nemurire ca şi August, domn al păcii, păstrător şi consolidator al patrimoniului naţional, totodată însă ca regele culturii noastre naţionale.

Să trăiţi, Sire, fericit în ţară fericită!

Să trăiască Alteţa Sa Regală, Principele Nicolae!

Să trăiască, cât va trăi România, şi dinastia ei!

Dare de seamă pe anul universitar 1933/34

făcută de D-l Rector TRAIAN BRATU cu ocazia deschiderii cursurilor anului 1934/1935

Începându-mi darea de seamă pe anul expirat 1933/1934, dator sunt a-mi înălţa primul meu gând către acela, care a cinstit Universitatea noastră, prezidând deschiderea cursurilor acelui an, către iubitul nostru Suveran. Căci neuitate şi pline de îmbărbătare pentru noi sunt cuvintele prin care a fixat rostul şi rolul Universităţii noastre în aşezarea nouă a României şi chiar menirea Iaşilor în viaţa po-

Muzeul Universităţii „Alexandru Ioan Cuza” din Iaşi www.muzeul.uaic.ro

porului românesc, menirea acestui oraş care, renunţând — sunt acum trei sferturi de veac—la strălucirea şi fastul unei capitale şi reşedinţe domneşti cu tot ce ea poate da ca înviorare în toate domeniile vieţii, nu a înţeles să renunţe şi nu va putea fi niciodată lipsit de cununa nu mai puţin strălucitoare, pe care o hărezesc Muzele, protectoare nu numai ale artelor, ci şi ale ştiinţelor.

Într'adevăr, iată ce a spus Regele nostru, care şi-a propus să fie primul protector şi îndrumător al culturii naţionale, la 1 Noemvrie 1933, deschizând cursurile anului şcolar 1933/1934:

Istoria desvoltării Universităţii ieşene se confundă perfect cu desvoltarea ştiinţei româneşti. Datorită acestei Universităţi, s'a putut arăta lumii că România are loc în concertul european. Universitatea din Iaşi n'a fost numai oglinda progresului ţării, ci şi o puternică afirmaţiune a naţionalismului. Iaşul este cetatea atâtor amintiri scumpe sufletului românesc. Viaţa sa universitară trebue să fie centrul culturii autohtone; într'un cuvânt Iaşul trebue să fie capitala culturii româneşti, capitala Moldovei să devie capitala gândului românesc.

În slujba acestui scop, precizat încă odată atât de lapidar de Regele nostru, înţelegem să începem activitatea noastră şi în acest nou an şcolar şi în slujba lui înţelege Universitatea Mihăileană să rămână pe veci.

Trecând acum la darea de seamă asupra celorlalte evenimente însemnate ale anului şcolar trecut, dator sunt a aminti în primul loc pierderea mare încercată de Facultatea de Litere abia un an după moartea lui Alexandru Philippide; tot singuratec, tot în timp de vacanţă şi discret, s'a stins din viaţă şi a plecat dintre noi un alt stâlp al Facultăţii de Litere, de data aceasta al secţiei filosofice a acestei, Ştefan Zeletin-Motăş. Zeletin a fost unul din puţinii noştri filosofi cu gândire proprie, profundă şi personală, care, retras şi izolat în cercul studiilor şi meditaţiunilor sale şi cu mult prea mândru ca să poată recurge la sgomot, făcut şi cam prin artificii de presă în jurul numelui său şi al lucrărilor sale, a rămas mai puţin cunoscut decât ar fi meritat-o, apreciat că gânditor mai mult în cercul specialiştilor în ale filosofiei şi a răzbătut în sfera mai largă a intelectualităţii numai prin o singură lucrare a sa, dar aceea de mare însemnătate ca lucrare şi de sociologie şi de istoria culturii româneşti, prin aceea despre „Burghezia română, originea şi rolul ei istoric". A putut fi de folos Universităţii noastre abia 7 ani, şi după vârstă ar fi trebuit să ilustreze catedra sa şi să fie o podoabă a Universităţii încă cel puţin 20 de ani. De aceea consacrându-i acum câteva cuvinte de pomenire pioasă şi recunoscătoare, ne gândim cu durere şi regret nu numai la pierderea unui coleg, ales printre aleşii gândirii filosofice româneşti şi titlu de mândrie al Universităţii noastre, ci şi la tot ce ar mai fi putut produce şi folosi culturii româneşti,

dacă i-ar fi fost dat să plece dintre noi abia după ce şi-ar fi putut spune ultimul cuvânt, precum şi-l spusese Philippide prin „Originea Românilor".

În acest moment trebue să mă mărginesc la aceste câteva cuvinte de pioasă pomenire, dar Facultatea, cărei i-a aparţinut, îi va dedica o şedinţă specială de comemorare.

Alte schimbări întâmplate în sânul corpului didactic al Universităţii în anul 1933/1934 sunt următoarele: D-l dr. Leon Baliff a fost numit ca profesor titular la catedra de „Clinica boalelor nervoase şi mintale", pe ziua de 15 Decemvrie 1933, în locul D-lui profesor Constantin Parhon, chemat la Bucureşti.

Universitatea a funcţionat având următoarele catedre:

Teologie	13	Medicină	31
Drept	17	Ştiinţe	22
Litere	19	Ştiinţe Agricole	4

În total 106 catedre cu un buget anual de 23.700.000 lei, mai având ca:

Personal didactic ajutător si anume: conferenţiari, şefi de lucrări, asistenţi, lectori etc., la facultăţi şi laboratoare 250 de persoane cu un buget anual de 18.055.000 lei.

Personal administrativ la Rectorat, Decanate şi Institute universitare 103 persoane cu un buget anual de 3.262.000 lei.

Şi un personal de serviciu: laboranţi, custozi, servitori la Rectorat, Decanate şi Institute universitare 158 persoane cu un buget anual de 2.818.000 lei.

Astfel bugetul de personal al Universităţii însumează cifra de 47.826.000 lei. Cu sumele acordate pentru material se ajunge la ceva peste 50.000.000 lei.

Aceasta însă la un număr de 6.900 de studenţi înscrişi, dintre care 692 şi-au luat titlu academic şi au părăsit Universitatea, pe când în 1897, în anul inaugurării acestui palat, Universitatea avea 51 profesori — deci jumătate cât acum — 402 studenţi — deci a 17 parte din cifra anului 1933/1934 — şi un buget anual de 592.000 lei aur = 19.000.000 lei hârtie. Deci în 37 de ani numărul catedrelor s'a dublat, numărul studenţilor a crescut de 17 ori, numărul titraţilor din anul trecut e aproape $1^3/_4$ faţă de numărul total de studenţi de acum 37 de ani, iar bugetul Universităţii crescut abia în proporţie de 1 : 2,65.

În 1897 era un profesor la 8 studenţi, azi avem un profesor la 66 studenţi plus câte un asistent sau şef de lucrări sau preparator la 27 de studenţi.

În 1897 ţara cheltuia 1.500 lei aur—48.000 lei hârtie pentru un student, astăzi ţara nu poate cheltui decât 7.250 lei pentru cultura unui student al Universităţii noastre.

Lucrurile acestea trebuesc necontenit spuse într'o vreme când mereu se vorbeşte de risipa ce se face cu universităţile şi de inflaţia

Muzeul Universităţii Alexandru Ioan Cuza din Iaşi www.muzeul.uaic.ro

ecare a pătruns în corpul didactic şi cel ajutător al acestor înalt aşezăminte de cultură.

Şi nu trebue uitat nici un al doilea element de apreciere; luptând cu greutăţi materiale imense, fără material suficient pentru laboratoare, clinici şi seminarii, fără subvenţii, cu un fond derizoriu la material pentru Biblioteca Universităţii, în Universitatea noastră se munceşte intens. *„Annales scientifiques de l'Université de Jassy"* şi revista ştiinţifică de popularizare *„V. Adamachi"*, precum *Comptes rendus* şi reviste străine de specialitate dau dovezi despre aceasta prin articole şi comunicări asupra unor cercetări noui în domeniul ştiinţelor pozitive; reviste proprii sau ieşene, precum şi reviste străine publică rezultatele cercetărilor de specialitate făcute de profesorii Universităţii noastre în domeniul istoriei, filologiei, filosofiei sau al dreptului sau al medicinii; cărţi de valoare ştiinţifică, recunoscute şi peste hotarele ţării, continuă să apară ca produs al muncii profesorilor noştri (una din ele urmează a fi tradusă în limba engleză). Astfel Universitatea poate fi mândră şi mulţumită cu ceea ce produce şi ştie că are titluri pe care să se bizue oridecâteori formulează revendicări, oridecâteori luptă pentru recunoaşterea drepturilor ei la existenţă.

În anul universitar 1933/1934 au fost înscrişi, împreună cu cei cu frecvenţa terminată dar nu cu toate examenele date.

Înscrişi în 1933/1934

	Studenţi	Studente	Total
Teologie . . .	444	6	450
Drept	2.355	528	2.883
Litere	287	671	958
Medicină . . .	490	195	685
Farmacie . . .	179	280	459
Ştiinţe	548	449	997
Ştiinţe Agricole	397	85	482
În total . . .	4.700	2.214	6.914

Titluri de licenţiat acordate în 1933/1934

	Licenţiaţi	Licenţiate	Total
Teologie . .	62	1	63
Drept . . .	217	42	259
Litere . . .	22	74	96
Farmacie . . .	34	34	68
Ştiinţe	51	78	129
În total . . .	386	229	615

Titluri de doctor acordate în 1933/1934

Drept	2
Litere	—
Medicină	93 [1]
Farmacie	1
Ştiinţe	5 [2]
În total . . .	101

Titluri de inginer universitar acordate în 1933/1934

Facultatea de Ştiinţe: 11.
Facultatea de Şt. Agricole: 22 [3].

Universitatea, prin Facultatea de Teologie, a conferit în Aprilie 1934, în vederea meritelor deosebite pe terenul Bisericii naţionale, titlul de *Doctor honoris causa* P. S. Arhiereu Dionisie Erhan, acum Episcop al Ismailului.

Viaţa Universităţii s'a desfăşurat în cele 6 facultăţi ale ei. Despre două fie-mi îngăduit a preciza câteva lucruri.

Facultatea de Teologie îşi are sediul la Chişinău, tocmai prin legea de înfiinţare a ei. Căci iniţiatorul ei, colegul nostru Ion Petrovici, pe atunci Ministru al Instrucţiunii şi al Cultelor, a socotit — şi eu cred că a chibzuit bine şi ca ministru al culturii româneşti şi ca patriot — că e bine să se creeze în inima Basarabiei un post înaintat al culturii româneşti, ca exponentă a culturii europene, cum există ea în statele cu organizaţia burgheză în deosebire de organizaţia de stat de dincolo de Nistru, şi să se dea Basarabiei pravoslavnice, dacă mi-e permis s'o spun aşa, mai pravoslavnică decât toate celelalte provincii româneşti, tocmai o Facultate de teologie ortodoxă.

Nu a fost aici nicio încălcare a drepturilor Universităţii noastre; doar altfel acea Facultate nu ar fi fost întemeiată, cea veche fiind desfiinţată câţiva ani după înfiinţare, considerându-se ca suficientă pentru părţile acestea ale ţării Facultatea de Teologie din Cernăuţi. Şi nu numai că nu s'a luat prin aceasta Iaşilor nimic, ci s'a dat Universităţii un post nou. Studenţii de acolo plătesc taxă de înscriere pentru rectorat, aici, diplomele li se semnează de Rectorul Universităţii, la repartizarea fondurilor îşi are şi Facultatea de Teologie partea ei, ca toate celelalte facultăţi, şi Universitatea din Iaşi îşi are postul său înaintat la Chişinău. Aici nu a fost vorba de răpirea unor drepturi ce

[1] Dintre care 15 studente.
[2] Dintre care 4 studente.
[3] Dintre care 4 studente.

Muzeul Universităţii „Alexandru Ioan Cuza" din Iaşi www.muzeul.uaic.ro

Universitatea noastră sau acel oraş poseda, doar nu se reînfiinţa o facultate desfiinţată 4 ani după întemeierea Universităţii ca instituţie compusă din facultăţi, pentru a se înfiinţa o singură Facultate de Teologie la Bucureşti, ci se înfiinţa o Facultate nouă de Teologie la Chişinău. Pentru a se da viaţa culturală românească acestei capitale de provincie şi pentru a se stabili şi evidenţia legătura cu cultura românească şi a sublinia şi în felul acesta unirea, această Facultate nouă a fost alipită Universităţii noastre.

Altceva este faptul că din diferite cercuri se dă luptă pentru aducerea acestei Facultăţi la Iaşi.

Alta este situaţia *Facultăţii de Ştiinţe Agricole.*

Prin lege, care însă nu a îndeplinit toate condiţiunile puse înainte de Universitate, şi cu consimţământul Facultăţii de Ştiinţe şi al Senatului Universitar, învăţământul agronomic a fost desfăcut de Facultatea de Ştiinţe şi transformat în Facultate cu sediul tot la Chişinău, unde, la început mai mult pe hârtie, i s'a dat şi fond de instalare şi zestre bogată. S'au ivit însă multe greutăţi atât de ordin financiar, cât şi de altă natură, din cauza cărora munca dela această Facultate nu s'a putut desfăşura în condiţiuni mulţumitoare. Totuşi măcar în parte aceste greutăţi au putut fi învinse şi este nădejde întemeiată, că anul acesta se va putea lucra bine la această Facultate în condiţiunile hotărîte de Senatul Universitar, anume anii 1 şi 2 cu cursurile mai mult generale aici la Iaşi, anii 3 şi 4 cu cursurile de specializare şi anul de aplicare la Chişinău, unde localul este mare şi încăpător şi două mii de hectare de ferme sunt în apropiere.

Aici Universitatea, care a consimţit ca cei doi ani să se facă la Chişinău şi sediul Facultăţii să fie tot acolo, a adus într'adevăr o jertfă, dar a adus-o de bună voie şi din considerente superioare atât de natură obiectivă, cât şi de ordin naţional; studenţii sunt tot studenţi ai ei şi Facultatea îşi are decanul şi un reprezentant al ei în Senatul Universitar. Nu a fost nici aici o silnicie şi o încălcare de drepturi, şi totul s'a făcut — afară de neîndeplinirea condiţiunilor prevăzute de lege în privinţa fondului de înzestrare din care nu s'au dat decât 9 milioane din 30 — cu consimţământul Universităţii. Şi vom susţinea şi în viitor Facultatea în luptă ce duce că să-şi vadă toate drepturile acordate de lege înfăptuite şi să i se dea şi numărul necesar de catedre şi de corp didactic ajutător, ca să poată funcţiona în condiţiuni bune.

Cu totul altfel stă chestiunea cu *Învăţământul Farmaceutic.* Aici s'a dat o lovitură Facultăţii de Medicină şi Universităţii, căci s'a încercat desfiinţarea acestui învăţământ în contra voinţei Facultăţii şi a Universităţii. De aceea Universitatea întreagă a pornit luptă hotărîtă pentru a-şi apăra drepturile, de aceea s'a decis menţinerea învăţământului farmaceutic şi mobilizarea tuturor forţelor ieşene şi moldovene pentru a-i obţine recunoaşterea. Şi suntem convinşi că în cele din urmă vom reuşi.

Universitatea are şi unele *fonduri* a căror situaţie e următoare:

Fondul	Efecte	Numerar	Venitul fondului
Universitar vechiu . . .	126.850	9.854	—
Pentru cămin	1.042.600	19.300	132.075
Carol I pentru burse .	621.000	1.440	17.298
De rulement	—	193.237	—
P. Poni	58.050	3.174	—
N. Leon	122.800	9.749	—
Iul. Teodorescu	19.000	1.509	—
Gurie, Cuza, Sumuleanu .	10.100	956	—
I. V. Praja	244.885	522	49.275
Stud. basarabeni	67.000	5.162	—
Natalia şi V. Buţureanu .	1.101.000	7.989	—
Olga Bigeon Conta . . .	1.077.000	6.655	—
Monumentul stud. morţi .	9.500	510	—

La Casa Generală de Economie din Bucureşti gajaţi: 2.586.000 lei.

Fondurile sunt modeste şi Universitatea este departe de a-şi putea afirma autonomia, căci depinde în totul de mijloacele ce-i pune Statul la îndemână.

Dar, în situaţia economică şi financiară actuală a ţării, bugetul statului nu poate da nici la personal, nici la material tot ce trebue. În privinţa personalului seminariile, laboratoarelor, clinicile trebue să facă faţă impunând muncă mai multă personalului existent, insuficient la număr, şi profesori şi personal didactic ajutător fac într'adevăr tot ce pot, muncind mai mult, ca să satisfacă nevoile programei şi învăţământului.

Alta este însă situaţia în ceea ce priveşte cheltuielile de material. Universitatea ar trebui să dispună, ca să-şi satisfacă în întregime toate nevoile, cam de 4.500.000 lei pentru întreţinerea localurilor şi instalaţiunilor, pentru lumină, căldură, apă etc. şi de cel puţin 6 milioane lei pentru cărţi la Biblioteca Universităţii, seminarii şi pentru materiale la laboratoare şi clinici, deci cam de 11 milioane lei cheltuieli materiale. Statul însă nu ne-a dat decât 1.650.000 lei efectiv.

În această situaţie Universitatea a fost pusă în situaţia sau de a-şi închide porţile în timpul iernii, sau de a lucra fără materiale în laboratoare, sau de a recurge la taxe puse asupra studenţilor. Şi s'au pus două feluri de taxe: unele la rectorat care să complecteze suma necesară pentru întreţinere şi pentru lumină, căldură etc., — în acest scop s'a mărit taxa de înscriere cu 200 lei pentru rectorat, la care s'au mai adăugat câte 50 lei pentru Asistenţa medicală — şi taxa care se încasează de facultăţi şi care este cam 100 lei taxă de întreţinere şi 200 lei taxă de bibliotecă la facultăţile fără laboratoare şi taxe de laboratorii, variabile după nevoile laboratorului respectiv. În afară de acestea se introdusese de mai înainte o taxă de construcţie de 500 lei pentru toate facultăţile, taxă, care este gajată împreună cu taxa veche de înscriere, de 100 lei, pentru împrumuturile făcute de Mini-

Muzeul Universităţii „Alexandru Ioan Cuza" din Iaşi
universitatea.muzeu.uaic.ro

ster pentru construcţia aripii noui a palatului şi pentru clinicile noui.

Din taxele de înscriere Universitatea a încasat pentru nevoile ei de material 1.083.800 lei şi pentru Asistenţa medicală 251.000 lei, iar 541.000 trebue să-i verse ca gaj la Casa Generală de Economie, Bucureşti.

Tot pentru acoperirea cheltuielilor de materiale ale Universităţii s'a încasat de către rectorat 1.095.000 lei din taxele de examene şi de diplomă plătite de studenţi şi suma aceasta reprezintă contribuţia profesorilor examinatori pentru acoperirea nevoilor Universităţii.

De sigur nu i-a fost uşor Senatului Universitar să impună aceste biruri studenţilor noştri în marea lor majoritate lipsiţi de mijloace, nici profesorilor noştri, ale căror salarii au scăzut sub presiunea diferitelor curbe la mai puţin de 65% din ceeace fuseseră cu 7—8 ani în urmă. Dar nevoia inexorabilă a învins. Şi totuşi, cu toată părerea de rău şi durerea ce resimţim, ne mângâiem cu faptul, că dintre toate universităţile române, Universitatea noastră a aruncat birul cel mai mic pe studenţi şi a obţinut jertfa cea mai mare dela profesori. Şi ne mai consolăm şi cu aceea, că la universităţile străine taxele sunt incomparabil mai mari (în Germania cam 10.000 lei pe un semestru, deci 20.000 de lei pe an).

Cu ajutorul acestor venituri Universitatea a putut funcţiona respectându-şi angajamentele faţă de furnisori. Laboratoarele, seminariile, clinicile au dus-o greu căci, cu toate taxele plătite de studenţi, unele totuşi nu-şi puteau acoperi nevoile. Biblioteca Universităţii a dus-o asemenea greu, deoarece suma alocată pentru materiale nu-i ajunge nici pentru cheltuelile curente de orânduire şi catalogare şi nu-şi poate menţinea nici măcar abonamentele la revistele mai însemnate, dar oricum, am trăit fără a mai contracta datorii noui.

Inovaţie a fost, în anul şcolar expirat, introducerea taxei de 50 lei pentru Asistenţa Medicală Universitară şi organizarea ei. Şi credem că ea a corespuns unei nevoi reale şi a dat roade bune.

S'au încasat dela studenţii din Iaşi 251.100 lei (la Chişinău s'a organizat separat cu taxele încasate dela studenţii de acolo).

Întrebuinţarea sumei a fost următoarea:

Diurne	29.900 lei
Materiale şi instalare	41.482 „
Cancelarie	191 „
Ajutoare	3.500 „
Radiografii	2.050 „
Medicamente	1.455 „
Consultaţii	3.000 „
„	1.000 „
Sf. Spiridon spital	41.115 „
„	15.780 „
Fac. Drept colonie de vară şi infirmerie	97.750 „
	237.223 lei

Amintesc că Facultatea de Drept şi-a organizat, în parte cu contribuţie şi din fondul acesta, şi o asistenţă medicală şi un dispensar propriu, şi că tot Facultatea de Drept a luat iniţiativa unor colonii de vară, una la munte şi alta la mare, la care am ataşat şi un număr de studenţi dela celelalte facultăţi. Vara viitoare am dori să organizăm asemenea colonii pentru toată Universitatea, mă tem însă că nu ne vor ajunge fondurile şi că va trebui să mai strângem şi prin alte mijloace.

Dator sunt însă să mulţumesc şi să exprim recunoştinţa Universităţii întâi Domnului Ministru al Sănătăţii, care cu multă bunăvoinţă ne-a dat în mod gratuit din depozitul Ministerului medicamentele necesare celor două dispensarii, de studenţi la Căminul Păcurari şi de studente la Căminul Regina Maria, şi mi-a aprobat cererea şi pentru anul ce începem. Mulţumesc de asemenea cu recunoştinţă Epitropiei Spitalului Sf. Spiridon, care ne percepe taxe minime pentru vizite (numai pentru prima vizită) şi pentru spitalizare, precum şi domnilor profesori ai Facultăţii de Medicină, care au oferit în mod gratuit consultaţiunile pentru studenţii bolnavi.

După ce în felul acesta am pornit, credem, pe cale bună asistenţa medicală universitară, rămânem preocupaţi de gândul de a găsi un mijloc şi pentru organizarea unei asistenţe sociale, în sensul să găsim mijloace de a veni în ajutor şi de a sprijini studenţii deosebit de merituoşi, dar care prin mijloace proprii nu se pot întreţine în universitate. În anul trecut s'a făcut ceva. Dintr'un fond de 500 mii lei acordat Universităţii s'au investit 400 mii lei în clădirea nouă a Cantinei din Păcurari, care urmează a fi inaugurată peste câteva zile, iar 100 mii plus 50 mii, acordaţi ulterior, au servit pentru ajutorarea studenţilor săraci.

Am obţinut şi anul acesta 50 mii lei şi nădăjduim să mai putem obţine, dar idealul nostru ar fi să dăm acestei asistenţe sociale o organizare temeinică, încât să nu depindă numai de posibilităţile şi bunăvoinţa guvernului.

Ar fi aceasta cea mai fericită înfăptuire, dacă s'ar putea realiza cu ocazia serbărilor centenarului acestui înalt aşezământ cultural, serbări care vor avea loc la 16 Iunie 1935, deci la sfârşitul acestui an şcolar.

Iubiţi studenţi,

Vă adresez acum vorbele pe care vi le-am spus acum un an în prezenţa M. S. Regelui.

În vremurile grele de astăzi, numai cel bine, cel foarte bine pregătit poate fi sigur că va reuşi în viaţă, că va fi singur stăpân pe destinul său. Deci fiecare student să-şi formeze rădăcini puternice ale existenţei sale într'o cultură profesională solidă şi temeinică, prin muncă cinstită, ordonată şi continuă.

Şi termin citând înţeleptele porunci adresate vouă de M. S. Regele Carol II, cu acel prilej:

Muzeul Universităţii „Alexandru Ioan Cuza” din Iaşi
www.muzeul.uaic.ro

— Vouă, ce staţi azi pe aceste bănci şi vă pregătiţi pentru lupta de mâne, vă aduc salutul Meu, rugându-vă să vă pregătiţi pentru a fi folositori Ţării, atunci când vă va veni rândul.

Să ştiţi că cuvintele acestea sunt izvorîte din adâncul inimii Mele.

Inteligenţa este însuşirea primordială a poporului nostru. Trebue însă completată cu muncă şi disciplină. Cine însă n'a ştiut să asculte atunci când a stat pe aceste bănci, nu va şti să conducă în viitor. În România e atâta de făcut! Dar fiecare să fie la locul său.

Tineretul de azi va pricepe chemarea Mea şi alături de Mine va porni la munca ce trebue depusă.

Darea de seamă pe anul universitar 1934/35

făcută de D-l Rector TRAIAN BRATU cu ocazia deschiderii cursurilor anului 1935/1936

Cu această deschidere solemnă a cursurilor, Universitatea din Iaşi, care a împlinit în Iunie trecut primul secol de activitate academică, începe a doua sută de ani de învăţământ superior românesc. Eram deci mai în drept decât alte dăţi să începem solemnitatea cu un *Te Deum laudamus*, ca să mulţumim pentru cele ce s'au putut înfăptui pentru cultura noastră naţională în suta de ani trecută şi să implorăm ajutor şi sprijin pentru noul secol pe care îl începem astăzi.

Căci *ab Jove principium.*

Serbările cuvenite centenarului întâi al învăţământului superior românesc nu s'au putut ţine în Iunie trecut. Dar, chiar după declaraţia primului ministru al ţării, ele trebue să aibă loc şi se vor face în Iunie viitor. Căci pentru cultura şi ştiinţa românească, primul veac de învăţământ superior românesc însemnează o etapă, care nu poate fi trecută cu vederea, iar faptul că sărbătorirea aceasta ne revine nouă, Universităţii Mihăilene, şi nici nu se putea să revină altora, ne umple de mândrie şi de smerenie. Căci aceasta constitue un nou prilej, ca toată suflarea românească să aducă omagiul său Moldovei lui Vasile Lupu, a lui Milescu şi a Movileştilor, Moldovei lui Grigore Urechia, Miron Costin şi Neculcea, şi Iaşilor lui Mihail Kogălniceanu, fost şi el membru în epitropia şcolilor lui Mihai Vodă Sturza, după cum a fost şi primul sfetnic al lui Alexandru Ioan Cuza în momentul când, acum 75 de ani şi 6 zile, a întemeiat Universitatea noastră ca Universitate cu această denumire şi cu 4 facultăţi, dându-i şi primul ei statut, şi constitue în acelaşi timp prilej de omagiu pentru Iaşii lui Vasile Alecsandri, Mihail Eminescu şi Ioan Creangă, pentru Iaşii *„tinerimei generoase"* şi ai *„Vieţii Româneşti"*. De aceea centenarul se va serba.

Dar sarcina mea de astăzi este să fac o dare de seamă asupra

anului trecut şi cel mult să vorbesc despre perspectivele ce ni se deschid în viitor.

Corpul didactic al Universităţii a avut de înregistrat o pierdere dureroasă prin moartea prea timpurie a conferenţiarului de Istologie dela Facultatea de Ştiinţe, Constantin Ionescu, decedat la o vârstă la care ar fi putut munci şi produce şi căruia Universitatea îi păstrează o pioasă amintire. Dar şi altfel corpul didactic e redus ca număr faţă de anii precedenţi: în loc de 102 profesori şi 55 conferenţiari din anii trecuţi, Universitatea are acum numai 96 profesori şi 28 conferenţiari definitivi plus 20 conferenţiari suplinitori, căci în urma măsurilor luate de guvern vacanţele ivite prin decese, pensionări, transferări, avansări nu au putut fi completate. Avem însă speranţe întemeiate pe declaraţiile guvernului, că, intrucât numirile la locurile vacante nu vor aduce cu sine noui sarcini pentru buget, aceste numiri se vor putea face şi catedrele vacante, printre care sunt şi unele fundamentale, nu vor mai rămânea în suferinţă.

Înscrişi

	Studenţi	Studente	Total
Teologie	412	10	422
Drept	2.257	467	2.724
Litere	269	583	852
Medicină	469	192	661
Farmacie	59	82	141
Ştiinţe	516	440	956
Ştiinţe Agricole	384	66	450
Total	4.366	1.840	6.206

S'au acordat titluri academice

De licenţă

	Licenţiaţi	Licenţiate	Total
Teologie	30	—	30
Drept	173	29	202
Litere	16	51	67
Ştiinţe	57	66	123
Total	276	146	422

De doctor

Drept	4
Litere	1
Medicină	71[1]
Ştiinţe	4

[1] Dintre care 30 studente.

Muzeul Universităţii „Alexandru Ioan Cuza" din Iaşi www.muzeul.uaic.ro

De inginer

Ştiinţe . . . . . 29[1]
Şt. Agricole . . . . . 35[2]

Pentru anul ce începem acum, s'a decis reducerea numărului de studenţi prin fixarea unui maximum ce poate fi primit în anul întâi al fiecărei facultăţi din ţară şi intrarea în universitate prin examen ţinut la fiecare facultate.

Situaţia pentru noi e următoarea:

Se pot înscrie la Iaşi în anul I prin examen[3]:

Teologie	120 studenţi	Medicină . . .	120 studenţi
Drept . .	500 „	Ştiinţe	350 „
Litere . .	250 „	Ştiinţe Agricole	100 „

Considerentele care au dus la hotărîrea limitării numărului de studenţi şi la examenul de admitere au fost de mai multe feluri.

1. S'a constatat că unele facultăţi şi universităţi sunt atât de suprapopulate, încât nici muncă ştiinţifică adevărată nu se poate face şi numărul de titraţi ce produc e atât de mare, încât întrece posibilităţile de absorbţie şi utilizare din partea societăţii şi a Statului (Universitatea din Bucureşti ajunsese la 17 mii de studenţi, Facultatea de Drept la un număr de 6 sau 9 mii de studenţi); de aci rezultă nevoia unei noui repartizări, care să însemneze şi o decongestionare pentru unele centre, pe de altă parte producerea unui prea mare număr de titraţi, toţi sau aproape toţi candidaţi la slujbe retribuite din bugetul Statului, a început să pună pe gânduri pe cei ce se află la locul de grea răspundere a guvernării.

2. Numărul de studenţi nu trebue să întreacă măsura în care laboratoarele, şi seminariile, şi clinicile au capacitate de muncă productivă.

3. Avându-se în vedere înzestrarea şi pregătirea multora din candidaţi la titluri academice, deci pentru mai târziu la posturi în bugetul Statului, s'a găsit că este bine să se facă o selecţiune printre cei ce intră în universităţi, ca să nu apuce calea aceasta cei ce nu au pregătirea necesară, care să-i îndrituiască a nădăjdui că o vor putea urma până la capăt.

Şi s'a zis că aceasta nu constituie o închidere a drumului către cultură, doar cursurile universitare sunt publice şi pot fi ascultate de orice om dornic de cultură, ci e numai un zăgaz necesar pentru năvala la titluri academice, care apoi să fie întrebuinţate ca justificare a unor cereri de plasament în bugetul atât de sărac al Statului. Şi că aceasta în nici un caz nu va constitui un obstacol neînvins pentru cei într'adevăr apţi de a-şi însuşi o cultură superioară.

---

[1] Dintre care 2 studente.
[2] Dintre care 7 studente.
[3] Decizia Ministerială Nr. 108.002 din 21 Iunie 1935, «Monitorul Oficial» Nr. 144 din 27 Iunie 1935.

Dar şi altceva trebue avut mereu în vedere: *titlul academic în sine nu mai acordă astăzi drepturi;* în barou şi în magistratură nu se poate pătrunde decât în baza unui examen nou de stat care urmează după obţinerea titlului academic. În corpul didactic se intră numai prin examen de capacitate dat de cei cu titlul de licenţiat sau doctor; chiar şi pentru medicinişti există după doctorat examenul de liberă practică. Şi acelaşi examen l-am cerut în diferite rânduri şi pentru admiterea diferitelor categorii de ingineri în corpurile tehnice respective; o nouă dovadă că titlul academic în sine nu acordă drepturi şi că aptitudinea şi pregătirea reală trebue dovedită încă odată şi după obţinerea licenţei sau doctoratului.

Căci viaţa, în orice caz, face ulterior o selecţiune riguroasă şi implacabilă şi e mai bine ca cei incapabili sau nedispuşi a se înarma pentru a putea rezista în acea luptă aspră să fie scutiţi de pierdere de vreme prin universităţi.

De altfel principiul se găsea aplicat de mai înainte la toate facultăţile de medicină din ţară.

Căci situaţia financiară şi economică a ţării, care împinge neconteni în sensul unei îndrumări în alte direcţii decât spre bugetul Statului, se oglindeşte grozav de dureros şi în bugetul Universităţii noastre.

În 1930/1931 se cheltuia din bugetul Statului:

1. Cheltuieli de cancelarie, întreţinere, luminat, încălzit ş. a. pentru Universitate, Facultăţi, Institute, Clinici . .	11.400.000 lei.
2. Pentru Căminuri şi cantine	8.100.000 lei.
3. Pentru Biblioteca Universităţii	800.000 lei.
Total	20.300.000 lei.

În 1934/1935 s'a încasat:

1. Toată întreţinerea Universităţii şi Facultăţilor, inclusiv luminat şi încălzit	1.151.000 lei.
2. Căminuri şi cantine	1.112.000 lei.
3. Biblioteca Universităţii	18.000 lei.
Total	2.291.000 lei.

Deci 11% din ce s'a încasat în 1930.

Dar sumele din 1930 erau necesare. Iată de ce laboratoarele şi clinicile, seminariile şi institutele se văd nevoite a încasa taxe, uneori mari şi totuşi tânjesc, căci studenţii nu pot acoperi toate nevoile; iată de ce rectoratul şi decanatele au fost silite să introducă taxe pe care rectoratul să le mărească din an în an, întrucât din an în an scădeau şi sumele încasate dela Stat pentru nevoile lor. Iată de ce Universitatea noastră preia cota cea mai mare, 30 la sută, din taxele de examene cuvenite profesorilor tot pentru a acoperi nevoile generale ale Universităţii, în afară de alte cote pe care le iau tot din aceste taxe unele Facultăţi pentru cheltueli necesare, cărora nu li se poate face faţă altfel; aşa e susţinută spre pildă publicaţia *Annales scientifiques de l'Université de Jassy* şi *Revista ştiinţifică V. Adamachi*, scoase cu mari jertfe de Facultatea de Ştiinţe.

Muzeul Universităţii „Alexandru Ioan Cuza" din Iaşi
www.muzeul.uaic.ro

Astăz, cancelariile decanatelor, seminariile, laboratoarele, institutele şi clinicile, precum şi bibliotecile se întreţin cum pot numai prin mijloace proprii, adică prin contribuţii ici colo a profesorilor şi prin taxele studenţilor. Şi cheltuielile de material al Universităţii în totalitatea lor se acoperă în proporţie de 10 — 12% de către Stat, de circa 15% din cota preluată asupra taxelor de examene, deci de către profesori, iar restul, în parte, nu se acoperă de loc şi rămâne în suferinţă (de aci provine lipsa de material, lipsa de cărţi şi reviste), sau se acoperă prin taxele plătite de studenţi. Şi grija noastră cea mare este ce vom face anul acesta, când la 30 Octomvrie n'avem încă 3.500 studenţi înscrişi (n'au plătit taxe nici 2.800), pe când în anul trecut am avut peste 5.000 de studenţi care au plătit taxele.

Dar aici nu este o acuzaţie adresată Ţării şi Guvernului.

Căci situaţia financiară şi economică este încă aşa, încât nu se poate da mai mult până nu va trece criza sau nu va fi pusă întreaga gospodărie pe alte baze.

Şi e departe de mine gândul de a acuza pe cineva de rea voinţă. Din contra, exprim guvernului ţării recunoştinţa noastră şi aici în această ocazie solemnă, pentru suma de 10.000.000 lei care ne-a fost dată în vara aceasta pentru continuarea lucrărilor la aripa nouă şi pentru alte sume care ne-au fost promise. Şi mulţumesc şi acum pentru medicamentele date gratuit pentru Asistenţa medicală universitară şi pentru sume mai mici care au fost puse la dispoziţia Universităţii pentru ajutorarea studenţilor distinşi la învăţătură, dar lipsiţi de mijloace, precum şi pentru promisiunea ce ni s'a făcut, că un număr limitat de burse pentru întreţinerea în cămin a studenţilor recomandaţi de Facultăţi pe bază de examene foarte bune şi situaţie materială rea va fi achitat în orice caz şi anul acesta. Exprim mulţumirile noastre şi Epitropiei Sf. Spiridon, care ne-a dat sprijin atât de larg pentru Asistenţa medicală universitară, primind şi spitalizând pe studenţii noştri cu taxele cele mai reduse cu putinţă. Şi dacă totuşi a trebuit să plătim aproape 150.000 lei, aceasta vădeşte cât de mare a fost nevoia şi cât de nenumeroase au fost cazurile în care a trebuit să recurgem la ajutorul acestor aşezăminte. Deci nu e vină şi rea voinţă din nicio parte, ci e o situaţie generală tristă ale cărei consecinţe trebue să le îndurăm.

Şi, dacă sunt profesori care contribue nu numai prin alergătură în toate părţile, ci şi cu sume de bani, cu renunţare la taxele de examene şi cu alte jertfe, ca să-şi menţină biblioteca seminarului la nivelul la care au ridicat-o în vremuri mai bune; dacă există profesori, care tipăresc Buletine şi Cercetări (istorice) de ale lor fără a-şi cruţa osteneala şi alergătura şi adesea punga, faptele lor să ne fie pildă, cum se pot învinge greutăţile şi în vremuri de acestea atât de neprielnice. Căci asemenea vremuri scot în evidenţă calităţile slujitorilor aleşi ai altarului ştiinţei, în asemenea vremuri se arată adevăraţii apostoli.

Din toate acestea să învăţati şi d-v., iubiţi studenţi!

Vremurile sunt excesiv de grele,

Nevoile cu care luptaţi să vă oţelească!

Luptaţi cu greutăţi de tot felul, e adevărat, dar să ştiţi că lupta aceasta este cea mai bună pregătire pentru lupta din viaţă, care e nemiloasă şi înlătură pe cel nepregătit.

Se face selecţiune în universitate pe bază de situaţie şcolară şi de merite, de muncă şi de înzestrare. Să ştiţi că aceasta e o pregătire blândă şi părintească pentru selecţionarea aspră şi crudă pe care o face viaţa. Aşa trebue s'o înţelegeţi.

Şi ca să închei, vă reamintesc vorbele pe care iubitul nostru Suveran vi le-a adresat acum doi ani tot la deschiderea cursurilor, tot în această aulă:

— Fără muncă şi disciplină, două calităţi de primă necesitate, nu există niciun progres temeinic, nicio realizare adevărat utilă.

Voi, aci la Universitate, trebue să învăţaţi pe lângă ştiinţa pură şi aplicarea acestor două însuşiri, cele mai de căpetenie în viaţă. Cine nu a învăţat să muncească cu o disciplină adesea rigidă şi nu a învăţat să asculte de cei mai în vârstă sau mai mari în grad, nu va şti, când va fi la postul de conducere, să poruncească şi să îndrume pe alţii.

In hoc signo vincetis!

Muzeul Universităţii „Alexandru Ioan Cuza" din Iaşi
www.muzeul.uaic.ro

II. Mișcarea universitară în 1930—1935

Muzeul Universității „Alexandru Ioan Cuza” din Iași
www.muzeul.uaic.ro

Situaţia materială a Universităţii

România, în special Vechiul Regat, (căci în provinciile ce ne-au revenit prin unire, nu Românii erau stăpâni pe bogăţiile ţării) a fost tara marilor ctitori. Dovada o dă averea fondului religionar din Bucovina: mărturie au fost daniile făcute mânăstirilor în aşa proporţie, încât au trebuit să fie secularizate; dovadă au fost daniile făcute diferitelor aşezăminte spitaliceşti din Muntenia (Spitalele Brâncoveneşti, Eforia spitalelor civile ş. a.) şi Spitalelor Sf. Spiridon din Moldova; mărturie sunt şi câteva frumoase danii făcute Academiei Române şi Casei Şcoalelor. Şi nu aceste instituţii poartă vina, dacă printr'o expropriere greşit şi în pripă făcută, au ajuns astăzi, cu toate generoasele daruri ce au primit, să lupte din greu cu nevoile materiale.

Universităţile însă, şi marele rol ce le revine, încă nu au pătruns destul de adânc în conştiinţa celor favorizaţi de soartă cu avere mai mare, de aceea n'au ajuns să aibă altă avere însemnată, decât ceea ce le-a dat Statul ca zestre.

Astfel şi Universitatea din Iaşi e săracă, şi pilda marelui şi înţeleptului Rege Carol I, care la inaugurarea palatului în 1897 a donat din caseta sa particulară 300.000 lei aur pentru întemeierea unui cămin studenţesc şi 300.000 lei aur, din venitul cărora să se dea burse studenţilor merituoşi dar săraci, această pildă n'a avut urmaşi, cum ar fi meritat să aibă. Iar donaţiile înşile, fiind plasate în efecte publice, au avut soarta comună tuturor fondurilor de acest fel, au scăzut la câteva procente din ceea ce reprezentau odată.

Modeste începuturi sunt şi în direcţia aceasta, dar numai începuturi. Unele sunt pornite din iniţiativă şi din daruri de ale profesorilor făcute spre a se crea fonduri menite a întări mijloacele proprii ale Universităţii (fondul „P. Poni“, „fondul universitar vechiu“), altele sunt destinate ajutorării studenţilor, eternizând memoria câte unui donator (aşa fondurile care poartă numele profesorilor N. Leon, Julian Teodorescu, A. C. Cuza, Corneliu Şumuleanu, al I. P. S. Mitropolit Gurie), altele sunt legate lăsate de testatori, care au impus şi obligaţiuni în afară de Universitate (din venitul fondului I. V. Praja trebue să se dea câte o cotă de 20 la sută »Societăţii pentru învăţătura poporului român« şcolii »Reuniunii femeilor române« iar fondurile „Natalia şi V. Buţureanu“ şi „Olga Bigeon—Conta“ îşi au venitul constituit ca

Muzeul Universităţii „Alexandru Ioan Cuza“ din Iaşi
www.muzeul.uaic.ro

uzufruct pentru tot timpul cât donatorii sunt în viaţă. (Vezi *tabela Nr. 1* la pag. 37).

Astfel averea Universităţii constă esenţial din clădiri şi instalaţii şi din cărţi.

Lipsită de mijloace proprii, Universitatea a rămas avizată la sumele ce-i punea la dispoziţie Statul. Iar când ţara nu i-a mai putut da cât îi trebue, ea a fost nevoită să recurgă la contribuţia studenţilor şi în parte a profesorilor.

Din tabloul anexat la pag. 38/39 se poate constata evoluţia sumelor primite dela Stat în cei 5 ani. Aici subliniez:

La personal, salarii:

1930	prevăzuţi	75.000.000 lei	încasaţi	75.000.000 lei
1934	„	50.000.000 „	„	49.000.000 „

La cheltueli materiale pentru Universitate şi pentru facultăţi:

1930	prevăzuţi	11.402.000 lei	încasaţi	9.121.000 lei
1934	„	3.490.000 „	„	727.000 „

Pentru Biblioteca Universităţii:

1930	prevăzuţi	800.000 lei	încasaţi	640.000 lei
1934	„	62.000 „	„	53.000 „

Pentru căminuri şi cantine;

1930	prevăzuţi	8.100.000 lei	încasaţi	7.014.000 lei
1934	„	2.552.000 „	„	755.000 „

Burse şi ajutoare pentru studenţi:

1930	prevăzuţi	1.375.000 lei	încasaţi	1.262.000 lei
1934	„	— „	„	— „

Pentru imprimarea de cursuri s'au dat în 1930—125.000 lei; de atunci încoace s'a mai dat o singură dată, în 1932, suma de 15.000 lei.

Pentru „Annales scientifiques de l'Université de Jassy", dintre publicaţiunile proprii cel mai de seamă reprezentant al nostru în relaţiile ştiinţifice cu străinătatea (celelalte sunt scrise în limba română) s'au dat în 1930—146.000 lei; în 1931—129.000 lei; de atunci încoace nimic.

În total s'au prevăzut pentru Universitatea din Iaşi în 1930 suma de 97.071.000 lei, din care s'au încasat 93.864.000 lei şi suma încasată a scăzut mereu: 1931—87.903.000 lei, 1932—66.670.000 lei, 1933 52.131.000 lei, iar 1934—50.781.000 lei.

Am ajuns deci să încasăm într'un an 50.000.000 lei în loc de aproape 100.000.000 lei în 1930.

Pe lângă aceasta s'au mai dat:

În 1931 — 30.000.000 lei pentru continuarea construcţiilor Clinicilor 1 şi 2 Chirurgicală din Iaşi şi 15.000.000 lei pentru continuarea lucrărilor la aripa nouă a palatului;
În 1932 încă 15.000.000 lei pentru continuarea lucrărilor la aripa nouă a palatului (de aci s'au dat 3.000.000 lei pentru terminarea clinicilor);
În 1933 încă un credit de 5.000.000 lei pentru continuarea lucrărilor (din acesta 1.937.000 lei au fost încasaţi în 1934).

Pe lângă problema localului neîncăpător, atât pentru facultăţile de Drept, Litere şi Ştiinţe adăpostite în palatul Universităţii, cât şi pentru localul aparte al Facultăţii de Medicină din care numai a treia parte este terminată, răul cel mare şi căruia trebuia să i se găsească remediu imediat, dacă era ca Universitatea să poată lucra şi produce chiar în condiţiuni oricât de neprielnice, răul cel mare era lipsa sumelor pentru acoperirea cheltuielilor de întreţinere, de iluminat, de încălzit, de taxe ş. a. m. d.

Tabela 3, la pag. 40 arată în ce măsură şi pe ce căi s'a silit Universitatea din Iaşi a face faţă nevoilor celor mai apăsătoare, iar cele expuse în capitolul separat despre *taxele universitare*, dau lămuriri mai ample.

Dar în *tabela 3* la pag. 40, „Venituri proprii ale Universităţii" se vede cum, în timp ce subvenţia acordată de Stat pentru cheltuielile materiale scădea treptat dela 11.400.000 lei în 1930—la 737.000 lei încasaţi efectiv în 1934, Universitatea a fost silită a-şi urca veniturile proprii dela 17.085 lei în 1930 la 45.768 lei în 1931, la 1.276.184 lei în 1932, la 2.608.313 lei în 1933, la 2.924.000 lei în 1934, aceasta numai pentru întreţinere, iluminat, încălzit şi impozite comunale, pentru care bugetul statului prevăzuse în 1930 suma de 5.155.000 lei. Diferenţa în minus a fost compensată prin economii (la combustibil lichid 2—400.000 lei, lemnos aproape 400.000 lei) şi prin reducerea cheltuielilor.

Iar *tabela 4* la pag. 41 arată rezumativ, cum şi-au mărit veniturile şi facultăţile rămase fără vreo sumă pentru cheltuieli de cancelarie, de întreţinere, fără subvenţie pentru biblioteci, seminarii, laboratoare, institute, clinici, pentru ca să poată funcţiona efectiv. Căci funcţionarea efectivă a unei facultăţi însemnează putinţa de a lucra în bibliotecă, seminar, laborator etc. şi ţinerea oricât de modestă în curent a acestora cu rezultatele cercetărilor din străinătate în domeniile respective, însemnează deci cărţi şi reviste şi materiale la îndemână. Şi s'a făcut şi aici atâta cât s'a putut face.

Se constată deci:

Încasarea dela Stat a scăzut dela 11.400.000 lei în 1930 la 737.000 lei în 1934.

În acelaşi timp veniturile proprii (cotă din taxe de examene şi taxe dela studenţi) au fost urcate pentru rectorat dela 17.085 lei în 1930, la aproape 3.000.000 lei în 1934 şi pentru facultăţi dela 4.200.000 lei în 1930, la aproape 7.000.000 lei în 1934.

Muzeul Universităţii „Alexandru Ioan Cuza" din Iaşi www.muzeul.uaic.ro

Cum însă în încasările facultăţilor, de 5.400.000 lei în 1933 şi 6.960.000 lei în 1934, intră Facultatea de Drept cu câte peste 2.000.000 lei, (această Facultate are cinci catedre neplătite din bugetul Statului şi e lipsită aproape în întregime de personal didactic ajutător, deşi are peste 2.000 de studenţi), rămâne o sumă de circa 5.000.000 lei încasată de celelalte facultăţi pentru nevoile lor materiale.

Se vede din aceste cifre că suma totală disponibilă pentru cheltuieli materiale a scăzut la Universitate cu facultăţile ei din Iaşi, dela 15.600.000 lei în 1930 la circa 8.000.000 lei în 1934/935 şi se poate aprecia în ce condiţiuni este silită Universitatea să lucreze în prezent.

Aceasta este situaţia materială a Universităţii din Iaşi.

Ea nu e îmbucurătoare; totuşi Universitatea nu acuză pe nimeni pentru scăderea catastrofală a sumelor ce i se pun la dispoziţie pentru îndeplinirea menirii sale şi crede că toate parlamentele, toate guvernele şi toţi miniştrii instrucţiunii i-au purtat bunăvoinţă şi i-au dat cât le-au permis resursele ţării şi împrejurările a-i da. De aceea tuturor le poartă recunoştinţă. Bunăvoinţă şi înţelegere le cere şi pentru viitor.

Cu pietate şi recunoştinţă însă se închină mai ales memoriei donatorilor ei, în primul loc memoriei marelui Rege Carol I, care, ca un adevărat părinte al culturii româneşti, a ocupat primul loc printre ei, şi mulţumeşte totodată tuturor celorlalţi, cari au înţeles să pună o contribuţie oricât de modestă pentru a-i întări mijloacele de existenţă.

Căci Universitatea ca instituţie de cultură nu contează numai cu prezentul, ci şi cu viitorul. Ea e mulţumită de ceea ce s'a făcut în primul veac de învăţământ superior românesc în Moldova. Şi ştie că, prin contribuţiuni modeste dar numeroase, ea ar putea fi pusă în situaţia ca, la împlinirea centenarului al doilea, să-şi vadă mijloacele astfel sporite, încât nimic să nu-i mai poată îngrădi sau ameninţa putinţa de a lucra pe ogorul culturii româneşti şi de a-şi da partea ei de contribuţie la progresul ştiinţei şi al omenirii.

Traian Bratu
Rectorul Universităţii

Tabela I. Situaţia Universităţii cu destinaţii speciale

FONDUL	1930			1932			1934		
	Efecte	Numerar	Venit	Efecte	Numerar	Venit	Efecte	Numerar	Venit
Pentru cămin [1]	821.600	105.304	50.405	798.600	86.825	54.327	1.042.600	19.300	136.228
Carol I pentru burse [2]	346.500	165.070	4.321	571.500	18.715	10.431	621	1.440	19.518
Petru Poni [3]	37.050	5.011	—	46.050	3.809	—	58.050	3.174	—
Nicolai Leon [4]	16.300	5.809	—	17.300	1.313	—	122.800	9.749	—
Iulian Teodorescu [5]	10.000	1.770	—	15.000	1.087	—	17.000	1.509	—
Cuza—Gurie—Sumuleanu [6]	6.600	1.900	—	6.600	803	—	10.100	956	—
Pentru studenţi basarabeni [7]	—	38.683	—	48.000	4.687	—	67.000	5.162	—
Pentru o placă comemorativă [8]	—	3.473	—	8.000	460	—	9.500	510	—
I. V. Praja [9]	203.085	13.012	106.690	215 385	10.687	46.672	244.885	522	49.450
Nat. şi V. Butureanu [10]	1.010.000	350	—	1.040.000	619	—	1.101.000	7.989	—
Olga Bigon-Conta [11]	1.037 000	485	—	1.037.000	3.260	—	1.077.000	6.655	—
Universitar vechiu	124.350	6.299	—	130.350	6.715	—	126.850	9.874	—
Dezlămenit	—	50.000	—	—	50.000	—	—	193.237	—

[1] Danie a Regelui Carol I mărită şi cu alte donaţii.
[2] Danie a Regelui Carol I. Din venit se dau ajutoare pentru studenţi şi tipărire de teze.
[3] Creaţie a Universităţii. Venitul se capitalizează.
[4] Donaţie a profesorului Neculai Leon şi a moştenitorilor săi. Venitul se capitalizează; mai târziu se va da o bursă.
[5] Donaţie a profesorului Iulian Teodorescu, pentru premiare de lucrări. Se capitalizează.
[6] Donaţie pentru ajutorare de studenţi români creştini. Se capitalizează.
[7] Donaţie a Regimentului Moldovenesc. Se capitalizează.
[8] Pentru studenţii morţi pentru patrie. Se capitalizează.
[9] Venitul se întrebuinţează pentru diferite legate şi ajutoare.
[10] Donatorii au uzufructul personal.
[11] Donatoarea are uzufructul personal.

1 a. Imobilele Universităţii

1. Dania soţilor Eftuşescu: casă în strada Albineţ 24, produce venit anual 2.400 lei
2. Pompa de apă a Universităţii, Şoseaua Păcurari. Produce venit anual 3.600 lei
3. Dania profesorului I. V. Praja: casă în strada Păcurari.

Arhiva Universităţii "Alexandru Ioan Cuza" Iaşi www.uaic.ro

Tabela 2. Situaţia ma[terială a Universităţii]

Fonduri primite di[n bugetul Statului]

PENTRU CHELTUELI DE	1930			1931			1932			1933			1934		
	Prevăzut	Incasat	Neîncasat	Prevăzut	Incasat	Neîncasat	Prevăzut	Incasat	Neîncasat	Prevăzut	Incasat	Neîncasat	Prevăzut	Incasat	Neîncasat
Personal (salarii)	75.394.000	75.373.000	21.000	73.280.000	73.326.000	—	[56.081.000]	59.780.000	—	48.645.000	47.822.000	832.000	50.283.000	49.246.000	1.037.000
Material:															
a Universitate . .	5.155.000	3.835.000	1.320.000	4.897.000	3.345.000	1.552.000									
b Facultatea de Drept . .	71.000	43.000	38.000	68.000	43.000	25.000									
c Facultatea de Litere . .	322.000	181.000	141.000	322.000	—	322.000									
d Facultatea de Medicină	2.873 000	2.064.000	809.000	2.628.000	1.500.000	1.128.000									
e Facultatea de Ştiinţe .	2.979.000	2.315.000	664.000	2.830.000	1.567.000	1.263.000	[6.979.000]	4.058.000	2.221.000	2.490.000	2.177.000	313.000	3.490.000	727.000	2.763.000
							—	—	—	—	—	—	—	—	—
							—	—	—	—	—	—	—	—	—
							—	—	—	—	—	—	—	—	—
"Total pentru material	11.400.000	8.438.000	2.972.000	10.745.000	6.455.000	4.290.000	[6.979.000]	4.058.000	2.221.000	2.490.000	2.177.000	313.000	3.490.000	727.000	2.763.000
Biblioteca Universităţii . .	800.000	640.000	160.000	600.000	504.000	96.000	[62.000]	30.000	32.000	62.000	56.000	6.000	62.000	53.000	9.000
Studenţime:															
Căminuri, cantine	8.100.000	7.014.000	1.086.000	6.000.000	4.105.000	1.895.000									
Burse pentru studenţi . .	1.128.000	1.015.000	113.000	648.000	389.000	259.000									
Ajutoare pentru studenţi .	247.000	247.000	—	—	—	—	[3.087.000]	2.728.000	359.000	2.552.000	1.576.000	976.000	2.552.000	755.000	1.797.000
							—	59.000	—	—	500.000	—	—	—	—
							—	—	—	—	—	—	—	—	—
Total pentru studenţime	9.475.000	8.276.000	1.199.000	6.648.000	4.494.000	2.154.000	[3.087.000]	2.787.000	359.000	2.552.000	2.076.000	976.000	2.552.000	755.000	1.797.000
Diverse:															
Fond pentru Anuar	—	60.000	—	—	—	—	—	—	—	—	—	—	—	—	—
Fond pentru imprimări de cursuri	—	125.000	—	—	1.000	—	—	15.000	—	—	—	—	—	—	—
Subvenţie pentru „Annales scientifiques"	—	146.000	—	129.000	129.000	—	—	—	—	—	—	—	—	—	—
Subvenţie pentru Revista Adamachi	—	40.000	—	—	36.000	—	—	—	—	—	—	—	—	—	—
Muzeul de antichităţi—pentru săpături	—	83.000	—	—	16.000	—	—	—	—	—	—	—	—	—	—
Total pentru diverse	—	454.000	—	129.000	182.000	—	—	15.000	—	—	—	—	—	—	—
TOTAL GENERAL .	97.069.000	93.241.000	4.352.000	91.273.000	84.960.000	6.540.000	[97.569.000]	66.670.000	2.612.000	53.758.000	52.131.000	2.127.000	56.387.000	50.781.000	5.606.000
Pentru lucrări la clădirile noui	—	—	—	—	30.000.000	—	—	15.000.000	—	—	3.063.000	—	—	1.937.000	—

Muzeul Universităţii „Alexandru Ioan Cuza" din Iaşi www.muzeul.uaic.ro

Tabela 3. Veniturile proprii ale Universităţii *

SPECIFICAREA VENITURILOR	1930	1931	1932	1933	1934
Venituri prevăzute de lege:					
Timbru universitar . .	—	8.000	249.000	339.000	243.000
Reţineri 20% dela suplinitori .	—	34.000	181.000	17.000	138.000
Diverse venituri . .	17.000	4.000	13.000	106.000	79.000
Total . .	17.000	46.000	443.000	462.000	460.000
Venituri impuse de Universitate					
a pentru cheltueli generale:					
Din taxe de examen (deci dela profesori)	—	—	[1] 381.000	[2] 1..54.000	[3] 811.000
Taxa de înscriere (deci dela studenţi) [3]	—	—	[4] 452.000	[5] 2.299.000	[6] 2.628.000
Total .	—	—	833.000	3.553.000	3.439.000
b cu destinaţie limitată:					
Taxa de construcţie . . .	—	—	[7] 1.445.000	[7] 1.880.000	[8] 230.000
Taxa pentru asistenţa medicală	—	—	—	[9] 251.000	[9] 260.000
Total . .	—	—	1.445.000	2.131.000	490.000
Venituri diverse:					
Ajutoare pentru studenţi . . .	—	—	—	[10] 66.000	[11] 50.000
TOTAL GENERAL . .	17.000	46.000	2.721.000	6.142.000	4.439.000

* Sumele sunt date în mii pline.

[1] 10% potrivit legii.
[2] 30% potrivit hotărîrii Senatului universitar.
[3] Inclusiv taxa pentru cartea de student.
[4] Câte 100 lei [5] Câte 300 lei. [6] Câte 500 lei. [7] Câte 500 lei.
[8] Această sumă cuprinde numai taxele vărsate de Facultăţile de Ştiinţe şi de Ştiinţe Agricole. Celelalte Facultăţi au depus sumele la Banca Naţională a României.
[9] Câte 50 lei de student. [10] Dela Banca Naţională a României şi alţii.
[11] Dela Banca Naţională a României.

TABELA 4. Sumele încasate pentru acoperirea nevoilor fondului universitar şi a cheltuielilor de material (întreţinere, iluminat, încălzit)

ANII	Dela Stat	La Rectorat [1]	La Facultăţi [2]	Total
1930	11.402.000	17.000	4.201.000	15.620.000
1931	9.397.000	45.000	4.691.000	14.133.000
1932	4.058.000	1.297.000	5.104.000	10.459.000
1933	2.177.000	2.608.000	[3] 5.413.000	10.198.000
1934	727.000	2.924.000	[3] 6.959.000	10.610.000

În sume rotunde.

Despre taxele universitare, în special la Iaşi

I

A. După ce dădusem 26 examene anuale (cel de trecut cu regretatul profesor D. Onciul ţinuse numai cu mine 75 de minute) fără a fi plătit un leu taxă, în 1898 am dat examen de licenţă de $2^1/_2$ ore în faţa unei comisiuni compusă din 5 profesori, care în tot timpul au stat nemişcaţi şi au urmărit atent răspunsurile. Dar n'am plătit nicio taxă.

Erau numai câteva examene de licenţă în fiecare sesiune.

B. Profesorul agregat era plătit după legea Haret din 1898 cu 600 lei, plus 100 lei diurnă pentru seminar, ceea ce după cursul stabilizării face 22.400, cu 44% sporul actual ar face 32.256 lei.

Profesorul titular fără gradaţii era plătit cu 900 lei, plus diurnă de 100 lei pentru seminar, ceea ce după cursul stabilizării face 32.000 lei, cu 44% sporul actual ar face 46.080 lei.

Profesorul titular cu 4 gradaţii a 15% (leafa maximă) era plătit 1.440 lei plus diurnă de 100 lei pentru seminar, egal cu 49.280 lei stabilizaţi, cu 71 mii lei după aplicarea sporului de 44%.

Asupra acestor salarii se aplica reţinerea de 10% pentru Casa Pensiilor şi abia mai târziu impozitul de 4% şi 8% asupra salariilor.

Actualmente:

Aa. Se plăteşte, cum se plătesc taxe de examen la toate universităţile din lume, pentru examenul anual la fiecare materie o taxă de 100 lei (la Facultatea de Medicină din Iaşi 75 lei), iar pentru examenele de licenţă o taxă de 300 lei (Ştiinţe), 400 lei (Litere), 1.100 lei (doctorat în Medicină). La Drept nu există taxă de licenţă, tre-

[1] Pentru întreţinere, iluminat, încălzit.
[2] Pentru întreţinere, biblioteci, laboratoare etc.
[3] Aci 2.000.000 lei la Facultatea de Drept.

Muzeul Universităţii „Alexandru Ioan Cuza” din Iaşi
www.muzeul.uaic.ro

cerea examenului de anul 3 (respectiv 4) însemnând şi luarea licenţei. Asupra întrebuinţării acestor taxe se revine mai jos.

Se mai încasează pentru diplomă: la Ştiinţe 500 lei, care se varsă integral pentru tipărirea publicaţiei „Annales scientifiques de l'Université de Jassi", la Litere 600 lei pentru cheltuelile de material ale facultăţii, la Medicină 1.000 lei destinaţi fondului de înzestrare a facultăţii.

La Facultatea de Drept nu se încasează taxă specială pentru diplomă; se încasează însă anual, ca taxă de institute şi de diplomă, câte o mie de lei de fiecare student, destinată, cu începerea anului şcolar 1935 –36, subvenţiei pentru biblioteca facultăţii şi pentru institute, plăţii personalului didactic şi administrativ nebugetar (v. m. j).

Bb. Conferenţiarul fără gradaţii are 7.900 lei bugetar, 7.067 lei în mână, adică 221 resp. 154 lei aur după cursul actual;

Conferenţiarul cu 5 gradaţii are 16.100 lei bugetar, 14.043 lei în mână, adică 440 resp. 305 lei aur;

Profesorul agregat fără gradaţii are 9.650 lei bugetar, 400 lei diurnă de seminar, 8.945 lei în mână, adică 279 resp. 195 lei aur;

Profesorul titular fără gradaţii 12.000 lei bugetar şi 400 lei diurnă de seminar sau laborator, 10.967 lei în mână, adică 343 resp. 239 lei aur.

Profesorul titular cu 6 gradaţii (leafa maximă a unui profesor universitar în Iaşi) are 27.050 lei bugetar şi 400 lei diurnă de seminar sau laborator, 23.182 lei în mână, ceea ce face 724 resp. 504 lei aur [1].

C. Profesorii, salarizaţi cu o treime din salariul lor de mai înainte, au însă de examinat în examene anuale până la de 10—15 ori atâţi studenţi ca acum 30 de ani şi au examene de licenţă până de 2 ori numărul total al studenţilor înscrişi la acea facultate acum 30 de ani. Şi dacă cursul e acelaşi, fie că-l ascultă 10—20 de studenţi, fie că sunt înscrişi o mie şi-l audiază sute de studenţi, chestia în alt fel se prezintă, când e vorba de seminar sau laborator (de aceea sporirea sau introducerea asistenţilor era o necesitate absolută), iar examinarea a multe zeci sau sute de studenţi în examene anuale şi zeci de studenţi în comisii de examene de licenţă devine o muncă grea şi istovitoare pentru profesor, ba la unele facultăţi din ţară examinarea în comisie a ajuns şi o imposibilitate de fapt, căci nu mai pot prididi profesorii.

Iată geneza taxelor de examene şi de licenţă.

[1]. Nu e locul să se cerceteze nici în ce proporţie starea finanţelor ţării trebue făcută răspunzătoare de această scădere la o treime a salariilor corpului didactic universitar – doar ea nu este egală în toate carierele! — şi *în ce măsură trebue să vedem aici o diminuare reală şi dureroasă, dar caracteristică pentru vremurile de astăzi, a valorii atribuite de societate culturii intensive şi adânci, al cărei lăcaş trebue să fie şi să rămână universităţile.* Dar şi aici se poate accentua că *valoarea efectivă a culturii extensive, care e la preţ astăzi, depinde în ultimă analiză tot de calitatea şi profunzimea culturii intensive a universităţilor.*

D. Dar încă ceva: minimum 10% din aceste taxe de examene conform legii, la Iaşi în doi ani şcolari trecuţi (1933/1934 şi 1934/1935) şi în cel viitor 1935/1936 (Senatul hotărăşte în fiecare an), 30% din aceste taxe se varsă la fondul universitar, din care se satisfac o mare parte din nevoile de materiale (întreţinere, combustibil, lumină) ale Universităţii. Universitatea din Iaşi a avut venit de peste un milion din această cotă. Pe lângă acestea, Facultatea de Ştiinţe din Iaşi preia încă o cotă de 10% asupra acestor taxe pentru publicarea revistelor sale „Annales scientifiques" şi „V. Adamachi" şi aproape toate facultăţile iau câte 10% pentru cheltuielile lor. Şi nu e mic numărul profesorilor dela Iaşi, care ar consimţi, nu la desfiinţarea taxelor de examen, ci la întrebuinţarea lor în întregime pentru nevoile materiale şi mai ales pentru cele culturale ale Universităţii. Căci, să nu se uite că, pe de o parte munca grea, istovitoare, pe care o reprezintă examinarea unui atât de mare număr de candidaţi, *poate* fi remunerată şi *este* remunerată în toate ţările, pe de altă parte desfiinţarea acestor taxe ar însemna nu numai micşorarea venitului anual al profesorilor, ci un gol de peste un milion în bugetul Universităţii din Iaşi şi încetarea apariţiei „Annales scientifiques de l'Université de Jassy" şi Revistei „V. Adamachi".

E. Încă un fapt:

La toate Universităţile (lucrul s'a constatat şi în repetate rânduri în Consiliul interuniversitar) unanimitatea reprezentanţilor tuturor facultăţilor, afară de aceia ai unei singure facultăţi (şi aici consensul de până acum a început a se clătina) este de acord asupra următorului principiu:

Afară de cota-parte din taxele de examene de orice fel, cotă stabilită anual de Senatul Universitar, sub nicio formă şi în niciun fel sume provenite din taxe plătite de studenţi nu pot şi nu trebue să constitue izvor de venit pentru personalul didactic al universităţilor care figurează în bugetul Statului, deci pentru prestaţie retribuită.

Acest principiu se aplică la toate universităţile, pentru toate facultăţile cu excepţia uneia singure din fiecare Universitate [1].

II

Universitatea din Iaşi până în anul 1929 inclusiv, afară de combustibil şi lumină, pe care le plătea direct Ministerul şi afară de 993 mii lei pentru burse, pe care nici în 1928, nici în 1929 Ministerul nu le-a achitat, a avut prevăzute în buget şi a încasat următoarele sume pentru cheltuieli de cancelarie, întreţinere la Rectorat şi decanate şi pentru seminarii, laboratoare, clinici:

	Prevăzuţi	Incasaţi	Neordonanţaţi
1928	7.233.000	6.665.000	568.000
1929	7.241.000	6.260.000	980.000

[1]. În decursul anului 1935/1936 în Iaşi s'a ajuns la normalizare şi în acest punct.

Muzeul Universităţii Alexandru Ioan Cuza din Iaşi
www.muzeul.uaic.ro

În aceste sume seminariile Facultăţii de Litere intrau cu vreo 350.000 lei, laboratoarele Facultăţii de Ştiinţe, laboratoarele şi clinicile Facultăţii de Medicină cu circa 3 milioane lei anual.

În aceiaşi ani, Biblioteca Universităţii a avut prevăzuţi în buget şi a încasat câte 800.000 lei pentru cheltuieli de materiale, căminurile şi cantinele au avut prevăzuţi în buget şi au încasat câte 8,1 milioane lei.

Din 1930 înainte combustibilul, lumina, întreţinerea sunt trecute toate în bugetul Universităţii:

	Prevăzuţi	Incasaţi	Neîncasaţi
1930	5.156.000	3.835.000	1.320.000
1931	4.898.000	3.346.000	1.552.000

În aceiaşi ani bugetele facultăţilor se prezentau astfel cu cheltuielile lor de cancelarie, înzestrarea seminariilor cu cărţi, a laboratoarelor şi clinicilor cu materiale:

	Prevăzuţi	Incasaţi	Neîncasaţi
1930	6.247.000	4.626.000	1.620.000
1931	5.850.000	4.105.000	1.745.000

Iar Biblioteca Universităţii şi Căminurile au în bugetul statului următoarea situaţie:

		Prevăzuţi	Incasaţi	Neîncasaţi
Biblioteca	1930 . .	800.000	560.000	240.000
	1931 . .	600.000	504.000	96.000
Căminurile şi cantinele	1930 . .	8.100.000	7.015.000	1.085.000
	1931 . .	6.000.000	4.105.000	1.895.000

Altă situaţie începe din 1932: facultăţile nu mai primesc nicio sumă pentru spese de cancelarie, nici pentru seminarii, laboratoare, clinici, iar bugetul Ministerului prevede o sumă globală pentru tot ce constitue cheltuieli materiale ale Universităţii, combustibil, iluminat, întreţinere, spese de cancelarie la rectorat şi decanate, dar şi înzestrarea pentru seminarii, înzestrare şi materiale pentru laboratoare şi clinici şi anume:

	Prevăzuţi	Incasaţi	Neîncasaţi
1932	6.280.000	2.674.000	3.605.000
1933	2.490.000	2.584.000	528.000
	Pentru 5 trimestre:		—
1934/1935 . .	3.490.000	1.152.000	2.388.000

În aceşti ani Biblioteca Universităţii a fost redusă (dela 800.000 lei încasaţi în 1929) la 62.000 lei, din care în ultimul an s'au încasat 18.000 lei pentru toate cheltuielile materiale.

Iar căminurile şi cantinele au avut următoarea situaţie:

	Prevăzuţi	Incasaţi	Neîncasaţi
1932	3.087.000	1.530.000	1.557.000
1933	2.552.000	1.979.000	1.211.000
	Pentru 5 trimestre:		—
1934/1935 . .	2.552.000	1.112.000	1.440.000

Deci dela 11.400.000 lei recunoscuţi necesari pentru cheltuielile totale de material ale Universităţii în 1931, an de criză accentuată şi de sărăcie, am ajuns să primim în ultimul an 1.100.000 lei, Biblioteca Universităţii a ajuns dela 800.000 la 18.000 lei, căminurile şi cantina au ajuns dela 8.100.000 la 1.100.000 lei.

Un bine mare a fost faptul că Facultăţile de Ştiinţe şi de Medicină încasând taxe de laborator şi de mai înainte (Ştiinţe 1930/1931 din buget 2.466.000 lei, din taxe 456.000 lei, dar direct de către laboratoare se încasaseră taxe şi înainte; Medicină: 1931 din buget 1.567.000 lei din taxe 2.939.000 lei, dar se încasaseră din taxe până la peste 3.000.000 lei într'un an şi mai înainte) au fost prinse de criză cu oarecare rezerve de material. Dar acum rezervele s'au epuizat şi laboratoarele trebue să trăiască numai cu ceea ce pot încasa din taxele de la studenţi.

III

După cum, oricât de mare ar fi criza şi sărăcia, un spital nu poate rămânea numai cu personal plătit, dar fără bolnavi întreţinuţi şi fără medicamente, tot astfel Universitatea, seminariile, laboratoarele, clinicile, tot astfel o bibliotecă publică nu trebue să existe numai cu personal plătit, ci trebue să aibă şi un minimum de fonduri pentru întreţinere, cărţi, materiale diferite pentru laborator etc., ca să trăiască efectiv, să-şi poată justifica existenţa în buget şi să-şi îndeplinească misiunea. (Aici e unul din păcatele mari ale gospodăriei noastre publice).

Şi dacă bugetul ţării nu a mai putut satisface aceste nevoi, Universitatea s'a văzut silită a recurge la mijloacele celor ce o compun, la profesori şi studenţi.

Şi a preluat din taxele de examen încasate pentru profesorii ei, plătiţi cu o treime din salariul lor de acum treizeci de ani, de trei ori mai mult decât prevede legea, creindu-şi astfel un venit anual până la 1 milion şi un sfert de lei, din care, fără această jertfă, două treimi ar fi mărit venitul şi aşa atât de scăzut al profesorilor.

Şi a creat taxe noui pentru studenţi. Doar aceştia şi în liceu plătiseră taxe şi încă mai mari decât cele dela universitate. Acolo vor fi fost mai mulţi bursieri, dar dela 1928 încoace ţara pentru studenţi nu a mai putut plăti burse şi deci nu s'au putut acorda decât un număr redus de locuri gratuite în cămin şi la cantină,

Muzeul Universităţii „Alexandru Ioan Cuza" din Iaşi www.muzeul.uaic.ro

pentru cari, cum s'a văzut, subvenţia a scăzut dela 8.100.000 lei la 1.100.000 lei.

Şi astfel Universitatea s'a văzut nevoită a introduce taxa de construcţie de 500 lei, încasată de facultăţi, cu putinţa de a scuti un sfert din studenţi, şi taxa de înscriere de 100 lei, încasată de Rectorat. Ministerul încheind însă cu Casa Generală de Economii încă un împrumut pentru continuarea lucrărilor la aripa nouă a palatului, Universitatea s'a văzut silită a se obliga la consemnarea acestor taxe ca gaj pentru plata de către Minister a dobânzilor şi anuităţilor la acel împrumut. Iar Universitatea tot fără venituri proprii a rămas. (Asupra aspectului juridic şi moral al acestei obligaţiuni impuse Universităţii nu e locul să insist [1]).

Însă suma prevăzută în buget scăzuse dela 11.500.000 lei (1930) la 2.500.000 lei (1933), iar suma încasată dela 8.500.000 lei (1930) la 2.000.000 lei (1933); furnisorii neachitaţi nu mai dădeau combustibil şi lumină.

Pentru a nu fi silită a-şi închide porţile, Universitatea a introdus cu începere din 1933/1934 urcarea la 30% a cotei luată profesorilor din taxele de examen, creându-şi în acest fel un venit de peste un milion lei, şi sporirea taxei de înscriere la 350 lei, din care 100 lei gajaţi, 200 lei pentru nevoi materiale şi 50 lei pentru o organizare mai bună a Asistenţei medicală universitară. S'au realizat astfel încă două milioane lei venit pentru nevoile materiale ale Universităţii, aceasta din taxe impuse studenţilor, tot de acolo şi 250.000 lei pentru Asistenţa medicală universitară.

Totuşi dezastrul a mers crescând: în 1932 Universitatea a primit dela Minister 2.647.000 lei pentru nevoile materiale, în 1933, plus trimestrul Ianuarie din 1934 a primit 2.583.000 lei, în 1934/1935 numai 1.151.000 lei, iar Biblioteca Universităţii a ajuns dela 800 000 la 18.000 lei.

Neputând consimţi să figureze numai cu personal în buget şi să facă „ştiinţă" numai în cursuri teoretice de pe catedră, cu durere în inimă, dar constrânsă de nevoie, Universitatea a mărit din nou taxa de înscriere la rectorat: în 1934/1935 toţi studenţii au fost obligaţi a plăti 500 lei taxă de înscriere la rectorat, din care 100 lei gajaţi, 350 lei pentru cheltuieli materiale şi de întreţinere, 50 de lei pentru Asistenţa medicală universitară, şi s'a realizat astfel un venit total de 2.700.000 lei pentru rectorat şi de 260.000 lei pentru Asistenţa medicală universitară.

Iar pentru anul 1935/1936 s'a decis majorarea şi a acestei taxe la un total de 650 lei, din care asupra sporului de 150 lei din anul acesta să se poată acorda scutiri până la 30%.

Oricât de dureroase ar fi aceste impuneri, Universitatea nu poate funcţiona ca institut de ştiinţă, cu o subvenţie a Statului redusă la o zecime din ceea ce fusese în anul 1930, fără contribuţia profesorilor din taxele de examen şi fără contribuţia studenţilor prin taxe.

[1] Acum situaţia e limpezită, Statul a ajuns la un aranjament cu C. E. C.

Toate aceste taxe impuse studenţilor, afară de taxele de examen, trebue să servească în întregime şi până la ultimul leu nevoilor Universităţii, fără a constitui, cu oricât de puţin, o sporire a veniturilor corpului didactic retribuit de Stat, al Universităţii.

Idealul ar fi ca studenţii cu resurse materiale mai bogate să fie impuşi mai mult, pentru ca prin contribuţia lor Universitatea să poată fi pusă în situaţia de a acorda scutiri studenţilor buni la învăţătură, dar lipsiţi de mijloace. Ca un început modest în direcţia aceasta trebue interpretată ultima majorare a taxei care intră în vigoare cu începerea anului şcolar viitor şi în care se admite scutirea a o treime din numărul studenţilor înscrişi.

E tristă constatarea şi caracterizează bine situaţia finanţelor ţării; într'o ţară cu 80% din populaţie de mici agricultori, cu 95% populaţie săracă, cu toate intervenţiile nu s'a putut ajunge acolo ca un număr de burse, însă achitate, să se acorde în numerar studenţilor distinşi, dar lipsiţi de mijloace. Când un număr de burse, reprezentând 20 — 30% din nevoile şi posibilităţile de plasament la Stat, ar fi plătite efectiv de guvern numai studenţilor buni dar absolut lipsiţi de mijloace, Universitatea mai uşor ar putea impune celorlalţi plata unor taxe şi mai mari şi şi-ar vedea nevoile acoperite.

Să ţinut seama că Universitatea noastră e în centrul unei regiuni care nu este cea mai puţin mănoasă, dar e locuită de populaţiunea cea mai săracă a ţării. De aceea taxele ce s'au impus sunt nu numai sub plafonul stabilit de autoritatea şcolară ci şi cele mai mici în comparaţie cu taxele percepute la celelalte universităţi româneşti.

Dar şi facultăţile, rămase cam din 1931 fără nicio sumă bugetară pentru cheltuielile lor de cancelarie şi de întreţinere, au fost nevoite a-şi acoperi aceste nevoi şi au găsit mijlocul, preluând la Facultăţile de Ştiinţe şi de Medicină 10% din taxele de examen, deci din venitul profesorilor lor, celelalte facultăţi impunând plata unei taxe de 100 lei.

Au plătit deci ca taxe în 1934/1935:

Toţi studenţii o taxă de înscriere de 510 lei, compusă din:

Taxa de înscriere gajată 100 lei;
" " " pentru nevoile Universităţii 350 lei;
(În total s'a încasat 2.176.000 lei)
Taxa pentru Asistenţa medicală universitară 50 lei;
" " cartea de student 10 lei;
(Total incasat 45.490 lei).

În afară de acestea au plătit la Facultăţi:

Studenţii Facultăţii de Teologie (Chişinău)

Taxa de

1. Construcţie 500 lei (scutiri 1/4); gajată;
2. Întreţinere 100 lei (încasat 237.455);

Muzeul Universității Alexandru Ioan Cuza din Iași www.muzeul.uaic.ro

3. Bibliotecă 100 lei (încasat 186.260);
4. Examene 100 lei.

Studenţii Facultăţii de Drept

Taxa de

1. Construcţie 500 lei (scutiri legale 1/4); gajată;
2. Întreţinere 100 lei;
3. Bibliotecă 100 lei;
4. Institut şi diplomă a 1.000 lei;
5. Examene a 100 lei.

Suma dela Nr. 1 e consemnată; la Nr. 2 s'au încasat 162.000 lei care s'au cheltuit pentru spese de cancelarie şi întreţinere; la Nr. 3 s'au încasat 112.350 lei întrebuinţaţi pentru nevoile bibliotecii Facultăţii; la Nr. 4 s'au încasat 2.312.500 lei care s'au destinat cheltuielilor seminariilor şi institutelor (pentru personal şi material), pentru susţinerea învăţământului complimentar şi paralel cu programele şi disciplinele învăţământului juridic.

Iar din anul 1935/1936 sumele încasate se vor întrebuinţa pentru: subvenţie pentru plătirea datoriilor şi achiziţiile curente, biblioteca facultăţii, plata a 12 preparatori nebugetari (la institute), plata suplinitorilor la cele 7 catedre vacante fără alocaţie bugetară a cursurilor de anul IV licenţă-doctorat, cheltuielile materiale ale institutelor (pentru achiziţii, publicaţii), diurna profesorilor directori de institute, în sfârşit pentru plata personalului administrativ nebugetar.

Studenţii Facultăţii de Litere

Taxa de

1. Construcţie 500 lei (scutiri 1/4; încasaţi 146 mii lei);
2. Întreţinere 100 lei (total încasat 179 mii lei);
3. Seminarii 200 lei (total încasat 200 mii lei);
4. Examene parţiale a 100 lei (total încasat 176 mii lei);
5. Examene de licenţă a 400 lei;
6. Diplomă a 600 lei (total încasat 24 mii lei).

Suma dela 1 e gajată; suma dela 2 şi 5 serveşte speselor de cancelarie şi de întreţinere; suma dela 3 se repartizează între cele 19 seminarii pentru procurare de cărţi, reviste etc.; suma dela 4 se împarte, vărsându-se 30% Rectoratului pentru fondul universitar, 10% Decan şi secretar, 60% profesorilor examinatori.

Studenţii Facultăţii de Medicină

Taxa de

1. Construcţie a 500 lei (scutiri 1/4), gajată;
2. Bibliotecă a 200 lei (încasaţi 116.000);

3. Laborator a 2.800 lei (încasaţi 1933/1934: 2.764.850);
4. Examene parţiale a 75 lei;

Studenţii Facultăţii de Ştiinţe

Taxa de

1. Construcţie 500 lei (scutiri 25%); gajată;
2. Laborator între 100 şi 1.500 lei (acest maximum la secţia Fizico-Chimice cu trei laboratoare) anual (total încasat în 1933/1934 — 759 mii lei; nevoile sunt de cel puţin 2,5 mil.);
3. Examene parţiale a 100 lei şi de licenţă a 300 lei;
4. Diplomă a 500 lei.

Taxele dela 1 sunt gajate; 2 se repartizează laboratoarelor tot ce s'a încasat pentru fiecare din ele; 3 se repartizează: 30% — Rectorat, 10% — cheltuieli materiale şi de întreţinere ale Decanatului, 10% — „Annales scientifiques" şi „Revista V. Adamachi", 50% — profesorilor examinatori; 4 se varsă integral pentru întreţinerea revistei „Annales scientifiques de l'Université de Jassy".

5. Taxa de examen de teză licenţă a 1.000 lei.
6. „ „ diplomă de licenţă a 500 lei, doctorat a 1.000 lei.

Suma dela 2 merge la fondul de înzestrare a bibliotecii; 3 se repartizează la laboratoare şi clinici după nevoile lor; 4 se repartizează: 30% la Rectorat, 10% fondului de întreţinere a facultăţii, bibliotecii etc., 60% se împarte la profesorii examinatori.

Studenţii Facultăţii de Ştiinţe Agricole

Plătesc aceleaşi taxe ca şi cei dela Facultatea de Ştiinţe

La toate facultăţile s'a încasat din taxe dela studenţi, în afară de taxele de examen, numai pentru întreţinere, laboratoare, biblioteci, institute, clinici după cum se constată din tabloul ce urmează:

A AVUT LA DISPOZIŢIE	1930/931	1931/932	1932/933	1933/934	1934/935
Universitatea (Rectoratul)					
Dela Stat încasaţi . . .	3.835.000	3.345.000	2.674.000	2 584.000	1.152.000
Din venituri proprii . .	—	—	—	2.628.000	2.924.000
Total . .	3.835.000	3.345.000	2.674.000	5.212.000	4.076.000
Facultatea de Drept					
Dela Stat încasaţi .	64.000	43.000	—	—	—
Din venituri proprii . .	555.000	621.000	501.000	2.365.000	2.587.000
Total . . .	619.000	664.000	501.000	2.365.000	2.587.000

Muzeul Universităţii „Alexandru Ioan Cuza" din Iaşi
www.muzeul.uaic.ro

A AVUT LA DISPOZIȚIE	1930/931	1931/932	1932/933	1933/934	1934/935
Facultatea de Litere					
Dela Stat încasați	181.000	—	—	—	—
Din venituri proprii	83.000	77.000	253.000	396.000	379 000
Total	264.000	77.000	253.000	396.000	379.000
Facultatea de Științe					
Dela Stat încasați	2.064.000	—	—	—	—
Din venituri proprii	456.000	672.000	1.090.000	856.000	873.000
Total	2.520.000	672.000	1.090.000	856.000	873.000
Facultatea de Medicină					
Dela Stat încasați	2.315.000	1.567.000	—	—	—
Din venituri proprii	2.840.000	2.999.000	2.938.000	3.471.000	2.197.000
Total	5.155.000	4.566.000	2.938.000	3.471.000	2.197.000
Facultatea de Teologie					
Dela Stat încasați	33.000	—	—	—	—
Din venituri proprii	267.000	322.000	322.000	325.000	423.000
Total	300.000	322.000	322.000	325.000	423.000
Facultatea de Științe Agricole					
Dela Stat încasați	—	—	—	—	—
Din venituri proprii	—	—	14.000	118.000	208.000
Total	—	—	14.000	118.000	208.000
Totalul disponibil pentru materiale	12.693.000	12.646.000	7.792.000	12.743.000	10.743.000

Aceasta este situația la facultăți: cifrele vorbesc și oricare cititor poate trage concluzii.

V

S'a discutat și se discută mult despre autonomia universitară și de urmările, incontestabil rele, pe care le-a avut introducerea ei în lege, fără o formulare precisă și fără statornicirea granițelor, drepturilor, dar și a obligațiunilor și răspunderilor ce ea implică, mai ales în ceea ce privește autonomia facultăților.

Nu e cazul să se studieze aici problema.

Un lucru e sigur:

Câtă vreme universitățile vor fi atât de sărace și vor depinde exclusiv de stat, în ceea ce privește personalul, iar în ceea ce privește cheltuielile de material ale lor și ale facultăților în procent de 10% de Stat (cam atât acoperă actualmente Statul) și în procent de 90% de numărul studenților plătitori de taxe și de contribuții ale profesorilor lor, atâta vreme nu poate fi vorba nici de selecționare reală a celor admisibili în universitate, nici de autonomie adevărată.

Căci autonomia universitară, dreptul universităților de a se conduce și de a regula datoriile celor ce o compun, profesorii și studenții, după norme ce-și fixează singure, evident sub controlul Statului, presupune nu numai formularea precisă, statornicirea riguroasă a granițelor, a drepturilor, dar și a obligațiilor și răspunderilor fiecărui component în parte și a universității ca totalitate, ci mai cere și o cât mai deplină independență materială, deci avere proprie, care să le dea independență de fapt și libertatea de mișcare.

Și noi suntem departe de acest ideal.

Dar în slujba unei apropieri de acest ideal este pus și apelul lansat de Universitatea din Iași, cu prilejul împlinirii unui veac de învățământ superior românesc, pe care îl comemorează acum, și încercarea de a solidariza în jurul ei pe toți fiii ei sufletești.

Și avem credința că încet, încet, vom izbuti.

Traian Bratu
Rectorul Universității

Notă.

Cu prilejul primului centenar de învățământ superior românesc în Iași, Universitatea Mihăileană a publicat prin presă următorul apel:

„La 16 Iunie 1835 a luat ființă „Academia Mihăileană" din Iași, cel dintâi așezământ românesc de învățământ superior, și activitatea acestuia nu a fost decât așezată pe baze mai largi și după sistemul facultăților, dar cu menținerea profesorilor, la 26 Octomvrie 1860, când s'a întemeiat cea mai veche universitate românească, Universitatea acum „Mihăileană" din Iași.

Astfel *Universitatea noastă* are și mândria și cinstea de a putea *serba la 16 Iunie 1935 împlinirea primului centenar de învățământ superior românesc.*

Cum *pentru poporul român această primă sută de ani înseamnă tot atât cât reprezintă trecutul de 6—800 de ani pentru universitățile națiunilor cu cultura cea mai veche din apus de noi,* datoria noastră este de a marca această importantă etapă în istoria culturii românești prin toate mijloacele.

Universitatea va organiza serbări comemorative prezidate, după cum nădăjduim a obține, de M. S. Regele înconjurat de guvernul Său; se va tipări un volum mare festiv cu istoricul învățământului superior în Moldova și un Anuar.

Dar am voi să înfăptuim și lucruri, care să rămână în veci ca mărturii ale felului în care națiunea română a înțeles a face neuitată această dată importantă în istoria culturii sale:

1. Vom încerca să obținem *dela guvern sumele necesare termi-*

Muzeul Universității „Alexandru Ioan Cuza" din Iași
www.muzeul.uaic.ro

nării şi amenajării aripii noui a palatului Universităţii şi a clinicilor, de asemenea cele necesare înzestrării Facultăţii de Agronomie la Chişinău;

2. Dorim *să amenajăm, să modernizăm şi să mărim Căminul studenţilor;*

3. Dorim să înfiinţăm *sanatorii proprii pentru studenţi şi pentru studente atât la munte, cât şi la mare;*

4. Dorim *să creăm un fond de asistenţă socială pentru studenţi,* fond din venitul căruia să se poată asigura putinţa de a studia oricărui student distins, dar lipsit de mijloace;

5. În sfârşit dorim *să înjghebăm un fond cultural, propriu şi inatacabil al Universităţii, destinat a servi numai nevoilor ei ca instituţie înaltă a ştiinţei şi culturii naţionale.*

Pentru toate acestea este nevoie de bani.

Iată de ce ne-am decis să ne adresăm cercurilor largi şi înţelegătoare ale naţiunii noastre, cu chemarea să sară în ajutorul celui mai vechiu aşezământ de cultură înaltă, celei mai vechi Universităţi româneşti.

Academia Română şi Casa Şcoalelor, Eforia Spitalelor din Bucureşti şi Spiridonia din Iaşi cu lista donatorilor lor sunt mărturii că de secole am avut belşug de oameni care au înţeles că aici pe pământ trăim atât din binele, spre care am năzuit prin idee, cât şi prin binele pe care l-am realizat prin fapte, oameni care au făcut din ţărişoarele lor ţările marilor ctitori. Toţi aceşti mari donatori au fost fericiţi că au putut face binele şi sunt fericiţi şi după moarte prin slava în care continuă a trăi, fiindcă au ştiut face binele.

Dăruiţi cât mai mult celei mai vechi Universităţi româneşti, înscrieţi-vă printre ctitorii învăţământului superior românesc, ocupaţi-vă un loc de cinste în cartea de aur a protectorilor Universităţii Mihăilene din Iaşi!

Răspunsuri numeroase încă nu ne-au venit. Redăm în întregime primul primit, frumoasa scrisoare trimisă de D-l Pavel Gorgos, Bucureşti:

Bucureşti, 24 Iunie 1935

Stimate Domnule Bratu,

Subsemnatul Pavel Gorgos, domiciliat în Bucureşti, str. General Berthelot 77, actualmente în etate de 86 ani, sunt, cred, unul dintre cei mai vechi absolvenţi ai Academiei Mihăilene şi ai Facultăţii juridice din Iaşi.

Am cetit cu emoţie apelul D-v., publicat în „Universul" din 24 Iunie 1935.

Intrat în 1864 ca bursier la Academia Mihăileană, orfan de tată şi de mamă, datoresc acestei binecuvântate instituţii recunoştinţa de a-mi fi făcut cariera absolvind liceul, şi din cauza unor împrejurări vitrege din familie, fiind lipsit de mijloace, am putut urma studiile universitare tot mulţumită sprijinului dat de Academie.

În adevăr, decedatul întru fericită memorie Grigorescu, directorul internatului, preţuind râvna mea la învăţătură, m'a numit pedagog pe lângă elevii liceului, înlesnindu-mi astfel continuarea studiilor universitare.

În 1874, am absolvit Facultatea juridică din Iaşi, profesând apoi timp de 45 de ani avocatura în oraşul Vaslui.

Ar fi fost pentru mine un duios prilej de pios pelerinaj să pot face călătoria până la Iaşi, cu ocazia serbărilor, dar nu-i cum vrea omul ci cum îmi îngăduie slabele mele puteri de 86 ani care-mi impun o cât mai mare economie de osteneală.

Alătur din toată inima, în măsura modestelor mele mijloace, suma de 1.000 lei, preţul anticipat al volumului de aniversare la care mă înscriu şi un titlu de rentă a împroprietăririi în valoare de douăzeci mii lei (Nr. 017.725—1922) pen ru fondul cu care vă propuneţi să înfăptuiţi atâtea nobile proiecte în folosul tineretului universitar.

Prezenta scrisoare vă va servi şi ca borderou de proprietate pentru alăturatul titlu de rentă.

Vă alăturez şi borderoul meu.

Primiţi, vă rog, D-le Rector, salutările mele pline de o deosebită consideraţie

Pavel Gorgos.

Ca donaţii s'au primit:	Numerar	Efecte
Pavel Gorgos, Bucureşti	1.000 lei,	20.000 lei
I. Dorin, profesor, Tecuci	2.300 „	
Ern. Toporăscu Bucureşti	1.000 „	
Banca Naţională, Satu-Mare	1.000 „	
C. Simionescu, Braşov	500 „	
Vladimir Gavrilescu, Iaşi	500 „	
Arch. I. Pompilian, Bucureşti	10.000 „	
Adriana Eşianu, Piatra Neamţ	1.000 „	
C. V. Praja, Iaşi	10.000 „	
Max Ausnit, Bucureşti	20.000 „	
Uzinele Reşiţa	30.000 „	
Theodosie Motăş, Iaşi	2.000 „	
C. Ursescu-Galaţi & fiu	25.000 „	

Pe lângă acestea s'au mai primit din partea Băncii Naţionale a României, cu destinaţia specială de a veni în ajutorul sănătăţii studenţilor, suma de 150.000 lei.

Universitatea mulţumeşte tuturora şi aşteaptă.

Construcţia nouă a palatului Universităţii

I. Istoricul general al construcţiei

Din darea de seamă făcută de Rector în faţa M. S. Regelui la deschiderea solemnă a cursurilor (1/XI/1933), se poate vedea cât de absolută era nevoia de a mări localul vechiu al Universităţii, local inaugurat de neuitatul şi înţeleptul Rege Carol I.

Guvernele au înţeles şi au apreciat această nevoie; la 3 Iunie 1927, după propunerea Ministrului Instrucţiunii I. Petrovici, prin jurnal al Consiliului de Miniştri s'au aprobat planurile şi adjudecarea prin licitaţie a lucrărilor asupra firmei C. Ursescu-Galaţi & fiu, arhitect diriginte fiind desemnat D-l prof. I. Pompilian dela Academia de Arhitectură; la aceeaşi dată D-l Ministru I. Petrovici a semnat contractul cu firma numită. Survenind însă schimbarea guvernului, la înfăptuirea practică nu s'a putut proceda.

Muzeul Universităţii Alexandru Ioan Cuza din Iaşi
www.muzeul.uaic.ro

În 1928 D-l Dr. C. Anghelescu, Ministrul Instrucţiunii, a pus să se studieze din nou planurile şi a dat şase sute de mii de lei pentru începerea săpăturilor necesare temeliei.

Lucrările efective au început în 1929, când Ministrul Instrucţiunii D-l N. Costăchescu, după ce s'au studiat din nou planurile şi au fost supuse Universităţii spre aprobare cu adresa Nr. 30.327 din 31 Iulie 1929, înştiinţează antrepriza că Ministerul dispune de un fond de 22.000.000 lei pentru construcţia aripii noui şi o invită să ia imediat măsuri pentru a reîncepe executarea lucrărilor cu toată intensitatea, în conformitate cu contractul din 1927.

Din acelaşi fond de 100 de milioane lei, acordat de guvernul din 1929 universităţilor cu prilejul împlinirii celor zece ani dela Unire, s'au dat 3 milioane şi pentru lucrările dela Facultatea de Medicină din Iaşi. Alte sume s'au dat acolo pentru clinici din credite şi împrumuturi speciale.

În Iulie 1930, prin Jurnal al Consiliului de Miniştri se acordă încă 12.000.000 lei (adresa D-lui Ministru Costăchescu către firma antreprenoare Nr. 96.889/1930), iar la 7 Aprilie 1931 firma este înştiinţată că se pun la dispoziţie încă 15.000.000 lei, împrumutaţi prin lege specială dela „Casa Generală de Economie". În aceeaşi adresă Ministerul invită firma antreprenoare să facă o scădere asupra preţurilor din deviz pe lângă rabatul dela licitaţie, întru cât preţurile la materiale şi manoperă au scuzut simţitor, iar firma consimte la un spor cu 5% a rabatului oferit la licitaţie.

D-l prof. N. Iorga fiind preşedinte al Consiliului şi Ministru al Instrucţiunii, prin lege se face încă un împrumut de 15 milioane lei, pentru continuarea lucrărilor, din care împrumut, conform aprobării Senatului Universitar, s'au defalcat 3 milioane lei pentru terminarea clinicilor chirurgicale ale Facultăţii de Medicină.

În 1933, fiind Ministru al Instrucţiunii D-l D. Gusti şi subsecretar de stat la acelaşi Minister D-l P. Andrei, s'a mai deschis un credit de 5.000.000 lei pentru instalarea caloriferului la Facultăţile de Drept şi în parte la Litere, provizoriu două laboratoare ale Facultăţii de Ştiinţe şi pentru un început de amenajări.

Facultatea de Drept, prin Decanul ei de atunci D-l prof. P. Dragomirescu, a contribuit cu 500.000 lei, din mijloace proprii, la cheltuielile instalării caloriferului şi a suportat aproape în întregime cheltuielile necesitate de amenajarea interioară şi de mobilier. Sumele întrebuinţate proveneau din taxe încasate dela studenţi.

Un rest de 1.937.000 lei, rămas din ultimul credit de 5.000.000 lei după ce Ministerul achitase direct instalaţia caloriferului, a fost pus la dispoziţia Universităţii după multiple stăruinţe abia în 1935 de către D-l preşedinte al Consiliului Gheorghe Tătărescu şi a fost întrebuinţat pentru amenajări interioare şi mobilier la Facultatea de Litere şi la laboratoarele de Geografie şi de Paleontologie ale Facultăţii de Ştiinţe. S'au cheltuit până acum pentru completări de calorifer, amenajări interioare şi mobilier la Facultatea de Litere şi pentru laboratoarele de Geografie şi Paleontologie ale Facultăţii de Ştiinţe şi câte ceva la

Facultatea de Drept, care şi-a făcut din mijloace proprii întreg mobilierul:

În 1933/1934 lei 1.468.000, în 1934/1935 lei 1.012.000, în total aproape 2.500.000 lei, acoperiţi din 1.937.000 rest din creditul de 5.563.000 lei contribuţia pentru calorifer a Facultăţii de Drept.

Tot D-l Preşedinte al Consiliului, Gheorghe Tătărescu, a pus la dispoziţia Universităţii în vara anului 1935 încă 10.000.000 lei pentru continuarea lucrărilor şi a fost rugat să acopere şi o cheltuială de 4.000.000 lei cerută de nevoi de neînlăturat de consolidare a temeliilor palatului vechiu, de demontarea şi refacerea uzinii ca, ea să poată satisface cerinţele palatului mărit.

La intervenţia Rectorului firma antreprenoare a consimţit la o mărire cu încă 2% a rabatului la lucrările ce se fac conform contractului din aceste 10 milioane.

Astfel, prin strădania rectorilor şi profesorilor săi (D-l prof. P. Bogdan a fost Rector din 1926 până în 1932; toţi miniştrii citaţi, afară de D-nii Constantin Anghelescu şi Gheorghe Tătărescu, sunt actuali sau foşti profesori ai Universităţii noastre. D-l prof. Neculai Iorga a fost elev al liceelor şi al Universităţii), Universitatea din Iaşi şi-a văzut aripa nouă ajunsă în starea de astăzi.

Mai trebue construit pavilionul de Biologie, mai trebue apoi făcută legătura cu centrul frontonului cu cupola cea mare, mai trebuesc făcute după aceea amenajările interioare, instalaţiile, mobilierul şi tencuitul exterior. Dar mai bine de jumătate din lucru este făcut.

Şi Universitatea din Iaşi, înţelegând situaţia financiară a ţării, aşteaptă, încrezătoare şi convinsă, că şi ţara la rândul ei o va înţelege şi-i va da cele neapărat trebuincioase pentru ca să-şi poată îndeplini menirea.

Traian Bratu
Rectorul Universităţii

II. Localul Facultăţii de Drept

Facultatea de Drept a funcţionat în clădirea Universităţii vechi până în vara anului 1933, având următoarele săli:

a. Trei săli de cursuri în care abia puteau intra una sută cincizeci de studenţi;

b. O sală foarte mică ce făcea oficiul de cancelarie a profesorilor şi a decanului;

c. O sală care adăpostea pe secretar, pe funcţionarii secretariatului şi arhiva;

d. Două săli în care era instalată biblioteca.

Atâta timp cât cursurile şi biblioteca erau frecventate de un număr redus de studenţi, mai mic chiar decât capacitatea de recepţie a sălilor, firească, nu era niciun neajuns.

De îndată însă ce Facultatea s'a îndrumat pe o cale mai să-

Muzeul Universităţii Alexandru Ioan Cuza din Iaşi www.muzeul.uaic.ro

nătoasă, iar profesorii au început a desfăşura o activitate mai mare şi mai rodnică, numărul studenţilor a început a creşte în aşa măsură, încât sălile deveneau neîncăpătoare.

Amfiteatrul, cu o capacitate de recepţie a maximum 70 studenţi, trebuia să primească 250—300 de studenţi doritori a asculta cursurile.

Aşa că o oră de curs într'o asemenea sală, chiar cu uşile deschise pentru ca studenţii de pe culoar să audă ce spune profesorul, era o oră de supliciu, atât pentru profesor, cât şi pentru studenţi şi o expunere la îmbolnăvire.

Registrul de înscriere în facultate constitue dovada sporului de înscrieri în fiece an în proporţie de 300 până la 700 studenţi.

O astfel de situaţie devenind dăunătoare învăţământului, primejdioasă pentru sănătatea profesorilor şi a studenţilor, m'a determinat să solicit Ministerului Instrucţiunii ajutorul şi aprobarea de amenajare a noului local, rezervat pentru Facultatea de Drept.

Domnul profesor N. Iorga, şef al guvernului dela 1931/32 şi Ministru al Instrucţiunii, mi-a aprobat cererea, iar pentru obţinerea fondurilor am avut şi concursul neobosit al rectorului de atunci, D-l profesor P. Bogdan.

Graţie D-lui arhitect Pompilian, dar mai ales D-lui arhitect Ursescu, am reuşit ca, după trei luni de lucrări continui, să inaugurez noul local al Facultăţii de Drept, laolaltă cu acela al Facultăţii de Litere, şi să mut Facultatea în noul local.

Lucrând pentru Facultatea de Drept am lucrat şi pentru cea de Litere, continuând amenajarea acesteia din urmă decanul ei, dar după inaugurare.

Au participat la solemnitatea inaugurării, care a avut loc în ziua de 10 Iunie 1933, Domnii: Petru Andrei, Subsecretar de Stat la Ministerul Instrucţiunii; Arhiereul Leu Botoşeneanu, împreună cu un sobor de preoţi, car au oficiat serviciul religios de sfinţire al localului; Traian Bratu, Rectorul Universităţii; decanii şi profesorii dela toate facultăţile; corpul profesoral al Facultăţii de Drept; Magistraţii Curţii de Apel, ai Tribunalului şi ai Parchetului în frunte cu Primii Preşedinţi, Preşedinţi şi Procurorul General, Comandantul Corpului de Armată prin reprezentantul lui D-l General Atanasiu; persoane de seamă ale oraşului Iaşi, studenţi şi studente.

Noul local a fost parchetat, mozaicat şi mobilat din fondurile Facultăţii, provenite din taxa de 200 lei pe care o plătea anual fiecare student.

El are un amfiteatru cu două etaje în care pot intra c.c. 500 persoane; două amfiteatre cu o capacitate de primire fiecare a 250 persoane; un amfiteatru în care pot sta comod 120 de persoane; două săli pentru decanat, o sală pentru cancelarie şi consiliul profesorilor; zece săli de seminarii cu cancelariile lor; trei săli mari pentru bibliotecă; cancelarie pentru asistenţi; trei săli pentru secretariat; câteva săli date provizoriu secţiei Geografiei şi a Paleontologiei dela Facultatea de Ştiinţe; câteva săli date provizoriu pentru locuinţa

BIBLIOTECA de ISTORIE

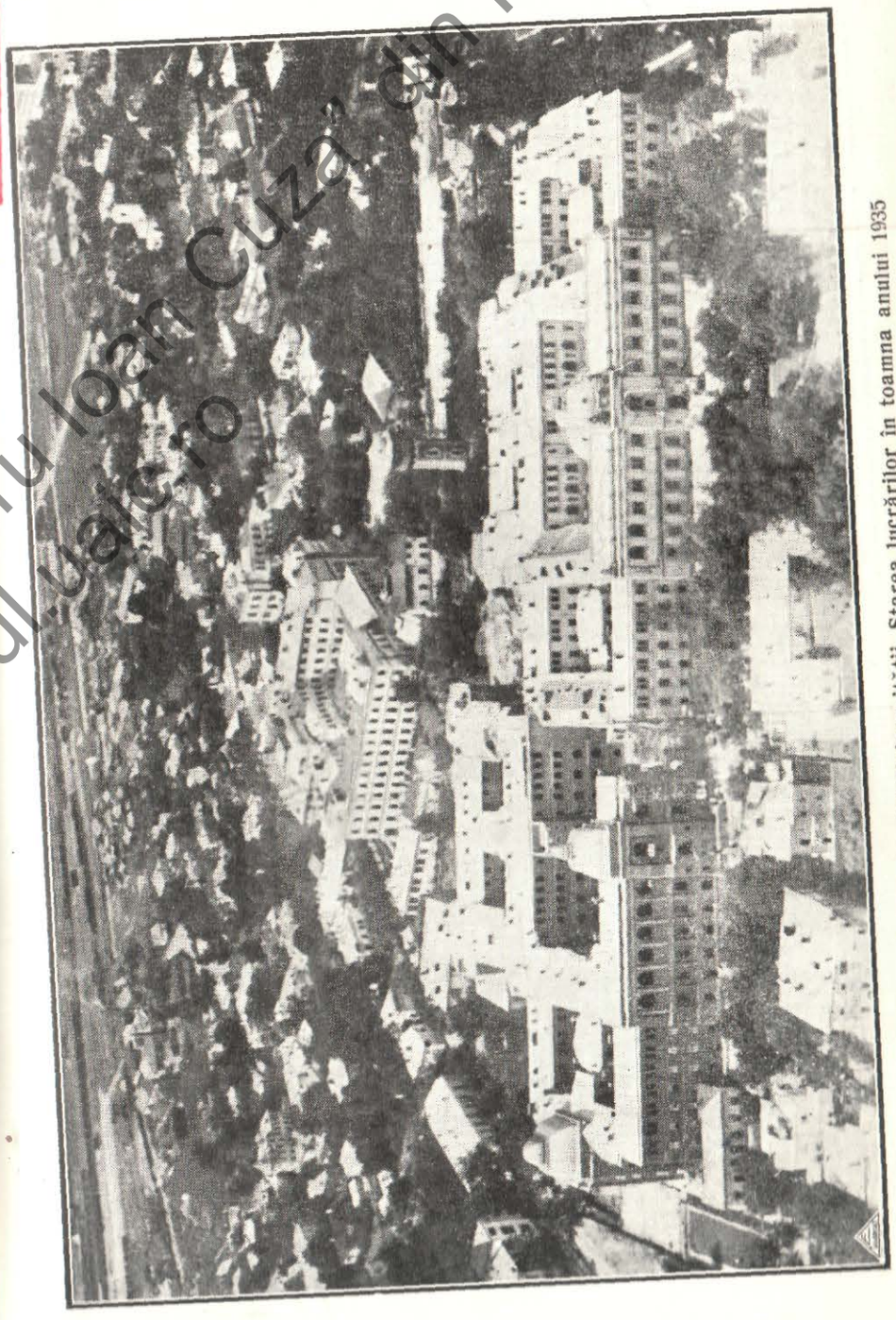

Fig. 4 — **Mărirea palatului Universităţii. Starea lucrărilor în toamna anului 1935**
Vechiul palat devine aripa dreaptă a întregei clădiri. (Vedere din avion).

Muzeul Universităţii „Alexandru Ioan Cuza" din Iaşi
www.muzeul.uaic.ro

intendentului; subsolul care adăposteşte oamenii de serviciu ai Facultăţii şi maşinile pentru caloriter; un fumoar pentru studenţi şi un holl mare, adică sala paşilor pierduţi în care este instalat şi vestiarul.

Noul local nu este terminat încă; totuşi, aşa cum a fost amenajat la interior, satisface în bună măsură necesităţile Facultăţii.

Sub decanatul succesorului meu s'au mai făcut unele lucrări.

Un sentiment de puternică solidaritate universitară trebue să însufleţească pe profesorii tuturor facultăţilor spre a stărui şi a obţine desăvârşirea lucrării începută în care s'au investit mari sume de bani ce nu pot fi lăsate pradă acţiunii distrugătoare a întemperiilor.

Petru Dragomirescu
Profesor la Facultatea de Drept,
fost Decan

III

Clinicile şi institutele Facultăţii de Medicină

Până acum 5—6 ani în urmă exista la forul de resort un spirit de înţelegere şi de voie bună pentru nevoile Facultăţii de Medicină din Iaşi, care fără a fi îngăduit acesteia să-şi ia un avânt deosebit, îi permitea totuşi să facă faţă nevoilor urgente, necesităţilor organice, să trăiască cu speranţa că încetul cu încetul, dar continuu şi sigur, nevoile presante de mărire a localului Facultăţii, de reorganizare a clinicilor, de înzestrare a laboratoarelor vor fi satisfăcute şi să se înfăţişeze în chip onorabil atât din punct de vedere didactic, cât şi ştiinţific.

De 5—6 ani în urmă însă lucrurile şi-au schimbat înfăţişarea şi s'ar părea că la locul în drept stăpâneşte nu dorinţa obligatorie de a contribui la ridicarea acestei Facultăţi, ci aceea de uzură şi desagregare.

În ultimii cinci ani a căror viaţă universitară urmează a se oglindi în acest anuar nu s'a înregistrat nicio îmbunătăţire a funcţionării acestei Facultăţi şi nici măcar nu i s'a dat putinţa de a menţine lucrurile în fiinţă.

Recunoaştem că situaţia financiară a impus economii şi restricţiuni bugetare, dar nu este mai puţin adevărat că, din ceea ce s'a putut da şi înfăptui, Facultatea de Medicină din Iaşi a fost tratată cu vitregie şi măsurile hotărîte nu erau aplicate în mod egal tuturor Facultăţilor de Medicină. Rigoarea era aplicată cu stricteţă acestei Facultăţi şi când era vorba de uşurarea şi atenuarea rigoarei ea se îndrepta către celelalte facultăţi.

În adevăr, din anii 1931/1332 s'a suprimat orice subvenţiune bugetară pentru laboratoarele disciplinilor ajutătoare şi acele ale cli-

Muzeul Universităţii „Alexandru Ioan Cuza" din Iaşi
www.muzeul.uaic.ro

nicilor, acestea urmând a se întreţine din taxele studenţilor. Şi din acest din urmă punct de vedere Facultăţii i se mai îngreuiază situaţia, Ministerul cerând limitarea admisiunii studenţilor (ceea ce împuţinează suma produsă din taxe) şi, în acelaşi timp împreună cu studenţii, cerând micşorarea taxelor, fără însă ca să prevadă în buget suma necesară pentru acoperirea deficitului ce ar rezulta atât din limitarea admisiunilor, cât şi din micşorarea taxelor.

Laboratoarele, fiind astfel reduse la sumele rezultate din taxe, au de luptat cu greutăţi din cele mai mari şi care devin, pe zi ce trece, mai mari.

Localul Facultăţii est absolut neîncăpător: de 20 ani a rămas neterminat, având, de abia, două aripi clădite din cele patru. Dimensiunile clădirii, complet terminată, au fost stabilite pe timpul când numărul studenţilor la Medicină era de 200. Astăzi un număr de studenţi de trei şi jumătate ori mai mare trebue să se mulţumească cu un spaţiu pe jumătate mai mic decât cel prevăzut când s'a început construcţia clădirii.

Pentru acest motiv lucrările practice în laboratoare se fac cu cea mai mare greutate, ele urmând a se face în serii, lucru care răpeşte un timp preţios studenţilor şi asistenţilor şi face munca acestora mult mai grea, răpindu-le un timp pe care l-ar putea consacra cercetărilor ştiinţifice.

Dar nu numai că nu se termină lucrările începute, dar nu se acordă fonduri pentru întreţinerea a ceeace există. Acoperişul reclamă o reparaţie de 200.000 lei, cerută de doi ani şi care nu se acordă; stricăciunile se agravează între timp ameninţând şi zidăria.

Institutul de Anatomie prezintă grave stricăciuni în urma cutremurului de acum doi ani. Ele ar putea primejdui viaţa studenţilor şi personalului didactic. Cu toate intervenţiile repetate nu s'a obţinut nicio reparaţiune.

Clinicile duc o existenţă din cele mai precare. Numărul bolnavilor a fost redus în aşa proporţii, încât profesorii de multe ori n'au material pentru învăţământ clinic. Aceasta constitue o adevărată nenorocire pentru învăţământul practic clinic al studentului, învăţământ care formează însuşi scopul pregătirii ştiinţifice de până atunci a studentului. Clinicile în cea mai mare parte funcţionează în clădiri improprii şi profesorii de clinică întâmpină cea mai mare dificultate din cauza lipsei de medicamente şi pansamente.

În afară de această existenţă atât de precară clinicile sunt ameninţate mereu să fie închise din lipsă de mijloace, deoarece de câţiva ani încoace Ministerul Instrucţiunii, sub diferite motive, refuză pur şi simplu să plătească Epitropiei subvenţia pe care, prin lege, este obligat a o plăti acesteia pentru întreţinerea clinicilor, iar pe de altă parte din cauză că Epitropia socoate că are obligaţiuni cari primează pe aceea de a întreţine clinicile.

Ca încoronare a părăsirii în care se lasă Facultatea de Medicină din Iaşi şi a lipsei de solicitudine şi de înţelegere a nevoilor, avem de semnalat faptul că din 1933 i s'a luat învăţământul farmaceutic, sub pretext de concentrare a acestuia la Bucureşti, precum şi faptul că la catedre de primă importanţă ca aceea de Obstetrică, Medicină operatorie şi Patologie generală, rămase vacante de un an şi jumătate, Ministerul refuză de a confirma titularii recomandaţi de Facultate sub pretext de economii, în timp ce, în aceeaşi vreme, numeşte la Facultatea de Medicină din Bucureşti, precum şi la alte Facultăţi ale Universităţii din Bucureşti şi Cluj titulari la catedre vacante, ceea ce constitue o deosebire de tratament jignitoare şi deprimantă.

Ca încheiere a celor expuse mai sus rezultă că Facultatea de Medicină din Iaşi, din cauza neînţelegerii nevoilor ei şi lipsei de bunăvoinţă din partea celor în drept, nu numai că nu a progresat în timpul ultimilor ani, dar ameninţă, dacă lucrurile nu se schimbă, să dea îndărăt, ceea ce ar constitui o nouă lovitură care s'ar da intereselor generale din această parte a ţării.

Ştefan Graçoski
Profesor universitar
Decan al Facultăţii de Medicină

Transferarea învăţământului farmaceutic

Extras din memoriul Facultăţilor de Medicină şi de Ştiinţe din Iaşi în chestia transferării învăţământului farmaceutic la Bucureşti, înaintat Ministrului Instrucţiunii în primăvara anului 1934.

Domnule Ministru,

Subsemnaţii profesori, întrunindu-ne în consiliu unit al Facultăţii de Medicină şi al Facultăţii de Ştiinţe azi 17 Aprilie 1934, am luat în discuţie proiectul de concentrare a învăţământului farmaceutic la Bucureşti, precum şi expunerea de motive a acestui proiect.

În urma discuţiunilor urmate am ajuns, în unanimitate, la următoarele concluzii pe care vi le înaintăm cu rugămintea să ţineţi seamă de ele, mai înainte de a înfăptui ceva în această chestiune.

Nevoia unui învăţământ farmaceutic aparte nu există.

Există într'adevăr două *Facultăţi* de Farmacie în toată lumea: una la Paris şi alta la Strassbourg. Aceste instituţii au însă mai mult un rol de controlare a fabricatelor farmaceutice şi sunt puse în serviciul industriei naţionale de droguri, în mare concurenţă cu industria germană. Din această cauză chiar laboratoarele centrale ale Facultăţii de Farmacie din Paris nu ţin de Ministerul de Instrucţie, ci de Ministerul de Agricultură.

Mai există încă o instituţie aparte pentru acest învăţământ, la *Londra: „School of Pharmacy"*, dar care este instituţie particulară întreţinută de *„Pharmaceutical Society of Great Britain"*. Profesorii acestei şcoli sunt luaţi dela diversele facultăţi de medicină şi de ştiinţe, adica tocmai aşa cum face învăţământul farmaceutic şi la noi.

La toate celelalte universităţi nu avem decât învăţământ far-

Muzeul Universităţii „Alexandru Ioan Cuza" din Iaşi
www.muzeul.uaic.ro

maceutic ataşat facultăţilor de medicină şi având câte unul sau doi profesori pentru farmacie. Aşa este la *Berlin, Leipzig, München, Würzburg* şi la aproape toate universităţile din Franţa.

Nicăeri deci nu avem afface cu Facultăţi de Farmacie independente. De altfel este şi firesc să fie aşa, deoarece cele mai multe studii sunt de Medicină ori de Ştiinţe aplicate drogurilor. Aşa, de exemplu, Farmacia din Paris are catedre de: *Botanică generală, Chimie minerală, Criptogamie şi Microbiologie, Chimie organică, Zoologie, Fizică, Chimie biologică, Hidrologie* şi *Igienă, Chimie analitică*. Toate acestea sunt catedre dela Facultăţile de Medicină sau de Ştiinţe. Proprii Farmaciei nu sunt la Paris decât *Farmacia chimică* şi *Toxicologia;* poate şi *Istoria naturală a medicamentelor*, dar care ţine tot pe atâta de Medicină, cât şi de Farmacie.

Nu se poate învăţământ medical fără învăţământ farmaceutic alături, şi nici învăţământul farmaceutic nu se poate desvolta normal independent de învăţământul medical.

Dacă facultăţile de Farmacie sunt o excepţie în universităţi, învăţământul farmaceutic în schimb nu lipseşte dela nicio facultate de Medicină. Chiar în Franţa, unde avem două facultăţi de Farmacie, toate celelalte facultăţi de Medicină sunt mixte. Aşa avem: Facultatea mixtă de Medicină şi de Farmacie la *Bordeaux* cu un singur profesor şi doi agregaţi pentru Farmacie; Facultatea mixtă de Farmacie şi de Medicină la *Lille*, cu un profesor, un agregat şi doi însărcinaţi de cursuri pentru Farmacie; Facultatea de Medicină din *Lyon*, cu un profesor şi un agregat de Farmacie; Facultatea mixtă de Medicină şi de Farmacie dela *Marsilia*, cu doi profesori şi un agregat pentru Farmacie; Facultatea mixtă de Medicină şi de Farmacie dela *Toulouse*, cu un profesor şi un agregat pentru Farmacie.

Pe lângă cele două facultăţi de Farmacie, aşa dar, încă cinci facultăţi de Medicină din Franţa au învăţământ farmaceutic alături, organizat de către unul sau doi profesori de Farmacie cu profesorii dela Medicină şi Ştiinţe. Modul acesta de organizare a învăţământului farmaceutic este universal, dar insistăm mai ales asupra celui din Franţa, fiindcă cu exemple, rău interpretate, din această ţară, se argumentează necesitatea concentrării învăţământului farmaceutic la Bucureşti. Francezii au dus modul acesta de organizare mai departe şi acolo unde au înfiinţat facultăţi de Medicină, chiar în timpul din urmă. Astfel, toate facultăţile sau şcolile de Medicină din *Beirut, Hanoi, Dakar, Damasc* sunt mixte, având învăţământul farmaceutic.

Este şi firesc să fie aşa. Aceste două ramuri de învăţământ nu se pot despărţi, fiindcă studenţii farmacişti sau medicinişti trebue să aibă posibilitatea să urmeze, când vor să-şi complecteze cunoştinţele, cursuri din ambele facultăţi. Ba unele cursuri mixte celor două ramuri de învăţământ trebue să fie chiar obligatorii. În vremea când industria amplificată a produselor farmaceutice svârle pe piaţă enorme cantităţi de specialităţi medicamentoase, nu putem separa învăţământul medical de cel farmaceutic, fără să ajungem la o scădere calitativă primejdioasă a amândurora. De aceea noi considerăm luarea învăţământului farmaceutic din Iaşi şi Cluj ca o amputare, ca o descompletare a învăţământului medical.

Motivarea proiectului de lege pentru concentrarea învăţământ. farmaceutic la Bucureşti este lipsită de sinceritate şi chiar neserioasă.

Expunerea de motive a proiectului susţine că avem o pletoră de licenţiaţi în farmacie şi că trebue să se pună o stavilă înmulţirii lor. Părerea noastră este că Farmacia la noi a rămas ca un *„monopol interesat“*. Din această cauză Asociaţia Farmaciştilor s'a amestecat în mod cu totul insolit în problema concentrării învăţământului farmaceutic, adică într'o problemă care nu poate nici într'un caz privi pe farmaciştii care au terminat facultatea. *Peste tot se tinde la „farmacia liberă“, aşa cum ea există deja în ţările anglo-saxone, şi noi trebue să tindem către acelaşi scop. În cazul unui comerţ liber de farmacie, nici pe departe nu poate fi vorba de o pletoră de farmacişti.*

Admiţând însă că această pletoră ar exista în momentul de faţă, se poate restrânge numărul studenţilor admişi în facultate, iar nu să se desfiinţeze un învăţământ. Cu acest mod de a judeca, ar trebui să desfiinţăm toate universităţile din ţară, fiindcă în toate domeniile avem pletoră de absolvenţi universitari.

De altfel, surplus de absolvenţi ai Facultăţii de Farmacie poate foarte bine da deacum înainte şi Bucureştiul singur, dacă nu limitează înscrierile, cum şi până astăzi încă enorma majoritate a farmaciştilor a dat-o Bucureştiul şi nu Iaşul şi Clujul. Iată care a fost numărul de studenţi înscrişi şi absolvenţi în Farmacie în ultimii zece ani:

ANII	BUCUREŞTI		CLUJ		IAŞI	
	Înscrişi	Licenţiaţi	Înscrişi	Licenţiaţi	Înscrişi	Licenţiaţi
1923/924	652	54	61	5	* 400	40
1924/925	197	25	66	16	446	39
1925/926	667	13	* 100	19	514	41
1926/927	667	69	* 125	14	565	39
1927/928	797	90	152	28	435	36
1928/929	769	125	132	31	477	41
1929/930	995	94	111	36	525	78
1930/931	948	106	127	36	475	55
1931/932	1.002	79	331	34	493	38
1932/733	963	99	387	34	527	48
1933/934	835	393	396	37	459	67

Datele sunt luate din Anuarele Universităţilor.

* Cifre aproximative.

Muzeul Virtual al Şcolii „Ioan Cuza“ din Iaşi
www.muzeul.uaic.ro
Alexandru

Celălalt argument, că în Iaşi şi Cluj majoritatea studenţilor în Farmacie sunt minoritari, este cu desăvârşire lipsit de înţelegere şi de seriozitate. Motivul pentru care sunt mai mulţi minoritari la Farmacie este dispoziţia legii, care prevede că nu poţi avea licenţa în farmacie, până nu faci practică la o farmacie oarecare *(elevatul)*. Dar farmaciile sunt la noi în cea mai mare parte în mâinile minoritarilor şi este dela sine înţeles că aceşti minoritari primesc la elevat de preferinţă tot minoritari. Oriunde ar fi concentrat învăţământul farmaceutic, el va da acelaşi rezultat ca şi cel de azi. Cine vrea corectarea acestui rău să insiste pentru desfiinţarea acestei dispoziţii din lege şi *la practică să se trimeată farmaciilor studenţii aleşi prin concurs în facultate,* în felul cum se face astăzi cu externii şi internii de spitale. Nu facultatea să fie obligată să primească studenţii după indicaţiile farmaciştilor, ci farmaciştii să primească elevii după indicaţia facultăţii.

De altfel, după război, guvernele au avut ocazia să intervină în mod eficace ca în comerţul de farmacii să se introducă cât mai mulţi Români, atunci când s'au creat farmaciile noui. Noi ne îndoim însă că cu această ocazie drepturile noui de farmacii au fost acordate exclusiv Românilor.

În sfârşit, dacă am admite că prin concentrarea farmaciilor la Bucureşti ne apărăm în contra minoritarilor, ar urma să admitem că Românii au în general mai multe mijloace materiale decât minoritarii. Noi credem că nu este cazul şi că la Bucureşti nu se vor putea deplasa pentru a urma farmacia decât tocmai mai ales elementele minoritare.

De altfel, noi respingem şi în principiu şi în formă concepţia că trebue să răsturnăm organizaţiile noastre de învăţământ, plecând dela ideea unei lupte cu minoritarii. Noi credem că avem destulă putere în noi şi destule mijloace ca să apropiem, eventual să asimilăm, pe minoritari şi nu-i nevoie să-i îndepărtăm şi să facem din ei duşmani declaraţi, prin lege, ai rosturilor noastre comune...

Concluzii

Consiliile celor două facultăţi unite, ţinând seamă de toate argumentele de mai sus, constată că proiectul de concentrare a învăţământului farmaceutic:

a. *Nu realizează nicio economie, ci din contra presupune un plus de cheltueli;*

b. *Nu rezolvă problema minoritarilor în comerţul de farmacie, ci din contra îngreuiază pentru Români accesul la învăţământul farmaceutic;*

c. *Nu îmbunătăţeşte învăţământul farmaceutic, ci îl degradează, fiindcă îl desparte complet de învăţământul medical;*

d. *Încalcă grav autonomia universitară, deoarece Universitatea din Iaşi nu a consimţit la această reformă;*

e. *Creiază un precedent primejdios prin mutarea pe cale de lege* ad hominem *a profesorilor dela o Universitate la alta.*

În consecinţă, Consiliile unite ale facultăţilor de Medicină şi de Ştiinţe din Iaşi roagă pe D-l Ministru al Instrucţiunii Publice să retragă proiectul de concentrare a învăţământului farmaceutic, întru cât au convingerea că D-sa a fost indus în eroare de persoane care au alte interese decât acel al propăşirii învăţământului farmaceutic. Dacă învăţământul acesta are unele lipsuri, să se discute modalităţile de îmbunătăţire şi măsurile trebuitoare să le ia de comun acord cu reprezentanţii universităţilor respective.

Întru cât suntem convinşi (de altminteri după experienţa din ţările cu veche tradiţie culturală), că învăţământul medical este necomplet fără învăţământ farmaceutic alăturat, Consiliile celor două facultăţi au hotărît să continue în orice caz, chiar fără sprijinul material al Statului, învăţământul farmaceutic pe lângă Facultatea de Medicină din Iaşi.

Urmează semnăturile profesorilor

Înfiinţarea Facultăţii de Ştiinţe Agricole

În anul 1905 Corpurile Legiuitoare au votat înfiinţarea câte unei catedre de Chimie agricolă la secţiile Ştiinţelor Fizico-Chimice dela Universităţile din Bucureşti şi Iaşi. Suplinitor la catedra de Chimie agricolă la Iaşi a fost numit, în Noemvrie 1906, dr. H. Vasiliu, care în anul şcolar 1906/1907 predă un curs de Chimie agricolă pentru studenţii fizico-chimişti. La începutul anului şcolar 1907/1908 curentul nou de regenerare şi progres ce se resimţea în toată ţara se manifestă şi în generaţia studenţească de atunci, mai ales sub impresia răscolei ţărăneşti, şi influenţă şi activitatea profesorului de chimie agricolă; un număr relativ mare de studenţi dela Facultăţile de Drept, de Ştiinţe, de Litere şi chiar dela Facultatea de Medicină, în mare parte fii de săteni, doritori de a da o îndrumare mai bună gospodăriei satelor, şi fii de proprietari mari doritori de a baza viitoarea lor activitate economică pe o agricultură raţională, iar nu pe exploatarea ţărănimii, precum şi persoane particulare, chiar mai înaintate în vârstă, începură să urmeze cu asiduitate lecţiunile profesorului de Chimie agricolă şi acesta, răspunzând dorinţei auditorului, începu să

Muzeul Universităţii „Alexandru Ioan Cuza" din Iaşi www.muzeul.uaic.ro

facă cursuri libere şi din celelalte ştiinţe agricole: Fitotehnie, Pomicultură, Viticultură, Zootehnie, Geniul Rural, Industrii Agricole etc. Pentru activitatea didactică a profesorului de Chimie agricolă se prezentau deci două căi: una în cadrul secţiei Fizico-Chimicelor şi alta într'un cadru mai larg de învăţământ superior agricol; avându-se în vedere că auditoriul arăta mai mult entuziasm pentru calea a doua şi că o influenţare spre progres a agriculturii noastre era mai posibilă pe această cale, profesorul se hotărî pentru desvoltarea unui învăţământ superior agricol în Universitatea de Iaşi, însă crezu nemerit să ceară sfatul marelui înţelegător al problemelor învăţământului nostru, Spiru Haret, Ministrul Instrucţiunii pe atunci, care dădu îndemnul său în sensul desvoltării unui învăţământ superior agricol în Universitate şi-i făgădui sprijinul. Cu îndemnul şi al marelui om de ştiinţă şi patriot, Petru Poni, şi al neobositului luptător pentru cultură, Paul Bujor, se păşi serios spre înfiinţarea unui învăţământ superior agricol în Universitatea de Iaşi, bineînţeles cu mari dificultăţi.

În primii ani învăţământul agricol era complet liber; studenţii urmăreau numai obţinerea cunoştinţelor şi de diplome nici nu putea fi vorbă.

Fiindcă un învăţământ agricol necesita un câmp de experienţe şi de demonstraţiuni, profesorul arendă dela comuna Iaşi 60 ha. teren şi cu 7.000 lei, obţinuţi dela Ministerul Instrucţiunii, le puse în cultură. Pe acest teren, situat pe platoul denumit „Şapte oameni" de lângă satul Aroneanu, se află câmpul de experienţe până în toamna anului 1911, când fu mutat pe restul din moşia Statului, Ezăreni, în întindere de 110 ha., obţinut în acest scop dela Ministerul Agriculturii şi pentru care nu mai trebuia plătită arendă.

Un puternic ajutor pentru înfiriparea învăţământului superior agricol în Universitatea de Iaşi fu dat de personalul didactic al Facultăţii de Ştiinţe. D-nii: Al. Popovici, I. Borcea, C. Petrescu, D. Căderе, Z. Huber şi alţii fură între primii care prin conferinţe de specialitatea lor contribuiră la completarea cunoştinţelor auditorului. O contribuţie serioasă — mai ales prin faptul că însemna o extensiune a învăţământului pur agricol — o aduseră, în anul 1912, D-l dr. A. Cardaş cu conferinţele sale de Zootehnie şi Dr. A. Georgescu pentru Medicina veterinară.

Încă un pas spre realizarea învăţământului superior agricol la Universitatea de Iaşi îl găsim în legea învăţământului secundar şi superior din 1912 a Ministrului C. Arion, care dând posibilitatea înfiinţării de secţii de învăţământ aplicat în Universităţii pe baza căreia s'a putut reglementa apoi învăţământul agricol în Universitatea de Iaşi. Tot Ministrului Arion i se datorează şi prevederea în bugetul anului 1913 a unui post de conferenţiar de Zootehnie şi a unui post de medic veterinar diurnist. Conferinţa de Zootehnie fu ocupată în 1914 de D-l Dr. A. Cardaş, care încă de atunci deveni un puternic stâlp al învăţământului universitar agricol dela Iaşi.

În anii 1913—1916 învăţământul superior agricol dela Universitatea de Iaşi avea următoarea înfăţişare:

Cursurile agricole erau făcute de D-nii dr. H. Vasiliu (Chimie agricolă, Industrii agricole, Fitotehnie, Ameliorarea plantelor, Geniul rural, Pomicultură, Viticultură), D-l dr. A. Cardaş (Zootehnie), D-l dr. A. Georgescu (Medicină Veterinară), iar Economia rurală a fost predată în 1913/1914 de D-l dr. A. Cardaş, în 1914/1915 de D-l Dr. G. Ionescu-Siseşti, iar în 1915/1916 de D-l dr. M. Şerban. Din cauza că personalul didactic era puţin fiecare curs ţinea doi ani.

Cursurile ştiinţifice în legătură cu agricultura erau: Zoologia şi Entomologia agricolă predate de D-l profesor I. Borcea; Botanica agricolă — de D-l profesor A. Popovici; Microscopia vegetală — de D-l C. Petrescu; Mineralogia agricolă — de D-l D. Căderе; Agrogeologia — de D-l M. David; Analizele agricole — de D-l Z Huber etc. Lucrările practice se făceau în laboratoarele de Chimie agricolă, Zootehnie şi în cele ale Facultăţii de Ştiinţe, iar practica agricolă la câmpul de experienţe dela Ezăreni, care, deşi nu primea nicio subvenţie, se desvolta prin mijloacele proprii.

Şi în această perioadă audienţii învăţământului nostru agricol, fie studenţi, fie particulari, urmăreau mai mult obţinerea cunoştinţelor şi mai puţin acea a diplomelor. Totuşi spre sfârşit s'au acordat câteva diplome de Licenţă în Agronomie.

* * *

După războiu lucrurile s'au schimbat mult. De unde mai înainte studiul învăţământului agricol era socotit de audienţi, mai mult sau mai puţin ca o ocupaţie secundară; de pildă, urmau Ştiinţele Naturale sau Fizico-chimice şi Agronomia, sau Dreptul şi Agronomia, sau iarna studiau Agronomia, iar vara se ocupau cu Agricultura etc.; imediat după războiu încep să se înscrie cu sutele studenţii şi numai la Agronomie. E dela sine înţeles că învăţământul nostru putea face faţă lucrurilor foarte cu greu şi în nouile împrejurări. Pe când la Academia de Agricultură dela Bucureşti şi la cea dela Cluj erau câte 17 catedre şi 7 conferinţe, la noi era numai o catedră şi o conferinţă şi concursul benevol şi aproape gratuit al personalului didactic dela Facultatea de Ştiinţe. Pentru a putea face faţă onorabilă lucrurilor, profesorul de Chimie agricolă care trebuia să predea mai departe pe lângă Chimia agricolă şi Industriile agricole şi Fitotehnia, Ameliorarea plantelor, Pomicultură şi Viticultură, Geniul rural, Economia rurală, este nevoit să facă un curs de cca 700 ore, timp de 2 ani (adresa Nr. 150 din 9/I/1923 a Decanatului Facultăţii de Ştiinţe) pe lângă cursul său de Chimie agricolă şi alimentară, predat studenţilor fizico-chimişti.

Cu încetul situaţia se mai amelioră. Personalul didactic al Facultăţii de Ştiinţe intensifică concursul său; pe lângă persoanele citate mai sus mai dau sprijinul lor: prof. V. Vâlcovici pentru Agrimensură, prof. I. Constantineanu pentru Fiziologia vegetală şi Parazitologie, prof. C. Bedreag pentru Fizică şi Meteorologie, conferenţiar C. Ionescu pentru Anatomia şi Fiziologia animalelor domestice, Dr. G. Zane — Economie politică, Dr. Val. Bulgaru — Legislaţie agri-

Muzeul Universităţii Alexandru Ioan Cuza din Iaşi www.muzeul.uaic.ro

colă, iar pentru cursurile agricole aduc un preţios sprijin D-nii: Dr. N. Florov pentru Geologie şi Agrogeologie, Dr. G. Stoicescu pentru Medicina veterinară şi Bacteriologie, N. Zamfirescu pentru Fitotehnie, M. Costeţchi pentru Pomicultură şi I. Criveanu — Contabilitatea agricolă. O serie de noui creaţiuni şi transformări sporesc şi consolidează situaţia personalului didactic al Facultăţii. Se crează catedrele: de Zootehnie (1925), de Agrogeologie (1930) şi de Zoologie aplicată (1932), care au fost ocupate de D-nii: A. Cardaş, N. Florov, C. Motaş; se mai crează conferinţele de Medicină veterinară, ocupată mai întâi de Dr. A. Georgescu (mort) şi apoi de D-l Dr. G. Stoicescu; de Anatomia şi Fiziologia animalelor domestice, ocupată mai întâi de D-l Dr. G. Stoicescu şi apoi de D-l Dr. V. Zaharescu; de Mineralogie, ocupată de D-l Dr. D. Cădere; de Ameliorarea plantelor, ocupată mai întâi de D-l Dr. N. Saulescu şi apoi de D-l Dr. St. Popescu; de Economie politică, ocupată mai întâi de D-l Dr. G. Zane şi apoi de D-l Dr. E. Pavlescu; de Fitotehnie, ocupată de D-l Dr. N. Zamfirescu, şi de Economie rurală, ocupată de D-l Dr. G. Bontea. Se mai crează apoi şi conferinţe comune cu alte secţii, ca cea de Comerţ şi Contabilitate, ocupată de D-l I. Criveanu; cea de Cartografie şi Geodezie, ocupată de D-l gen. Scarlat Panaitescu, şi de Hidraulică, Irigaţii şi Drenaj, ocupată de D-l inginer Andriescu-Cale.

În urma acestor creaţiuni nu mai era vorba de o catedră, ci de o nouă organizaţie, o Secţie agricolă la Facultatea de Ştiinţe.

Datorită intervenţiunii D-lui profesor A. Cardaş, învăţământul agricol al Universităţii ieşene obţine trei vii în comuna Copou, unde se stabili Staţiunea Zootehnică şi Câmpul de experienţe „V. Adamachi“, datorit mai ales, pentru prima instituţie, asistenţilor C. Perepeliuc şi N. Calcatin. Tot în acest interval de timp, câmpul de experienţe Ezăreni, datorită mai ales D-lui G. Bontea şi apoi D-lui C. Pântea, se desvoltă cu succes mai departe, devenind o fermă foarte utilă învăţământului nostru. În anii 1929/1930 Secţia de Ştiinţe Agricole se mai bucură şi de o subvenţie apreciabilă din partea Ministerului Agriculturii cu care se înzestră mai ales Staţiunea Zootehnică.

Treptat, treptat şi numărul studenţilor spori, atingând în 1932 cifra de 400 şi se eliberă în această perioadă de timp un număr mare de diplome de licenţă în agronomie şi de inginer-agronom universitar, circa 300.

Acesta era gradul de desvoltare al Secţiei Agricole la sfârşitul anului 1932. Deşi prosperase, era încă departe de ceea ce ar fi trebuit să fie, şi anume din următoarele cauze:

1. Lipsa de personal didactic. Învăţământul nostru posedând 4 profesori, 7 conferenţiari, 1 şef de lucrări, 3 asistenţi şi 2 preparatori, avea cu mult mai puţin decât un învăţământ bine organizat, cum e de pildă cel de la Academia de Înalte Studii Agronomice din Bucureşti, care avea 19 profesori, 6 conferenţiari, 20 asistenţi şi 2 preparatori.

2. Lipsa de local. Cele 4 încăperi ale Laboratorului de Chimie agricolă şi cele 3 ale Laboratorului de Zootehnie nu puteau adăposti

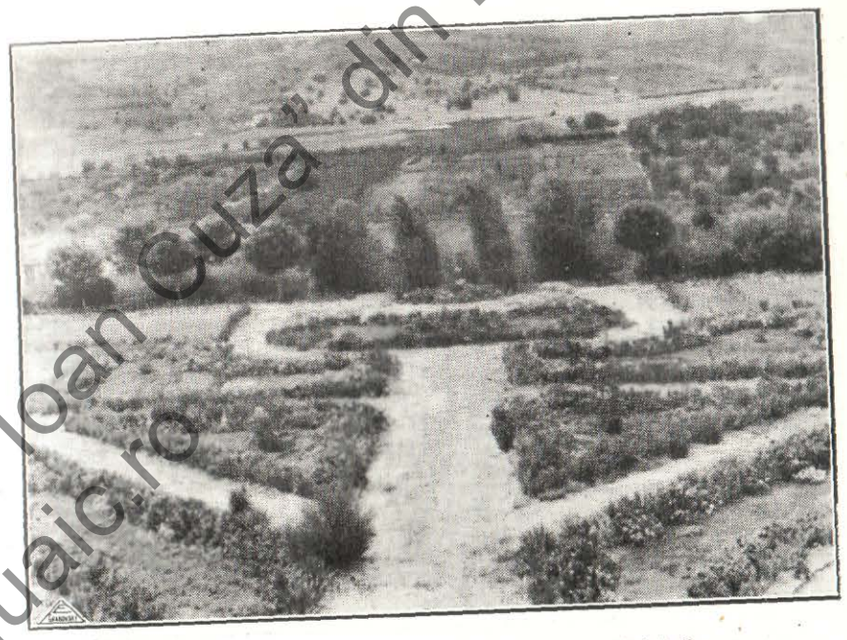

Fig. 8 — **Facultatea de Ştiinţe Agricole Chişinău**
Florăria, parcul, via, grădina de zarzavat şi câmpul de experienţe.

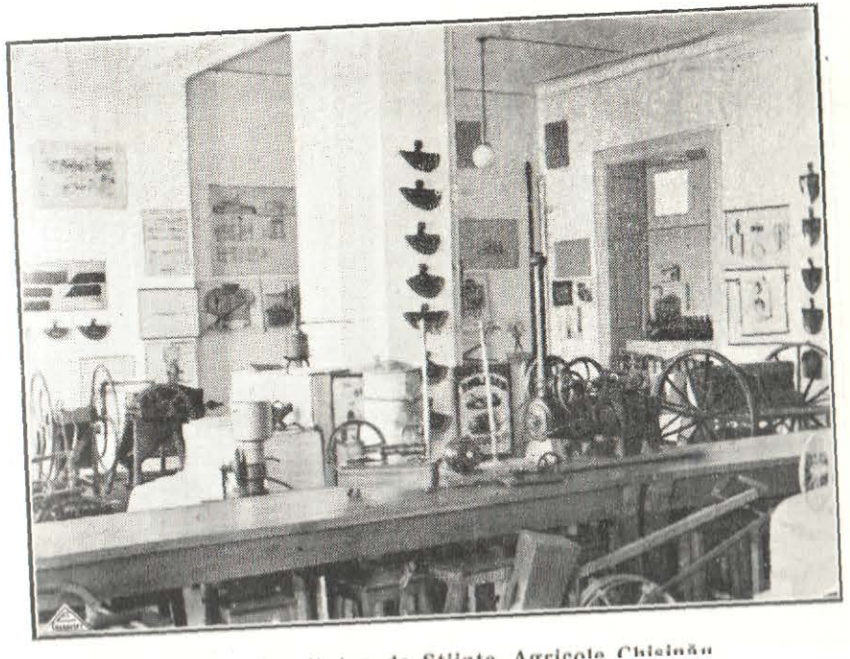

Fig. 9 — **Facultatea de Ştiinţe Agricole Chişinău**

Muzeul Universitatii „Alexandru Ioan Cuza” din Iași
www.muzeul.uaic.ro



Fig. 10 — **Facultatea de Ştiinţe Agricole Chişinău**
Laboratorul de Pomicultură şi Viticultură.



Fig. 11 — **Facultatea de Ştiinţe Agricole Chişinău**
Muzeul de Zootehnie

sutele de studenţi, iar cele 3 amfiteatre ale Facultăţii de Ştiinţe nu ajungeau pentru cele 6 secţii ale ei. Printr'o împrejurare fericită se mai închiriase pentru secţiunea noastră casa *Neculcea* cu 6 încăperi, dar tot nu era suficient.

3. Lipsa de laboratoare, de instalaţii ştiinţifice, de material didactic şi de alte mijloace de studii. Laboratoarele existente de Chimie agricolă şi de Zootehnie erau prea mici şi neînzestrate, iar celelalte numai începuturi şi fără localuri.

4. Lipsa de instituţii de practică agricolă. Ferma Ezăreni de 110 ha., Staţiune Zootehnică de 32 ha. şi Câmpul Adamachi de 14 ha., nedotate bine erau complet insuficiente pentru practica studenţilor şi aceştia sufereau mult.

5. Lipsa completă de subvenţii, mai ales din cauza crizei economice; în 1932 toată Secţia Agricolă, cu toate instituţiunile ei, nu obţinuse decât 12.000 lei. Această lipsă se resimţea cu atât mai mult, cu cât noi, neavând personalul didactic suficient, recurgeam la un mare număr de persoane, fie dela Facultatea de Ştiinţe, fie din afară şi neputându-le remunera munca, eram ameninţaţi să fim părăsiţi şi învăţământul nostru să fie descompletat.

Situaţia era şi mai agravată prin faptul că Secţia Agricolă dela Iaşi avea mai mulţi studenţi decât cele două Academii la un loc şi care neputând fi destul de bine pregătiţi — însemna o mare pierdere pentru ţară.

Într'o ameliorare apreciabilă a situaţiei nu se putea spera, dată fiind criza extraordinară economică şi apoi chiar prin natura lucrurilor. Secţia de Ştiinţe Agricole şi aşa devenise prea mare în sânul Facultăţii de Ştiinţe şi cu greu s'ar fi putut desvolta mai departe.

În această situaţiune critică ne-a venit propunerea reprezentanţilor Basarabiei, la sfârşitul anului 1932, de a muta învăţământul nostru la Chişinău, sub forma de Facultate, înzestrându-l bine. Încă dela alipirea Basarabiei la Patria mamă se agita ideea înfiinţării unui învăţământ agricol superior la Chişinău, atât de reprezentanţii politici ai Basarabiei, cât şi de profesorii dela Universitatea din Iaşi, de Ministerele de Instrucţiune şi de Agricultură şi fiindcă de înfiinţarea unui al IV învăţământ superior agricol în ţara noastră putea fi cu greu vorba, soluţiunea cea mai potrivită era aceea de a transfera pe cel dela Iaşi la Chişinău, dotându-l bine. Faptul că Basarabia este provincia cu caracterul cel mai pronunţat agricol şi faptul că tineretul intelectual al Basarabiei are cea mai mare înclinaţie spre studiile agricole, indicau ca, dacă este vorba de a se înzestra Basarabia şi Chişinăul cu un învăţământ superior, să se facă acest lucru în forma de învăţământ agricol, mai ales că şi fosta guvernare rusească începuse să acţioneze în acest sens în 1914. Se încercase de mai multe ori să se facă acest lucru, dar fără succes. Cu prilejul împlinirii de 15 ani dela unire, fruntaşii politici ai Basarabiei din toate partidele s'au consfătuit să facă opera folositoare pentru această provincie şi au căzut de acord să realizeze Instituţiunea de învăţământ superior agricol de mult plănuit, fie ca Facultate Agricolă, fie ca

Muzeul Universităţii „Alexandru Ioan Cuza" din Iaşi
www.muzeul.uaic.ro

Academie Agricolă. Mai nimerit li s'a părut să încerce transferarea învăţământului nostru ca Facultate bine înzestrată, tratând cu profesorii Secţiei Agricole, cu Facultatea de Ştiinţe şi cu Universitatea de Iaşi, în acest sens.

Avându-se în vedere starea precară a învăţământului nostru şi slabele perspective de viitor pe de o parte, iar pe de altă parte situaţiunea în care era pus învăţământul nostru în Chişinău — localurile necesare, două mii hectare de ferme pentru practica studenţilor, studierea problemelor agriculturii, suma de 30 milioane lei pentru înzestrare, posibilitatea sporirii personalului didactic, asigurarea unui venit anual din care se puteau da subvenţii sigure pentru laboratoare, experienţe, publicaţii etc. reprezentau destule garanţii că viitorarea Facultate de Ştiinţe Agricole va fi o instituţie aşa cum trebue să fie ca să-şi îndeplinească menirea ei, — atât profesorii Secţiei de Ştiinţe Agricole, cât şi Consiliul Facultăţii de Ştiinţe şi Senatul Universitar au acceptat propunerea basarabeană şi aşa s'a ajuns la legea votată de Corpurile Legiuitoare şi promulgată la 9 Aprilie 1933, aniversarea a 15-a a unirii Basarabiei cu Patria-mamă.

După promulgarea legii s'a procedat la punerea ei în aplicare: s'a constituit Facultatea, s'au luat în primire fermele şi bunurile, s'au făcut formele de licitaţie pentru instalaţiile de calorifer, lumină, gaz, apă, canal, sanitare şi laboratoare, s'au reparat şi amenajat clădirile Facultăţii din localul fostei Zemstve gubernială, s'a amenajat căminul studenţesc şi, deşi pregătirile n'au fost terminate, la 16 Noemvrie 1933 studenţii anilor III şi IV au venit la Chişinău. După această dată guvernul începe a ezita în privinţa soartei Facultăţii; din cele 9 milioane acordate prin lege şi aflătoare la Casa de Depuneri şi provenite din acumularea cupoanelor rentelor de expropriere a averilor mănăstireşti din Basarabia, se dăduseră numai 2 milioane şi restul de 7 milioane nu a început să se dea decât prin Septemvrie 1934. În tot acest timp Facultatea, complect neglijată, era ameninţată cu desfiinţarea şi este un mare merit al D-lui Ministru C. Angheléscu că s'a opus acestei măsuri şi a lăsat viabilă Facultatea. Merită de asemenea de relevat şi atitudinea studenţilor, care cu toate greutăţile şi lipsurile, în sălile goale şi friguroase şi-au păstrat disciplina şi încrederea şi şi-au continuat studiile.

După ce s'a dat drumul fondurilor Facultăţii, s'a continuat cu reparaţiile şi instalaţiile, iar în Noemvrie 1935 au fost transferaţi şi anii I şi II la Chişinău.

Deşi şi astăzi mai are lipsuri, totuşi învăţământul se găseşte într'o situaţie mult mai bună decât cum era în 1932 la Iaşi.

Personalul didactic n'a fost completat, cum era vorba şi cum este necesar, dar s'a putut plăti din veniturile Facultăţii personalul didactic extrabugetar la Iaşi şi la Chişinău, fie pentru cursuri, fie ca asistenţi şi preparatori pe lângă catedre şi conferinţe, putându-se astfel instrui, în condiţiuni bune, marea masă de studenţi, care în anul ultim a fost de 520 studenţi şi 50 studente înscrise. Între persoanele venite de curând, venite să ne dea ajutor la cursuri, menţionăm pe D-l

dr. C. Papp pentru Botanica agricolă, D-l dr. Stihi pentru Matematici şi Agrimensură, D-l dr. Teodor Nica pentru Zootehnia specială şi D-l inginer-agronom C. Hanganu pentru Apicultură, precum şi D-l dr. A. Cherdivarenco pentru Geniul rural.

Ţinem să relevăm încă odată solicitudinea D-lui Ministru al Instrucţiunii, care cu toată vitregia vremurilor a prevăzut în plus în noul buget dela 1 Octomvrie 1935 un salar de conferenţiar, un post de şef de lucrări şi cinci de preparatori. Socotim acest lucru ca un prim pas pentru completarea personalului didactic absolut necesar Facultăţii.

Localuri. Palatul, fost „Sfatul Ţării", cu 60 camere a fost reparat şi amenajat. S'au făcut instalaţii noui de calorifer, lumină electrică, gaz, apă şi canal şi s'au instalat în condiţiuni moderne laboratoarele de Chimie agricolă, Fitotehnie, Pomi-Viticultură, Geniu rural, Seminarul de Economie rurală, laboratorul de Agrogeologie, laboratorul de Zoologie aplicată, laboratorul de Fizică. S'au mai instalat trei amfiteatre, aulă şi o sală spaţioasă de bibliotecă pentru studenţi.

Localul fostei Zemstve guberniale cu 30 camere s'a reparat şi s'au instalat acolo un amfiteatru mare, laboratorul de Zootehnie cu anexele, laboratorul de Medicină veterinară şi Bacteriologie, precum şi cel de Anatomie şi Fiziologie a animalelor domestice.

Pe terenul de 7 ha. din jurul palatului fost „Sfatul Ţării" şi pe cel de 8 ha. de alături cumpărat, acum se înfiripează instalaţiile şi plantaţiile necesare învăţământului nostru: o casă de vegetaţie, sere, grădina botanică, de ornament şi de pomi formaţi, de legume, arboret, parc, câmpuri demonstrative, pepiniere, vie etc.

Căminul studeţesc, amenajat într'un local închiriat, adăposteşte 130 studenţi şi 30 studente.

Fermele luate în primire, fără recoltă şi fără capital de exploatare, progresează vizibil spre normal şi în ele au făcut practică în vara trecută 80 studenţi şi 20 studente.

Materialul didactic în valoare de circa 2 milioane lei, procurat pentru laboratoare şi bibliotecă, completează marile lipsuri ce le-am avut în această privinţă.

Deşi nici acum Facultatea nu primeşte subvenţie dela Stat, este însă în măsură a-şi satisface multe din nevoile ei din veniturile proprii. Incontestabil că învăţământul agricol dela Universitatea din Iaşi se găseşte în prezent la Chişinău într'o situaţie cu mult mai bună decât în trecut şi este mai în măsură să-şi îndeplinească menirea; totuşi şi în prezent Facultatea mai are două mari nevoi, şi anume: completarea personalului didactic cu totul insuficient, cum am arătat mai sus şi acordarea sumei de înzestrare prevăzută de lege, de 21.000.000 lei,—căci până în prezent s'au primit numai cele 9.000.000 aflătoare la Casa de Depuneri şi Consemnaţiuni — pentru a se complecta înzestrarea laboratoarelor, bibliotecii, fermelor şi instalaţiilor ştiinţifice, ca instituţia noastră să fie într'adevăr o instituţie modernă.

Acesta este istoricul învăţământului agricol dela Universitatea

Muzeul Universităţii „Alexandru Ioan Cuza" din Iaşi www.muzeul.uaic.ro

din Iaşi, dela 1907 până în prezent. Am putea compara desvoltarea lui ca a unui organism: perioada 1907—1912—gestaţiunea; 1912 naşterea — legea Arion; perioada 1912—1918 copilăria; perioada 1918—1933 adolescenţa; iar dela 1933 învăţământul nostru merge spre maturitate care nu va fi desăvârşită decât când i se va completa personalul didactic şi înzestrarea.

Atunci acest învăţământ va fi foarte folositor ţării şi împreună cu instituţiile similare dela Bucureşti şi Cluj, va deveni principală pârghie de ridicare a agriculturii noastre, mai ales dacă va fi organizată, lucru care, într'un viitor relativ apropiat, fatalmente trebue să se întâmple şi atunci plaiurile noastre vor ajunge într'o stare de prosperitate şi înflorire nevisată.

Haralamb Vasiliu
Profesor la Facultatea de Ştiinţe Agricole,
fost Decan

Douăzeci şi cinci ani de învăţământ

A. Seminarul Matematic

În istoria învăţământului matematic la Universitatea din Iaşi data de 18 Octomvrie 1910 este o dată însemnată. În acea zi s'a înregistrat pentru Biblioteca Seminarului de geometrie analitică, devenit mai târziu Seminarul matematic, primul stoc de colecţii din cele mai reputate reviste matematice şi câteva tratate clasice. Achiziţionarea acestora s'a făcut cu suma de lei 10.000, ce-a pus Casa Şcoalelor la dispoziţia profesorului ALEXANDRU MYLLER — atunci numit profesor la catedra de Geometrie Analitică la Universitatea ieşană. Acordarea fondului necesar înfiinţării unei biblioteci matematice a fost condiţia cerută expres de profesorul A. MYLLER pentru a putea funcţiona şi ea a fost înţeleasă şi satisfăcută de către Spiru Haret pe atunci ministru la Instrucţie.

Înainte de 1910 mijloacele de documentare matematică se reduceau la câteva tratate (şi culegeri de probleme) cu caracter absolut didactic, precum şi la câteva reviste compuse, în cea mai mare parte, din numere răsleţe, formând bibliotecile Seminarului de Mecanică şi a Facultăţii de Ştiinţe. Erau mijloace ce permiteau pregătirea unui curs, dar nici într'un caz mijloacele ce pot permite studii de specializare sau eventuale lucrări originale.

Astăzi, Seminarul matematic posedă o bibliotecă de specialitate, cuprinzând colecţiile, în cea mai mare parte complete, a peste 120 reviste; cele mai de seamă tratate de matematici superioare şi elementare, o colecţie de broşuri; lucrări de filosofia, istoria, didactica şi literatura matematică; cărţi vechi (româneşti şi străine); opere complete a 94 matematicieni şi enciclopediile matematice. În afară

de acestea, o sală de lectură pentru studenţi şi o colecţie de 142 modele şi aparate matematice.

Universitatea din Iaşi se poate lăuda că posedă una din cele mai bune biblioteci matematice din lume. Şi este instructiv de ştiut cu ce mijloace materiale s'a alimentat această bibliotecă: sumele încasate (dela Ministerul Instrucţiunii Publice, Casa Şcoalelor, Rectoratul Universităţii din Iaşi, Decanatul Facultăţii de Ştiinţe, diverse donaţii) se ridică la suma de lei (stabilizaţi) 3.487.683. O mică socoteală ne arată că aceeaşi sumă ar fi cheltuit-o Statul, dacă în 1910, în loc să ajute crearea bibliotecii Seminarului matematic, ar fi creat un post nou de conferenţiar.

Rândurile de faţă îşi propun să arate activitatea neostenită depusă pentru organizarea şi desvoltarea Seminarului Matematic. Pentru narareă faptelor am preferat ordinea cronologică, iar informaţiile necesare au fost culese din arhiva Seminarului matematic.

Dela început se remarcă o minuţioasă grijă acordată achiziţionării de reviste. Ştie oricine, care se ocupă cât de puţin cu probleme mai speciale, cât sunt de necesare revistele; iar cine se ocupă cât de puţin cu chestiuni de bibliotecă ştie cât de anevoioasă este colecţionarea revistelor. Astfel, primele cumpărături (din fondul iniţial de 10.000 lei) sunt:

Journal de l'Ecole Polytechnique, seria I-a 1—64 anii 1794—1894 şi seria II-a 1—16 anii 1895—1910;

Journal für die reine und angewandte Mathematik (Crelle's Journal), 1—140 anii 1826—1910;

Journal de Mathématiques pures et appliquées (Journal de Liouville), 1—77 anii 1836—1909;

Nouvelles Annales de Mathématiques, 1—52 anii 1842—1902;

Mathematische Annalen, 1—71 anii 1869—1910;

Bulletin des Sciences Mathématiques (Bulletin de Darboux), seria I-a 1—11 anii 1870—1876 şi seria II-a 1—26 anii 1877—1902;

Bulletin de la Société Mathématique de France, 1—37 anii 1872—1909;

Annales de la Faculté des Sciences de l'Université de Toulouse, 1—28 anii 1887—1909;

Monatshefte für Mathematik und Physik, 1—21 anii 1890—1910.

În plus, monumentala operă „Geschichte der Matematik" a lui Moriz Cantor; operele complete ale renumiţilor matematicieni Weierstrass, Cayley, Möbius, Steiner, precum şi primele 10 fascicole din „Enzyklopädie der mathematischen Wissenschaften" (încă în curs de completare).

Tot din acest fond s'au cumpărat primele modele matematice a căror utilitate, în învăţământ, este necontestabilă.

S'au realizat economii însemnate şi s'a asigurat o bună furnizare, făcându-se legături directe cu cei mai cunoscuţi librari şi anticari din străinătate: Gauthier-Villars, Blanchard, Hermann (Paris); Deuerlich (Göttingen); Fock, Koehler (Leipzig); Hirschwald, Teubner, Walter de Gruyter (Berlin); Friedländer (Viena); Bowes and Bowes (Cambridge); Zanichelli (Bologna) etc..

Începând din anul 1913, se fac demersuri pentru centralizarea cărţilor cu conţinut matematic ce se aflau în diverse biblioteci unde

Muzeul Universitatii Alexandru Ioan Cuza din Iaşi www.muzeul.uaic.ro

nu prea erau utilizate; cu aceaşi ocazie — datorită sprijinului dat de profesorul Paul Bujor, pe atunci decan al Facultăţii de Ştiinţe — se pune la dispoziţia Seminarului matematic fondul Decanatului Facultăţii de Ştiinţe pentru abonamente. Acesta a fost primul fond ordinar (deci cu garanţii de continuitate), ce a primit Seminarul matematic.

Tot din 1913, Seminarul matematic primeşte, dela diverşi autori solicitaţi, daruri, constând, în special, din broşuri, pe care Seminarul matematic nu-şi putea permite luxul, sau nu putea, să le cumpere. Aceste broşuri sunt, în bună parte, teze de doctorat, extrase din revistele matematice pe cari Seminarul matematic nu le posedă sau din acelea cu caracter mai general care nu au ce căuta într'o bibliotecă de specialitate. În această vreme, Seminarul matematic devine o instituţie bine cunoscută în străinătate. Unele academii, societăţi sau institute matematice trimit gratuit publicaţiile lor Seminarului matematic.

Diverse mici subvenţii din intervalul 1910—1913 permit continuarea abonamentelor începute şi cumpărarea unor reviste şi opere noui. Dintre reviste:

Cambridge Mathematical Journal, 1—13 anii 1839—1854;
Annali di Matematica pura ed applicata, 1—60 anii 1850—1910;
American Journal of Mathematics, 1—26 anii 1878—1904;
Rendiconti del Circolo Matematico di Palermo, 1—30 anii 1887—1910.

Dintre cărţi menţionez:

Operele complete ale matematicienilor Sylvester, Tchebischeff, Beltrami Laguerre, Dirichlet, Mincowschi. Câteva cărţi de didactica matematică şi Weber-Wellstein: „Enzyklopädie der elementar Mathematik", 4 volume.

În afară de cheltuielile necesare abonamentelor la numărul mereu crescând al revistelor şi cumpărării de cărţi noui, trebuiau bani pentru legatul cărţilor şi revistelor, trebuiau construite dulapuri noui pentru adăpostirea lor, trebuiau cumpărate registre şi cataloage sistematice, iar autorităţile uitaseră de angajamentele luate pentru ajutorarea Seminarului matematic. De altfel, iată cum îşi încheie raportul pe 1913 directorul Seminarului:

„Permiteţi-mi, Domnule Decan, să mai adaug că anul acesta Ministerul nu a adus aproape nicio îmbunătăţire Seminarului nostru, cu toate că Facultatea, în raportul din anul acesta asupra nevoilor ei, a arătat lipsurile Secţiei de Matematici şi a cerut ca ele să fie împlinite în primul rând. Vă rog dar, Domnule Decan, să faceţi din nou intervenţiile necesare, pentru a se realiza odată îmbunătăţirile de care avem nevoie şi care condiţionează bunul mers al învăţământului nostru matematic".

După repetate intervenţii, Casa Şcoalelor pune la dispoziţia Seminarului matematic suma de 1.000 lei pentru cumpărarea de aparate şi modele matematice. Suma era insuficientă. Şi atunci se construesc o serie de modele la Şcoala de arte şi meserii din Iaşi, la atelierul Universităţii şi o bună parte chiar de însuşi directorul Seminarului matematic.

BIBLIOTECA de ISTORIE



Fig. 12 — Facultatea de Ştiinţe
Sala de lectură a Seminarului Matematic.

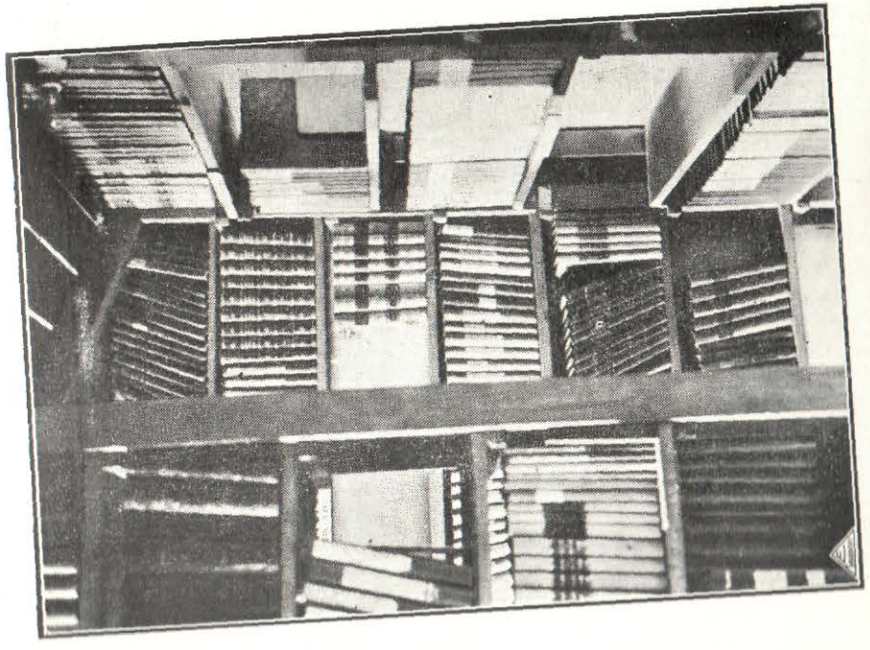

Fig. 13 — Facultatea de Ştiinţe
Depozitul de reviste al Seminarului Matematic.

Muzeul Universităţii „Alexandru Ioan Cuza" din Iaşi
www.muzeul.uaic.ro

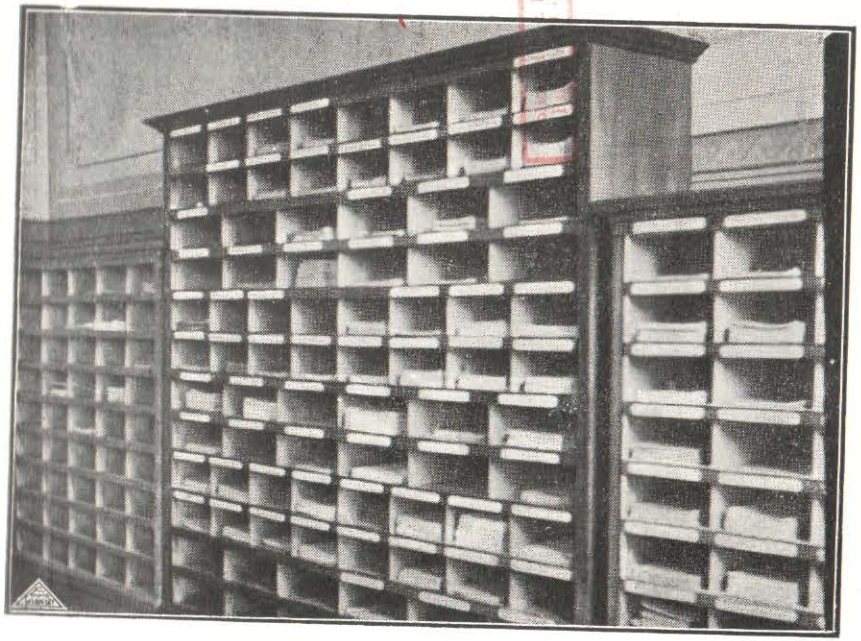

Fig. 14 — **Facultatea de Ştiinţe**
Rafturi cu reviste curente la Seminarul Matematic.



Fig. 15 — **Facultatea de Ştiinţe**
Riglata cubică cu punctele cuspidale imaginar asociate. (Model din colecţia Seminarului Matematic executat la Atelierul pentru construcţia aparatelor de fizică a Universităţii)

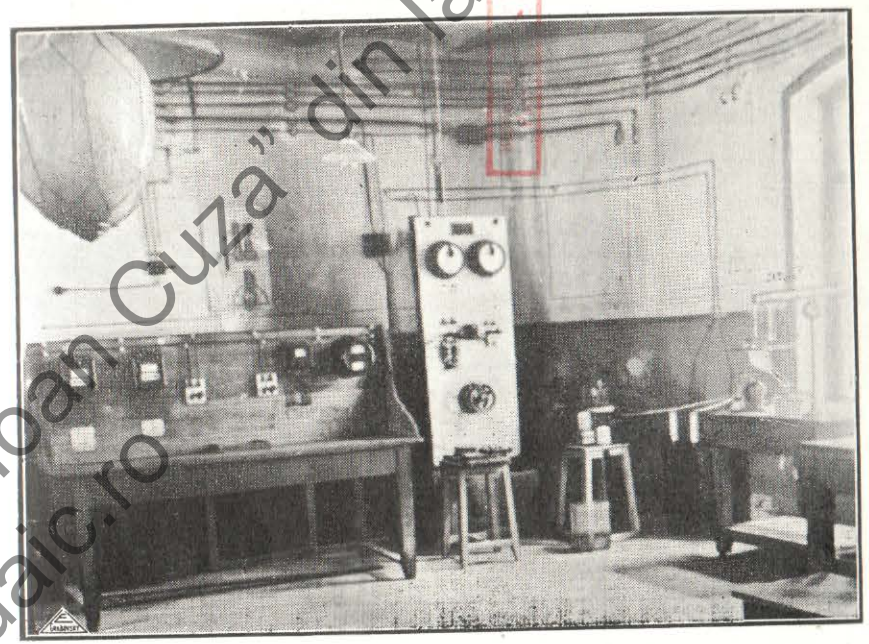

Fig. 16 — **Facultatea de Ştiinţe**
Incercări de isolanţi la Laboratorul de Electrotehnică.

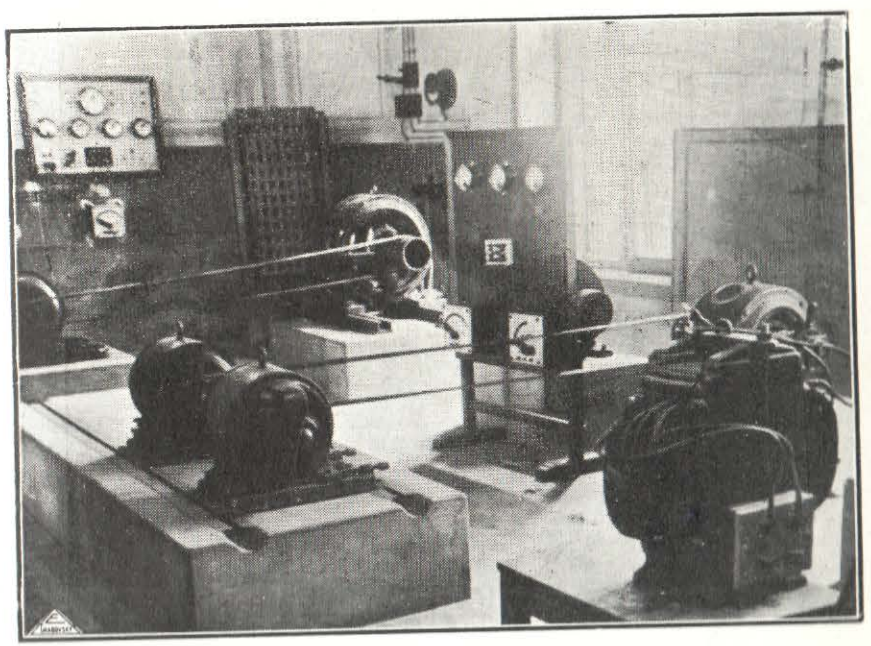

Fig. 17 — **Facultatea de Ştiinţe**
Sala de încercări de maşini la Laboratorul de Electrotehnică.

BIBLIOTECA de ISTORIE
Muzeul Universităţii „Alexandru Ioan Cuza” din Iaşi
www.muzeul.uaic.ro

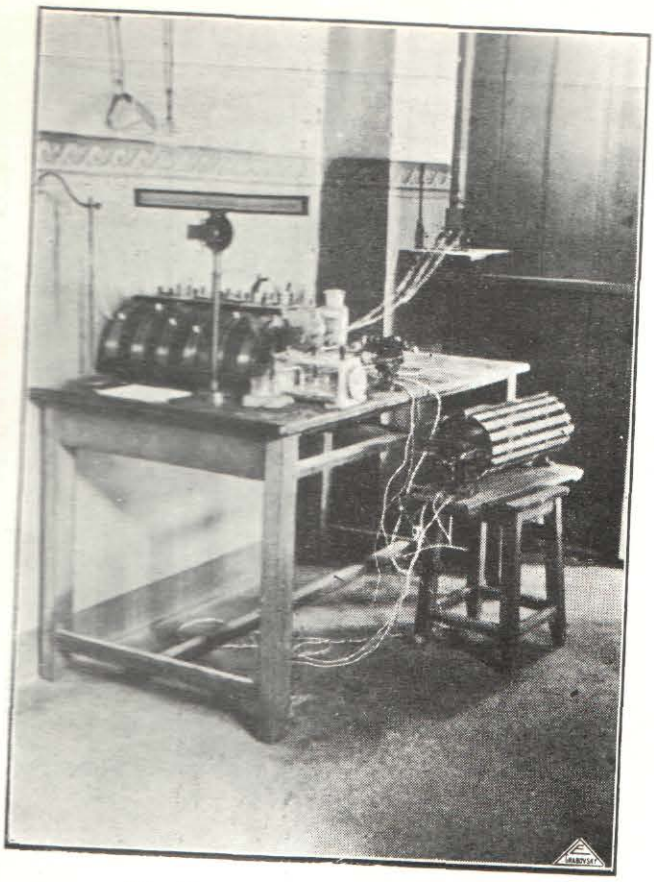

Fig. 18 — **Facultatea de Ştiinţe**
Instalaţie pentru măsura forţei electromotrice de mişcare la Laboratorul de Electricitate.

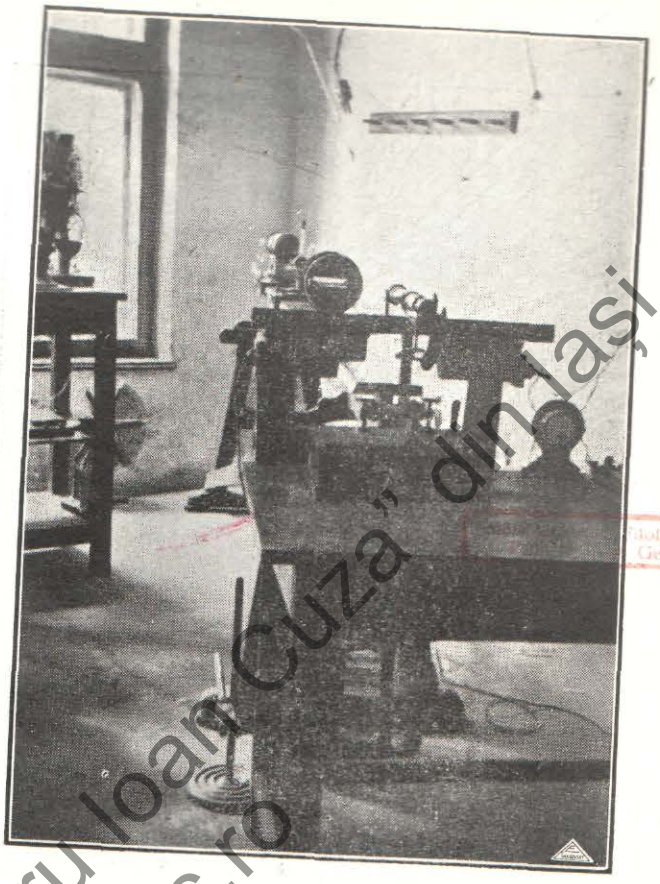

Fig. 19 — **Facultatea de Ştiinţe**
Instalaţia magnetometrului pentru măsura permeabilităţii fierului la frecvenţe mari la Laboratorul de Electricitate.

Muzeul Universităţii „Alexandru Ioan Cuza" din Iaşi
www.muzeul.uaic.ro
BIBLIOTECA de ISTORIE



Fig. 20 — **Facultatea de Ştiinţe**
Laboratorul de chimie Tehnologică, servind D-lor conferenţiari şi asistenţi.



Fig. 21 — Facultatea de Ştiinţe
Laboratorul de Chimie Tehnologică pentru uzul studenţilor.

În 1914, Universitatea din Iaşi primeşte un fond de lei 231.300 pentru înzestrarea institutelor sale. Dându-şi socoteală de utilitatea Seminarului matematic şi de râvna ce se depune pentru organizarea şi înzestrarea bibliotecii, Constantin Stere, în calitate de Rector al Universităţii, acordă, din acel fond, suma de lei 20.000. Din acelaşi fond, după multe intervenţii şi Decanatul Facultăţii de Ştiinţe mai acordă suma de lei 3.000. În felul acesta, Seminarului matematic i-a revenit aproape 10% din fondul de mai sus. Datorită acestui fond, biblioteca Seminarului matematic s'a îmbogăţit cu un număr respectabil de cărţi ce nu putuseră fi cumpărate mai înainte, reviste noui şi o serie de modele matematice:

Comptes rendus des séances de l'Académie des Sciences de Paris 128—152 anii 1897—1913. Restul 1—127 anii 1835—1896 se găseau deja în biblioteca Seminarului, provenind din biblioteca Facultăţii de Ştiinţe;
Berichte über die Verhandlungen der Sächsischen Akademie der Wissenschaften zu Leipzig, 1—63 anii 1849—1911;
Zeitschrift für Mathematik und Physik, 1—61 anii 1856—1913;
Proceedings of the London Mathematical Society, 1—47 anii 1866—1913;
Sitzungsberichte der mathematisch-naturwissenschaftlichen Abteilung der Bayerischen Akademie der Wissenschaften zu München, 1—38 anii 1871—1908;
Revue de Mathématiques spéciales, 1—23 anii 1890—1913;
Jahresbericht der Deutschen Mathematiker-Vereinigung, 1—21 anii 1892—1912;
Revue Semestrielle des Publications Mathématiques, 1—20 anii 1893—1911;
Transactions of the American Mathematical Society, 1—13 anii 1900—1912;

precum şi operele complete ale matematicienilor Lagrange, Hermite, Fourier, Abel, Galois şi o serie de valoroase tratate, dintre care citez pe acelea ale matematicienilor Poincaré, Darboux şi Hadamard.

Din pricina războiului furnisorii străini nu mai pot efectua comenzile făcute. Restul fondului a fost întrebuinţat între 1919—1921, când degringolada mărcii germane a făcut ca Seminarul matematic să fie în câştig. S'au cumpărat, din acest rest, un număr considerabil de tratate matematice.

Cu donaţia „C. Climescu", constând din biblioteca matematică a fostului profesor de geometrie analitică, se încheie seria de evenimente din viaţa Seminarului matematic ante-belic.

Timp de patru ani, dela 1910 la 1914, treburile de bibliotecar au fost făcute de însuşi directorul Seminarului matematic. Mărirea bibliotecii a condus fatal la complicaţii administrative şi se simţea nevoia unui ajutor. De aceea, în urma cererii direcţiei Seminarului matematic, Consiliul Facultăţii de Ştiinţe decide ca una din bursele Facultăţii acordată unui student al Secţiei de matematici să fie încredinţată unei persoane, care să facă treburile de bibliotecar. Alegerea se face în persoana studentului Octav Mayer, astăzi profesor la Universitate.

Cu acestea se încheie ceea ce am putea numi epoca de organizare a Seminarului matematic.

În timpul războiului, atât directorul, cât şi ajutorul său se duc să-şi facă datoria pe front. Înainte de a pleca, au luat toate măsurile pentru ca opera înfăptuită până atunci, cu atâta trudă, să nu fie distrusă.

Muzeul Universităţii „Alexandru Ioan Cuza" din Iaşi
www.muzeul.uaic.ro

După războiu, numărul studenţilor—şi în special numărul studenţilor săraci — la Secţia de Matematici creşte. Se simte din ce în ce mai mult nevoia de a-i ajuta, punându-le la îndemână, cel puţin, tratatele uzuale. În acest scop Casa Şcoalelor pune la dispoziţie un fond de 1.000 lei. Astfel direcţia Seminarului matematic îşi realizează şi un vechiu deziderat: Crearea unei săli de lectură — care să funcţioneze pe lângă sistemul de împrumut acasă care se practica dela început. La 29 Martie 1929 se amenajează o sălită în care studenţii membri ai sălii de lectură au acces — cu ajutorul unor chei speciale— de dimineaţă până în miezul nopţii. Această sală de lectură este înzestrată cu tratatele uzuale, câteva cărţi de istoria, literatura şi filosofia matematicilor şi cu câteva reviste. Orice student în matematici poate deveni membru al sălii de lectură, dacă îndeplineşte condiţiile: Şcolaritate mulţumitoare şi garanţia morală de respectare a regulamentului special al sălii de lectură. În 1934 Seminarul matematic obţine, prin mutarea Facultăţii de Drept în noul local, o cameră nouă. Cu această ocazie, se mută sala de lectură într'o încăpere mai mare. Acest fapt a permis ca numărul membrilor sălii de lectură să se mărească.

Foştii membri, în semn de recunoştinţă, donează diverse cărţi sălii de care-i leagă amintirea anilor de studii.

La 15 Noemvrie 1919 se crează primul post de asistent la Seminarul matematic. În atribuţiile acestui asistent — în afară de ajutorul dat în administrarea bibliotecii — intră revizia săptămânală a sălii de lectură şi conducerea exerciţiilor de Geometrie analitică cu studenţii anului I. Primul asistent a fost Octav Mayer. În intervalul 1920—1925, se crează încă două posturi de asistent. Iată lista asistenţilor Seminarului matematic dela 1919 până în prezent: Octav Mayer, Silvia Creangă, Dan Hulubei, Gheorghe Vrânceanu, Aizic Meilychson, Alexandru Schumacher, Mihai Antonescu, Eugen-Emil Ştihi, Maria Borş, Petre Cazanacli, Gheorghe Gheorghiev, Dimitrie Mangeron, Ilie Popa, Mendel Haimovici.

În anii de după războiu, direcţia Seminarului matematic luptă din răsputeri pentru mărirea subvenţiilor bugetare: aceasta, din dorinţa legitimă de siguranţă pentru desvoltarea normală a bibliotecii. Casa Şcoalelor şi Ministerul Instrucţiunii trec în bugetele respective diverse fonduri destinate înzestrării Seminarului matematic. Cu toate sforţările, aceste subvenţii nu egalează — în lei aur — decât în 1925 subvenţia din 1910, iar până în prezent n'au fost egalate subvenţiile din 1914. Dela 1925 la 1929 se observă o uşoară creştere a subvenţiilor. Totuşi această creştere nu este proporţională cu desvoltarea normală ce-ar fi trebuit să aibă biblioteca Seminarului matematic.

Datorită intervenţiilor direcţiunii Seminarului matematic, diverse instituţii particulare iau parte la sarcinile sale. Aşa, spre exemplu, câteva societăţi de asigurare („Dacia română", „Generala", „Agricola") pun la dispoziţia Seminarului diverse fonduri sau abonamente la diverse reviste cu scopul de a se creea, pe lângă Seminarul matematic, o bibliotecă de actuariat. În 1932 »Banca Iaşilor" — datorită inter-

venţiei profesorului onorar Constantin Climescu — donează suma de lei 5.000. In aceeaşi ordine de idei, trebuesc menţionate câteva donaţii de cărţi: Dima, I. V. Praja şi cea a profesorului A. Myller, constând din circa 800 broşuri.

Epoca 1919—1929 trebuie considerată ca epocă de consolidare. Până în această vreme, biblioteca poseda colecţiile aproape ale tuturor revistelor matematice mai de seamă. Subvenţiile bugetare — care păreau cele mai sigure — devenind mai mari decât cele extraordinare (diverse fonduri date de Rectoratul Universităţii, Decanatul Facultăţii de Ştiinţe, taxe studenţeşti şi diferite donaţii), viitorul părea asigurat şi atunci s'a căutat să se completeze colecţiile de reviste ce mai aveau lipsuri. Aceste lipsuri n'au putut fi în întregime acoperite. Se ştie cât de anevoioasă este procurarea Nr. Nr. răsleţe ale colecţiei unei reviste. Aceasta din cauza numărului limitat (şi aproape înainte angajat) al exemplarelor de revizie ce scot editurile. De aceea şi acum se cercetează cu minuţiozitate cataloagele antiquarilor şi când se găsesc numere de reviste ce pot completa vreo colecţie se fac toate sacrificiile pentru procurarea lor.

În aceeaşi epocă biblioteca s'a îmbogăţit cu câteva opere complete (în special s'a făcut abonament la editarea operelor complete ale fecundului matematician ce-a fost Leonard Euler), cu câteva cărţi vechi de matematici şi mai cu seamă cărţile vechi de matematică românească: Asachi, Elemente de matematică partea I Aritmetica, Iaşi 1836 şi partea II Algebra, Iaşi 1837; Lazarini, Aritmetica, Iaşi 1854; D. Pavel, Elemente de trigonometrie, Bucureşti 1850; Moş Pătru sau Învăţătorul de sat, Bucureşti 1839; Poenaru, Elemente de algebră după Appeltauer, Bucureşti 1842; Pop, Elemente de aritmetică raţională, Bucureşti 1850; Pop, Prescurtare de aritmetică, Bucureşti 1839; Teodorescul, Aritmetica, Iaşi 1839; în fine „Un vechiu manuscript de aritmetică", descoperit de C. Climescu. Cumpărarea cărţilor vechi a favorizat studiul câtorva chestiuni de istorie matematică. Aşa, spre exemplu, s'a putut stabili definitiv[1] că „Un vechiu manuscript de matematică românească" este traducerea uneia din ediţiile aritmeticii lui Bézout. S'au putut stabili date importante în privinţa multora dintre foştii profesori de matematică la Universitatea din Iaşi [2].

O dorinţă veche a direcţiei Seminarului matematic era aranjarea sistematică a colecţiilor de reviste. Era necesar, pentru aceasta, construirea unei magazii de cărţi cu un sistem practic de rafturi. S'au făcut o sumedenie de intervenţii pentru acordarea sumei necesare acestei amenajări. Această sumă n'a putut fi obţinută şi atunci directorul Seminarului matematic, profesorul Myller, a făcut con-

[1] P. Cazanacli: *Un vechiu manuscript de aritmetică,* Gazeta matematică vol. XXXVIII, pag. 283 şi 323.

[2] P. Cazanacli: *Ioan Popp, primul profesor de geometrie analitică la Universitatea din Iaşi,* Revista ştiinţifică „V. Adamachi" anul XVI, fasc. 4. A. Myller: *Schiţa desvoltării Învăţământului matematic la Universitatea din Iaşi,* Revista ştiinţifică „V. Adamachi", anul ...., fasc. I.

Muzeul Universitatii "Alexandru Ioan Cuza" din Iaşi www.muzeul.uaic.ro

structiile din banii săi proprii, dând astfel Seminarului matematic o cameră sistematic amenajată pentru colecţiile de reviste.

Spiritul de economie şi prevedere al direcţiunii Seminarului matematic a condus la crearea unui capital de rezervă. Datorită acestui capital, Seminarul matematic a putut rezista anilor din urmă (1931—1934), putând continua abonamentele începute şi cumpărând cărţile mai de seamă ce apăreau.

Începând din anul 1920, Seminarul Matematic reuşeşte să facă economii considerabile prin schimbul publicaţiei ieşene „Annales scientifiques de l'Université de Jassy" cu diverse reviste. În anii din urmă, ani de teribilă criză financiară, când instituţii de utilitatea şi însemnătatea Seminarului matematic sunt lăsate la voia întâmplării, una din puţinele posibilităţi de a nu pierde colecţiile de reviste a fost acest schimb. Din cele 124 de reviste ce primeşte Seminarul matematic, provin prin: abonament—41, prin schimbul cu „Annales scientifiques de l'Université de Jassy"—65, gratuit—12 şi ca dar 6. Pentru foarte multe din aceste schimburi au trebuit utilizate prestigiul şi legăturile profesorului MYLLER pe care le are personal cu străinătatea.

Astăzi, situaţia financiară a Seminarului matematic a devenit disperată. Pentru a ilustra această afirmaţie e suficient să spunem că în 1929 subvenţia bugetară a fost de 229.000 lei, iar în 1934 de 4.715 lei.

Când capitalul de rezistenţă de care vorbiam mai sus a fost epuizat, profesorul MYLLER a creiat un altul din donaţiile sale care s'a ridicat la suma de 65.912 lei (fără să socotim o serie de cărţi, pe care le-a donat Seminarului matematic). Astăzi şi acest capital este epuizat. Cu toate economiile (nu se mai cumpără cărţi oricât de importante ar fi), Seminarul matematic are nevoie anual — pentru abonamente — de cel puţin 55.000 lei.

Singura resursă ce-a rămas Seminarului Matematic este formată din taxele de seminar ale studenţilor Secţiei de Matematici (şi numai 51% din totalul acestor taxe). Se ştie însă că Secţia de Matematici are cel mai mic număr de studenţi; acest număr este în continuă descreştere; în fine, vin mulţi studenţi într'atât de nevoiaşi încât nu pot plăti taxele chiar aşa de mici, cum sunt la Secţia de Matematici.

Soluţia adoptată de Seminarul matematic a fost cea cuprinsă în următorul proces-verbal, pentru care orice comentar este de prisos:

„Având în vedere situaţia financiară grea în care se găseşte Seminarul matematic din cauza suprimării subvenţiilor dela Stat şi perspectiva, că din cauza scăderii probabile a numărului studenţilor, să fie lipsit şi de fondul provenit din taxele studenţeşti, datorită ostenelii D-lui asistent Mangeron, s'a creat un comitet de iniţiativă pentru strângerea dela foştii elevi ai Secţii noastre unui *fond de salvare...*"

Graţia cu care persoanele solicitate au răspuns apelului făcut este apreciată de Seminarul matematic în toată însemnătatea ei.

Această acţiune de salvare a fost continuată şi în alte direcţii: Dorind să dea Seminarului matematic un venit mai sigur, di-

rectorul Seminarului matematic, ajutat de asistenţii săi, a pregătit o carte de geometrie analitică, pentru uzul şcoalelor secundare (clasa a opta ştiinţifică), care va apare în curând. Nu numai că autorul renunţă la orice profit, dar o bună parte din cheltuielile de imprimare şi plasare va fi suportată de el însuşi. Restul cheltuielilor vor fi parte suportate de unii din foştii elevi ai Secţiei de Matematici. În felul acesta, venitul brut realizat din vânzarea acestei cărţi are menirea să salveze biblioteca Seminarului matematic.

Pe de altă parte, s'a intervenit la diverse autorităţi sau instituţii să ia parte la această acţiune de salvare. Aproape toate au răspuns că nu au fonduri disponibile pentru aşa ceva. Altele au trimis mici ajutoare, iar altele nici n'au răspuns. Iată adresa ce-a fost trimisă Ministerului Instrucţiunii (şi care până la această dată n'a răspuns):

«Domnule Ministru,

Ne permitem să vă rugăm a examina cu toată bunăvoinţa cele ce voim să vă arătăm cu privire la situ ţia Seminarului matematic al Universităţii din Iaşi.

Biblioteca noastră este una din cele mai bune biblioteci matematice din lume. Nu am putea să caracterizăm mai bine acest fapt decât prin cuvintele marelui geometru francez E. CARTAN, care, vizitând biblioteca noastră, a exclamat: «Oh! de aş avea la Sorbona o astfel de Bibliotecă». Organizarea acestei biblioteci a însemnat, de-sigur, etapa cea mai importantă în desvoltarea învăţământului matematic la Universitatea noastră şi menţinerea ei pe viitor e o condiţie indispensabilă pentru continuarea activităţii noastre ştiinţifice.

Biblioteca s'a susţinut până acum din fondurile Ministerului, care, până la 1929, au fost în medie de 200.000 lei anual. Astăzi suntem reduşi la suma neînsemnată de 20.000 lei, ce se poate realiza din taxele studenţilor. Am făcut tot ce omeneşte e posibil pentru a salva cel puţin colecţiile de periodice, pe care le avem toate dela origină şi din care unele sunt exemplare rare ce cu greu se găsesc chiar în Universităţi vechi din occident. În acelaşi scop, am renunţat la cumpărarea de cărţi noui; am renunţat la revistele mai puţin importante şi am redus la zero toate cheltuielile de administraţie. Profesorii Secţiei de Matematici au făcut donaţii băneşti importante, aproape toţi au renunţat în acelaş scop la taxele de examene; chiar asistenţii Seminarului matematic au contribuit din puţinul lor şi au dat lecţii particulare, donând venitul bibliotecii.

Ni s'a oferit de curând un ultim ajutor. Câţiva din foştii elevi ai Secţiei de Matematici a Universităţii din Iaşi, care cunoşteau situaţia disperată în care ne aflăm, au luat iniţiativa de a înjgheba un comitet cu scopul de a strânge un fond de salvare pentru bibliotecă. Multe persoane au răspuns în mod generos şi au subscris fiecare după posibilităţile sale.

Având în vedere toate acestea, vă rugăm:

dacă nu e posibil a se înscrie deocamdată în buget sumele de odinioară;

dacă nu vă este posibil să ne puneţi la dispoziţie un fond extraordinar;

cel puţin să subscrieţi şi Dvs. la acest fond de salvare a bibliotecii noastre care reprezintă un capital important pentru cultura românească".

Actualmente, biblioteca Seminarului matematic cuprinde: 3.890 volume cărţi; 3.341 volume reviste; 3.579 broşuri legate în 137 volume întitulate „Separata A" şi „Separata B". Nicio carte, revistă sau separată nu ocupă loc definitiv în rafturile bibliotecii până nu a fost legată. Biblioteca Seminarului matematic este instalată în cinci camere, dintre care una serveşte ca sală de lectură — în afară de sala de lectură, destinată studenţilor.

Biblioteca Seminarului este pusă — cu aprobarea prealabilă a directorului — la dispoziţia tuturor persoanelor ce au preocupări ma-

Muzeul Universităţii „Alexandru Ioan Cuza" din Iaşi www.muzeul.uaic.ro

tematice şi oferă suficiente garanţii de respectare a regulamentului şi în special profesorilor, conferenţiarilor, asistenţilor şi studenţilcr Secţiei Matematice. Nu se pot împrumuta cărţile rare şi enciclopediile; ele pot fi numai cercetate în sala de lectură. Termenul de împrumut este de o lună (putând fi însă, eventual, prelungit); cărţile împrumutate trebue să fie predate în caz de părăsire a oraşului şi pentru cele trei revizii anuale ce se fac cu o săptămână înaintea fiecărei vacanţe ale anului şcolar.

Cu toate că într'o bibliotecă de specialitate numărul cititorilor poate avea fluctuaţii ce se datoresc unor cauze extrinseci (numărul variabil al studenţilor sau persoanelor ce se interesează incidental de probleme de specialitate) şi nu bunei sau relei funcţionări — cum se întâmplă cu bibliotecile cu caracter general,— totuşi numărul cărţilor împrumutate de biblioteca Seminarului matematic este în continuă creştere. Acest lucru se poate vedea din următoarea statistică a cărţilor împrumutate în ultimii zece ani:

Anul	Num. cărţilor împrumutate	Anul	Num. cărţilor împrumutate
1925	452	1930	711
1926	560	1931	693
1927	444	1932	909
1928	612	1933	994
1929	693	1934	1440

Începând din anul 1911, la Secţia de Matematici, pe lângă cursurile clasice obligatorii, se introduc şi se continuă regulat cursuri speciale facultative. Cu toate că aceste cursuri nu intră, la dreptul vorbind, în activitatea Seminarului matematic, totuşi buna funcţionare a bibliotecii Seminarului matematic a favorizat ţinerea lor.

În aceeaşi ordine de idei trebueşte menţionat faptul că, din 1934, s'au organizat şedinţe de informaţii matematice. La aceste şedinţe se fac comunicări de lucrări originale sau dări de seamă asupra unor chestiuni de actualitate în matematici şi domeniile învecinate.

Ilie I. Popa
Doctor în Ştiinţe
Asistent la Seminarul Matematic Iaşi

B. Ştiinţele aplicate

I. SECŢIA ELECTROTEHNICĂ

1. Istoric. Prin străduinţele D-lui prof. D. Hurmuzescu şi cu aprobarea Consiliului Facultăţii de Ştiinţe, se înfiinţează la Iaşi *Şcoala de Electricitate*. Ministerul îi dă aprobarea de funcţionare cu adresa Nr. 76.357 din 14 Decemvrie 1909. Şcoala şi-a deschis cursurile la *1 Noemvrie 1910*: sunt acum 25 ani. Corpul profesoral era compus din prof D. Hurmuzescu (Electrotehnica), prof. V. Butureanu (Electrometalurgia), prof. D. Pompei (Matematici şi Mecanica aplicată), ing. T. Leca (curs de Maşini), ing. I. Vârlănecu (Măsuri electrice), docent N. Costăchescu (Chimia), docent P. Bogdan (Electrochimia), şef de lucrări N. Patriciu (lucrări de laborator). Cursurile au fost hotărîte pentru un an, dar s'au prelungit prin regulamentul întocmit pe încă un an, aşa că absolvenţa se căpăta după doi ani de studii. În realitate, primii absolvenţi n'au ieşit decât în 1914.

S'au înscris 31 candidaţi, din care 23 absolvenţi de liceu şi 8 absolvenţi de şcoale de arte şi meserii. Absolvenţii vor purta titlul de electricieni şi pot fi de două feluri: cu diplomă şi certificat, după media obţinută la examenul de absolvire (vezi Anuarul Universităţii din Iaşi, 1906/1907 şi 1907/1908 şi broşura „Şcoala de Electricitate", director dr. Hurmuzescu, Iaşi 1911).

Şcoala de Electricitate se preface în *Institut Electrotehnic* al Universităţii din Iaşi, prin Înaltul Decret Regal Nr. 594 din 13 Februarie 1913, durata cursurilor fiind fixată la trei ani, iar Institutul fiind alipit la Facultatea de Ştiinţe. Absolvenţii vor căpăta titlul de inginer-electrician. Se admit absolvenţi de liceu şi cei ce vor trece un examen de intrare asupra materiilor de liceu, matematici şi fizici. Director al Institutului este prof. D. Hurmuzescu până la 1913, când d-sa fiind transferat la Bucureşti, director vine prof. E. Niculcea, noul titular al catedrei de căldură şi electricitate dela Universitatea din Iaşi. În epoca 1913—1916, profesori sunt: E. Niculcea, V. Vâlcovici, C. Otin, G. Bratu, C. Bedreag, G. Spacu, ing. I. Cassetti, ing. V. Sârghi, ing. V. Carp, ing. St. Baldovin, G. Stănilescu, N. Patriciu şi I. Magheru. După război, Institutul funcţionează în aceleaşi condiţii până în 1923, director fiind dela 1919 prof. P. Bogdan. Diplomele şi certificatele până la 1923 erau diplome de universitate, iscălite de directorul Institutului şi de decanul Facultăţii. Din 1914 până în Octomvrie 1923, s'au eliberat 11 diplome şi 16 certificate.

Institutul se preface în *Secţie aplicată a Facultăţii de Ştiinţe*, prin Decretul Regal, publicat în „Monitorul Oficial" Nr. 133 din 15 Septemvrie 1923. Prin regulament nu se mai primesc decât absolvenţi de liceu. Durata cursurilor e de patru ani, plus şase luni practică. Diploma de absolvire este diplomă de stat, iscălită şi de Ministrul Instrucţiunii. Titlul de inginer este legiferat abia prin *legea Iorga* din *22 Aprilie 1932*. Absolvenţii dela această dată capătă o diplomă de *Inginer-Electrician universitar*. Dela 1925, director este prof. St. Procopiu, titularul catedrei de Căldură şi electricitate. Cursurile de

Muzeul Universităţii „Alexandru Ioan Cuza" din Iaşi
www.muzeul.uaic.ro

specialitate sunt următoarele: Electricitatea (St. Procopiu), Electrotehnica generală (ing. V. Sârghi), Construcţii de maşini electrice (ing. C. Parteni), Tracţiune şi centrale (ing. M. Volanschi), Radiotelegrafia (ing. A. Cisman), Rezistenţa materialelor (ing. I. Cassetti), Maşini tehnice (ing. V. Carp), Hidraulica şi construcţii civile (ing. I. Andriescu-Cale), Desen (G. Stănilescu), Măsuri electrice (dr. V. Petrescu), Materiale (ing. T. Farcaş), Încercări de maşini (şef de lucrări ing. Gh. Vasiliu).

Dela 1923 până la 1 Ianuarie 1936 s'au eliberat 151 diplome de inginer-electrician (110) şi inginer-electrician universitar (41). Numele ultimilor absolvenţi şi lucrările lor de diplomă vor fi trecute la Activitatea laboratorului de electricitate.

2. Progrese. Încercările de maşini şi cercetările de electrotechnică erau făcute în anii 1910—1925 cu un agregat motor alternativ — comutatrice, cu un dinamo-motor (330 volţi × 13 amperi) şi cu o serie de aparate de măsură şi contori, care existau dela înfiinţarea Institutului, dela D-l prof. Hurmuzescu. Dela 1925 Laboratorul de Electricitate, Secţiunea Încercări de maşini, s'a îmbogăţit cu următoarele aparate: 2 motoare trifazice (380 v × 15 amp.), un alternator trifazic (500 volţi × 5 amp.), un grup motor c. continuu — alternator de 500 perioade, cu toate aparatele de măsură şi cu transformator în ulei până la 17.000 volţi (donat de uzina electrică din P.-Neamţ), două dinamuri identice (110 volţi × 26 amp.), un dinamo 3.000 volţi curent continuu, un dinamo motor serie, 6 transformatori de c. alternativ putinţi diverse etc. În ultimul an s'au aranjat mese portative cu toate aparatele ce trebuesc pentru o măsură: 2 mese pentru etalonarea comptorilor de c. continuu şi c. alternativ, o masă pentru măsura transformatorilor. Vom continua în viitor de a ne moderniza sistemul lucrărilor de încercări de maşini cu altfel de mese portative de lucrări.

3. Lucrări practice. Se fac Măsuri electrice cu anii II şi III şi Încercări de maşini cu anii III şi IV, toate executate în Laboratorul de electricitate. Se fac proiecte de Desen. Se fac proiecte de maşini la cursurile de Construcţii de maşini şi de Tracţiune electrică.

Măsuri electrice, an II, cam 40—50 lucrări din Căldură, Electrostatică, Rezistenţe, Intensitate, Forţă electromotrice, Capacităţi, Selfuri; anul III cam 30 lucrări din Măsuri magnetice, Rezistenţe de isolament, Lampa cu 3 electrozi, caracteristice şi dispozitive de oscilare şi amplificare, cos. etalonarea comptorilor.

Încercări de maşini, anul III, 20—25 lucrări (în şedinţe de număr aproape dublu) din dinamuri cu c. continuu (curbe de reglaj, caracteristici, randamente) şi motori c. continuu (cuplu motor, randament); încercări de recepţie; anul IV, 20 lucrări din c. alternativ, alternatori (caracteristice, randament, înc. recepţie), transformatori (raport de transformare, randament, pierderi), motori sincroni şi asincroni (cuplare, randament, glisement, defecte).

4. Cercetări originale. Afară de cercetările întreprinse şi publicate de corpul profesoral, şi care sunt trecute la numele profesorilor respectivi.: Şt. Procopiu, ing. A. Cişman, ing. C. Parteni, dr. V. Petrescu, ing. T. Farcaş, ing. I. Andriescu-Cale, ing. Gh. Vasiliu; în Laboratorul de electricitate s'au intreprins o serie de cercetări din domeniul electrotehnicei şi cu absolvenţii, în vederea trecerii tezei de diplomă. Unele din aceste cercetări care au condus la rezultate noui sunt în curs de publicare: 1) Asupra suprimării ondulaţiilor curentului redresat; 2) străpungerea dielectricilor în aer, vid şi în lichide izolante în funcţie de timp; 3) erorile wattmetrilor cu frecvenţă; 4) variaţia constanţei dielectrice a solidelor la punctul de topire; 5) permeabilitatea magnetică a păturilor subţiri de fier la frecvenţe foarte mari.

Lucrările dela 1 şi 3 sunt şi date la tipar.

5. Practică de specialitate. La cursul de desen, în anul I şi în anul IV, se fac schiţe de organe de maşini, apoi 6 planşe şi 2 planşe de examen.

La cursul de Hidraulică se face un proiect de uzină hidraulică şi la Construcţii civile un proiect.

La Rezistenţa materialelor şi Statistica grafică se face un proiect şi un calcul grafic de pod etc.

La cursul de Construcţii de maşini electrice se fac, în anul III, 2 proiecte de construcţie de motor sau dinam de c. continuu şi 2 desene de organe de maşini; în anul IV—2 proiecte din c. alternativ: transformator, motor sau alternator.

La cursul de Tracţiune—2 proiecte, unul de tracţiune şi altul de reţele, anul III şi IV, iar în timpul anului proiecte mici, de stâlpi, fire etc.

În plus, studenţii sunt obligaţi de a face o practică de 6 luni, la fabrici şi industrii.

6. Plasarea inginerilor-electricieni. La cei aproape 180 absolvenţi, ieşiţi dela Institutul electrotechnic în decursul celor 25 ani (1910—1935), cunoaştem folosirea lor în industriile particulare şi la Stat, în următoarele cazuri: la Uzina Reşiţa, la Staţia de Radio dela Bod, la Uzinele electrice din Iaşi, Piatra Neamţ, Câmpina, Cernăuţi, Suceava, Hotin, Chişinău, Vaslui, Constanţa, Comăneşti, Tg.-Mureş, Comrat, ca directori de uzină sau în conducerea lor, uzine proprii ca la Cetatea-Albă, la Societatea de telefoane, la Căile Ferate în Iaşi, Bucureşti, Cluj, Chişinău. Apoi ca profesori la şcolile de meserii—la Botoşani, Soroca, Chişinău, la Şcoala de aviaţie Mediaş; şi în sfârşit ca funcţionari în diferite Ministere, de ex., în Ministerul muncii.

Adică în definitiv: în uzine electrice, la telegraf şi telefoane, profesori în şcoli practice şi de meserii şi funcţionari.

Ştefan Procopiu
Directorul Secţiei electrotehnice
Facultatea de Ştiinţe Iaşi

Muzeul Universității „Alexandru Ioan Cuza” din Iași
www.muzeul.uaic.ro

II. SECŢIUNEA DE CHIMIE TEHNOLOGICĂ

Dat fiind importanţa din ce în ce mai mare pe care o luau aplicaţiunile chimiei şi a fizicii în viaţa Statului nostru, Universităţile din Iaşi şi Bucureşti, care încă din 1900 începuseră să fie preocupate de învăţământul aplicat al ştiinţelor Fizico-chimice, au prevăzut în vechea lege (1912) a învăţământului superior la art. 59 posibilitatea creării Secţiunilor de Ştiinţe aplicate. Bazat pe aceasta, Universităţile au organizat din temelie învăţământul aplicat, iar Universitatea din Iaşi a fost cea dintâi care, începând cu 1910, a înfiinţat la Facultatea de Ştiinţe, alături de Institutul electrotehnic deja existent, un ciclu de cursuri de specializare în domeniul ştiinţelor aplicate şi în special al chimiei.

Încă dela această dată găsim o serie de absolvenţi şi licenţiaţi în Fizico-chimice frecventând cursurile de specializare în Chimie aplicată, ca: cursul de Chimie şi Tehnică a petrolului, predat de prof. P. Poni, cursul de Geologia zăcămintelor petrolifere, predat de prof. I. Simionescu, cursul de Chimie agricolă, predat de prof. H. Vasiliu, iar în 1911 cursul de Chimie tehnologică, catedră înfiinţată nouă şi predat de prof. An. Obreja, numit suplinitor prin adresa Ministerului Instrucţiei Nr. 77.351, înregistrată la Decanatul Facultăţii de Ştiinţe sub Nr. 134 din 22 Decemvrie 1911.

Studenţii respectivi ce urmau aceste cursuri şi în baza examenelor de specializare prevăzute în regulamentul Facultăţii de Ştiinţe, căpătau certificate de specializare în acest domeniu şi chiar menţiuni făcute pe diploma de licenţă.

Cu adresa Nr. 89.397 din 22/XII/1913, înregistrată la Decanat sub Nr. 258 acelaşi an, este numit ca suplinitor al catedrei de Chimie tehnologică D-l prof. dr. ing. C. Otin, organizatorul şi conducătorul Secţiei de Chimie Industrială depe lângă Universitatea Iaşi.

Odată cu aceasta se procedează şi la orânduirea în cei trei ani de studii pentru obţinerea diplomei de licenţă în Chimie aplicată.

Materiile de studii fiind: Chimia minerală cu D-l prof. N. Costăchescu, Fizica-optică cu D-l prof. P. Bogdan, Chimia organică cu D-l prof. An. Obreja, Fizica, căldura, electricitatea cu D-l prof. Hurmuzescu, Chimia analitică cu D-l prof. V. Butureanu, acestea formând cursurile de bază ale Secţiei.

Acestea complectate cu cursurile de specializare: Chimia tehnologică (anorganică şi organică) 2 ani, cu D-l prof. dr. ing. C. Otin, şi conferinţele de Maşini şi Instalaţiuni din industria chimică, precum şi Tehnologia chimică, ambele predate tot de D-l prof. C. Otin, dau titlul de licenţă în Chimie aplicată cu specialitatea Tehnologică, în conformitate cu regulamentul Facultăţii de Ştiinţe Iaşi, sancţionat prin I. D. R. Nr. 2.721, publicat în „Monitorul Oficial" Nr. 40 din 24 Mai 1912.

În 1915, cu adresa Ministerului de Instr. Nr. 56.717 din 30 Iunie şi I. D. R. Nr. 1.672, înregistrată la Decanat la Nr. 519, D-l prof. C. Otin este confirmat profesor agregat la catedra de Chimie tehnologică pe 1 Iulie 1915 şi deci directorul efectiv al Secţiei de Chimie Tehnologică. Tot în acest an ies primii doi licenţiaţi ai Secţiei de Chimie Tehnologică D-nii Gh. Alexa şi Gh. Huidovici, azi conferenţiari la numita Secţie.

Cu adresele înregistrate la Decanat Nr. 576 şi 586 din Iunie 1916, directorii celor trei Secţii de Ştiinţe aplicate: Chimie Tehnologică, Electrotehnică şi Chimie Agricolă, întocmesc regulamentele definitive ale Secţiilor respective.

Aceste regulamente, din cauza evenimentelor în curs (războiul naţional), nu sunt promulgate decât la 17 Mai 1918 prin I. D. R. Nr. 1.187, publicat în „Monitorul Oficial" Nr. 78 din 29 Iunie 1918. Cursurile specificate în regulamentul Secţiei sunt comune:

a) Cu Secţia Ştiinţelor Chimice: Matematici generale, Fizica experimentală, Chimia anorganică, Cristalografia şi Mineralogia, Chimia organică şi Chimia fizicală;

b) Cu Institutul Electrotehnic: Elemente de geometrie descriptivă şi desen industrial, Maşini termice, hidraulice şi electrice, Electrochimia şi Electrometalurgia, Rezistenţa materialelor şi Statica grafică, Legislaţia industrială cu noţiuni de supravegere şi de conducere şi Tehnologia mecanică;

c) Cu Secţia Ştiinţelor Naturale: Geologia.

Toate celelalte cursuri: Chimia tehnologică generală, Chimia tehnologică specială, Aparate industriale chimice şi construcţia lor, Chimia tehnică în special cu privire la petrol, Noţiuni de construcţii de fabrici, precum şi proiectele şi lucrările de laborator respective sunt sub conducerea prof. dr. ing. C. Otin, ajutat de personalul laboratorului şi de conferenţiarii respectivi.

Studenţii absolvenţi, cu o practică de 2 luni în intreprinderi industriale şi cu aprobarea directorului Secţiei, obţin diploma de licenţiaţi în Ştiinţele aplicate cu menţiunea de Inginer Chimist, în urma executării unei lucrări speciale de diplomă propusă şi examinată de directorul Secţiunii împreună cu doi profesori sau conferenţiari dela materiile apropiate. Licenţiaţii în ştiinţele aplicate cu menţiunea Inginer Chimist obţin gradul de Doctor ing. chimist în urma executării unei lucrări originale, după normele obişnuite şi prevăzute de regulamentul Facultăţii de Ştiinţe.

Prin I. D. R. Nr. 4.236 din 8 Septemvrie 1923, publicat în „Monitorul Oficial" Nr. 133 din 1923, se modifică şi se completează regulamentul de funcţionare al Secţiei de Chimie Industrială.

Durata cursurilor e de 4 ani plus trei luni practică industrială. Normele de înscriere fiind aceleaşi ca şi la Facultatea de Ştiinţe.

Materiile de studii sunt:

Anul I: Matematici generale, Fizica experimentală, Geometria descriptivă şi desen industrial, Tehnologia mecanică, Chimia anorganică.

Anul II: Chimia organică, Maşini termice, hidraulice, electrice, Geologia filoanelor, minereurilor şi exploatărilor miniere, Cristalografia şi mineralogia, Legislaţia industrială, Electrotehnica generală, cu lucrările de seminar şi laboratoarele respective.

Muzeul Universităţii „Alexandru Ioan Cuza" din Iaşi www.muzeul.uaic.ro

Anul III: Chimia organică, Chimia fizicală şi analitică, Chimia tehnologică generală, Construcţii civile, Rezistenţa materialelor cu statica grafică, Fizica industrială. Toate cu proiectele şi lucrările de laborator respective.

Anul IV: Chimia tehnologică specială (petrolul), Electrochimia, Electrometalurgia, Chimia industrială, Aparate industriale chimice, construcţia lor şi Instalaţii industriale, Chimia alimentară, Contabilitatea. Toate cu proiectele şi lucrările de laborator respective.

Lucrările de laborator de specializare pentru Chimia tehnologică se fac în ultimii 2 ani, căutându-se a da ocazie studenţilor să vină mai de aproape în contact cu chestiunile şi problemele industriale.

Aşa, în anul III, în cele 40 — 50 de lucrări ce se efectuează, se dă atenţiune deosebită încercărilor în mic a tot ce priveşte fabricaţiunile din industria anorganică, precum şi controlul chimic al fabricaţiunilor din această ramură, ca: Industria acizilor (acidul sulfuric, azotic, clorhidric etc.) Industria bazelor (carbonatul de sodiu, soda caustică etc.). Lucrări de ceramică, sticlă, mortar, ciment, var, cu încercarea materialelor. Analize complecte de apă şi combustibili industriali.

În anul IV numărul şedinţelor şi lucrărilor sunt dublate. Aci lucrările efectuate privesc: analize, încercări de materiale şi control de fabricaţie a industriilor organice, tăbăcărie, grăsimi, săpun, zahăr, celuloză, iar petrolul ocupă un loc de frunte.

De asemeni se dă o deosebită atenţie excursiilor ştiinţifice anuale cu caracter didactic, făcute în ţară la diferite industrii.

Pe lângă conferinţele de Chimie tehnică, Petrol şi Instalaţii şi aparate din industria chimică, ţinute de conferenţiari, cursul de specializare de Chimie tehnologică este ţinut de D-l prof. dr. ing. C. Otin, directorul Secţiei.

Cursul tratează, în timp de 2 ani, următoarele chestiuni: Tehnologia apei, sursele de căldură şi frig ca unele ce formează partea fundamentală a tuturor industriilor, apoi industria mare anorganică, acizi, baze. Se dă o extindere cerută de importanţa lor deosebită pentru ţara noastră, a industriilor cu materialul brut în mare parte indigen, cum este: mortarul, sticla, zahărul, celuloza, îngrăşămintele chimice, tăbăcăria, substanţele explosibile etc. Cu modul acesta se dă absolvenţilor putinţa să-şi apropie toate cunoştinţele necesare şi să se familiarizeze cât mai mult cu problemele industriale.

După o frecvenţă obligatorie de 4 ani după depunerea examenelor respective şi după o practică industrială de trei luni, absolvenţii, în baza unui examen special de diplomă, obţin titlul de inginer-chimist (titlu echivalent cu licenţiat în ştiinţele aplicate).

Lucrările propuse şi tratate în vederea obţinerii titlului de inginer-chimist, mai toate au de bază chestiuni şi probleme referitoare la industria chimică în genere şi în special cu aplicaţii la industria naţională.

Prin legea din 1932 din 22 Aprilie, titlul de inginer este legiferat. Durata cursurilor este tot de 4 ani, ca şi mai înainte. Absolvenţii capătă de data aceasta diploma de inginer-chimist universitar.

Dela primii licenţiaţi în Chimie aplicată cu specialitatea Chimie Tehnologică, deci din 1915, şi până la 31 Decemvrie 1935 s'au liberat 112 diplome repartizate astfel:

Dela 1915 până la 1918	2	licenţiaţi în Chimie aplicată cu specialitatea Tehnologică.
Dela 1918 până la 1923	8	licenţiaţi în Ştiinţele aplicate cu menţiunea Inginer-chimist.
Dela 1923 până la 1932	53	Ingineri-chimişti.
Dela 1932 până la 31/XII/1935 .	49	Ingineri-chimişti universitari.

De notat că diploma de licenţă în Ştiinţele aplicate cu specialitate Chimie Tehnologică, în conformitate cu I. D. R. Nr. 4.236 din 8 Septemvrie 1923, este echivalentă cu titlul de Inginer-chimist.

Secţia de Chimie Tehnologică a urmărit totdeauna ca, odată cu specializarea elementelor studioase, să pregătească şi spiritul lor de cercetare ştiinţifică, înarmându-le cu toate mijloacele de invenstigaţie ştiinţifică.

Aşa că, în ultimii ani, 1930 — 1935, în această Secţie şi sub conducerea D-lui director al Secţiei profesor C. Otin, s'au realizat numeroase lucrări şi cercetări originale, decernându-se 4 diplome de doctor inginer-chimist.

Datorită bunei organizări a acestei Secţii şi a cunoştinţelor complecte şi serioase ce se capătă, se explică faptul că inginerii-chimişti universitari, absolvenţii acestei Secţii, sunt absorbiţi de industria naţională ca buni specialişti.

Cristea Otin,
Profesor la Facultatea de Ştiinţe
Directorul Secţiei de Chimie Tehnologică.

Probleme bibliotecare

Politica bibliotecară a Universităţii Mihăilene

Premiza expunerilor ce urmează este acea apreciere a necesităţii unei biblioteci universitare, bine organizată şi prevăzută cu tot ce i se poate cere de către profesorii şi studenţii universităţii, cum e firească în ţările apusene cu vechile lor tradiţii universitare şi bibliotecare şi cum se reoglindeşte, d. e., în cuvintele distinsului jurist şi profesor Rudolf Heinze, care în 1870 a scris următoarele:

Caracterul şi vitalitatea unei universităţi sunt condiţionate în mare parte de biblioteca universitară. Ea este cel mai durabil şi cel mai rezistent, în acelaşi

Muzeul Universităţii „Alexandru Ioan Cuza" din Iaşi
www.muzeul.uaic.ro

timp şi cei mai ferit de îmbătrânire dintre toate instituţele universitare. A neglija biblioteca unei universităţi înseamnă a lovi însăşi universitatea în profunzimile centrelor sale nervoase; şi neglijarea unei biblioteci începe în momentul în care aceasta este pusă în imposibilitate de a ţinea pas cu celelalte organe ale corpului universitar [1].

Că o concepţie asemănătoare cu cea de mai sus, a existat şi printre profesorii universităţii noastre, o dovedesc nu numai încercările mereu reînoite de a reorganiza biblioteca centrală (despre care D-l Dimitrie Gusti în 1914, într'un raport oficial, dat mai pe urmă şi publicităţii, a susţinut că este în neputinţă de a funcţiona, fiind atât de primitiv organizată, că fără exagerare ar merita titlul de bibliotecă antediluviană [2], o dovedeşte expressis verbis însuşi programul cursurilor acestei universităţi pe 1919, care exprimă convingerea că autorităţile superioare vor da fără îndoială sprijinul lor propăşirii *bibliotecii, de care este strâns legată soarta Universităţii, ca şi aceea a Iaşului cultural* [3].

* * *

Dar cine n'ar dori să aibă în Universitate o bibliotecă bine întreţinută şi funcţionând ireproşabil?

Întrebarea pare a fi retorică şi răspunsul neîndoelnic.

Iată însă că atitudinea practică, care se manifestă cu privire la biblioteca Universităţii de multe ori chiar şi de către factori competenţi în viaţa universitară, arată că este un drum destul de lung dela dorinţa teoretică şi până la hotărîrea dârză de a duce o politică bibliotecară prevăzătoare, care să asigure viitorul bibliotecar al universităţii.

Să ne explicăm mai amănunţit.

Când te uiţi la zecile de întâmpinări, rapoarte, jalbe, plângeri din deceniile 1910—1930 cu privire la insuficienţa bibliotecii Universităţii, rămâi cu impresia că, abstracţie făcând de fondurile bugetare acordate în răstimpul acela cu destulă dărnicie, problema principală, de a cărei soluţionare depindea soarta bibliotecii, era chestia localului.

Aşa, de exemplu, *Anuarul Universităţii pe 1924/25* scrie că biblioteca a devenit „neîncăpătoare şi ... aşi putea spune improprie pentru funcţionare. În primul rând cu tot aranjamentul nou de cărţi făcut (pe două rânduri), *în Bibliotecă nu se vor mai putea depozita cărţi decât cel mult trei ani.* După trecerea acestui interval nu va mai fi absolut niciun loc pentru depozitare. Rog Comisiunea să intervie pe

[1] Citat după *Zentralblatt für Bibliothekswesen* 49, 1932, p. 396.
[2] Dimitrie Gusti. *Întemeierea Bibliotecii şi Seminariilor de pe lângă Universitatea din Iaşi.* Iaşi 1914, p. 7.
[3] *Universitatea Iaşi. Programa cursurilor pentru anul şcolar 1918/19.* Tip. Comercială L. Rabinovici, Iaşi 1918, p. 210.

toate căile la toate autorităţile pentru găsirea fondurilor necesare, ca să se construiască un local propriu pentru Bibliotecă. În interval de 3—4 ani cât ar mai putea funcţiona această Bibliotecă, înainte de a fi închisă, cred că s'ar găsi mijloace materiale necesare pentru cumpărarea sau construirea unui local necesar Bibliotecii" (pag. 113).

Anuarul Universităţii pe 1926/27 conchide că „din cauza localului absolul impropriu în care ne aflăm, foarte curând nu vom mai putea pune în Bibliotecă nici un petec de hârtie. Rog interveniţi energic pentru construirea unui local propriu, căci altfel ne asfixiem" (pag. 249) etc., etc.

Nu încape îndoială că într'adevăr problema localului prezenta mare importanţă; totuşi pentru soarta Bibliotecii această importanţă nu era hotărîtoare. Căci iată că, printr'o nouă orânduire a cărţilor şi schimbarea sistemului de aşezare, s'a câştigat, în localul vechiu, încă înainte de a se spori numărul camerelor, loc pentru încă câteva zeci de mii de volume. Nu este mai puţin adevărat că acest loc nu e ideal; lipseşte aerul şi lumina atât în depozitele pentru cărţi cât şi în birourile funcţionarilor şi în sala de citire. Dar localul poate fi utilizat cel puţin până ce se vor muta facultăţile în palatul nou, făcând loc mai comod Bibliotecii şi depozitelor ei. Nu localul, ci factorul omenesc a fost cel decisiv; căci este evident că insuficienţa localului trebue egalat prin ceva, şi anume: printr'un surplus de muncă omenească, printr'un sacrificiu de timp, nervi şi sănătate a funcţionarilor instituţiei.

Tot aşa îndrăznim a crede că nu lipsa de fonduri, sub a căror insuficienţă geme Biblioteca tocmai în aceşti ani de refacere intensivă, constitue problema de căpetenie pentru viitorul ei.

Nu ne scapă de sigur, cât e de ruşinos nu numai pentru noi ca Bibliotecă, ci şi pentru întreaga Universitate, că o datorie de mai multe sute de mii de lei, contractată în anii de înainte de 1932, nu poate fi lichidată, expunându-ne în felul acesta unor somaţii de o grosolănie masivă din partea unor librari străini (d. e. *Librairie Universitaire* — Paris); iar Ministerul care ar trebui să ne sară în ajutor cu un credit extraordinar, se face că nu aude şi nu vede, pretextând unele forme birocratice, cari în cazul de faţă nu pot fi satisfăcute.

Nu fondurile primează. Căci poţi investi într'o bibliotecă sute de milioane şi ele se vor scurge ca din polobocul Danaidelor, dacă întrebuinţarea lor nu se bazează pe un raţionament cu adevărat bibliotecar şi pe o politică bibliotecară bine chibzuită. Şi în privinţa aceasta factorul omenesc decide, nu materia. Totul depinde de capacitatea celor cu răspundere de a judeca situaţia, de a lua hotărîri drepte şi de puterea lor de a le duce la bun sfârşit.

* * *

Problema de căpetenie pentru buna desvoltare bibliotecară a Universităţii este, după părerea noastră, clarificarea situaţiei şi a relaţiilor reciproce între Biblioteca centrală pe de o parte şi bibliotecile seminariilor (laboratoarelor) şi facultăţilor pe de alta.

Nimeni nu va contesta necesitatea bibliotecilor ataşate seminariilor şi laboratoarelor, ce fiinţează în legătură cu mai toate catedrele

Muzeul Universităţii „Alexandru Ioan Cuza" din Iaşi www.muzeul.uaic.ro

din Universitate. Aici este locul introducerii practice a studenţilor în materia şi metodele cercetării ştiinţifice, lucru imposibil de realizat fără bibliotecă. Manualele, enciclopediile de specialitate, cursurile, compendiile de care studentul are nevoie, cele mai importante reviste de specialitate, trebue să se găsească chiar în seminar (laborator) şi trebue să fie la îndemâna profesorilor şi asistenţilor, însărcinaţi cu această parte importantă a muncii universitară. În treacăt fie spus că cele mai frumoase şi bine orânduite biblioteci din Universitatea noastră sunt unele biblioteci seminariale, cum e bunăoară biblioteca Seminarului de matematici, cu care s'ar făli oricare universitate apuseană. În genere, bibliotecile seminariilor (laboratoarelor, institutelor) sunt un fel de piatră fundamentală a studiului academic. Ele nu pot fi în deajuns sprijinite.

Cu cât studenţii noştri sunt mai lipsiţi de mijloacele materiale de a-şi putea procura singuri cărţile de studiu, cu atât bibliotecile de seminar sunt mai necesare; ele sunt biblioteci didactice în cel mai nobil accept al cuvântului; biblioteca centrală nu poate decât să se bucure de progresele lor. Căci menirea ei diferă, din capul locului, atât de mult de acea a acestor biblioteci surori, încât în împrejurări normale nu va ajunge niciodată în rivalitate cu ele. Biblioteca Universităţii, după concepţia care îi stă la bază şi după care s'a desvoltat timp de aproape o sută de ani, este sau mai bine zis: ar trebui să fie o *bibliotecă ştiinţifică*, adică bibliotecă pentru cercetătorii în domeniul ştiinţei, profesori, doctoranzi, studenţi, chiar şi particulari cari activează în domeniul ştiinţelor.

Legiuitorul a hărăzit Bibliotecii noastre, pe lângă această primă menire a ei, şi privilegiul „depozitului legal", constrângând toate tipografiile din ţară să trimeată Bibliotecii, în câte două exemplare, tot ce se tipăreşte la noi; în schimb Biblioteca este obligată să păstreze cel puţin câte un exemplar din tot ceea ce s'a tipărit în ţară, îndeplinind în felul acesta şi îndatoriri de arhivă. Nu este aci locul să discutăm avantagiile şi desavantagiile „depozitului legal". Dar atât e cert, că în felul acesta biblioteca centrală are posibilitatea creării unui fond complet al tuturor publicaţiilor din ţară, la care poate să adauge acele opere străine care, prin faptul întinderii şi costului prea mare, rămân inaccesibile pentru bibliotecile cercetătorilor particulari sau chiar şi ale institutelor şi seminariilor universitare. Ne gândim aici la marile enciclopedii de specialitate, opere ce apar în serii, reviste, colecţii de documente prea scumpe pentru a putea fi procurate de bibliotecile mici parţiale, necesare însă tuturora.

Este evident că Biblioteca centrală, mai ales pe timpul acesta de criză, se va strădui să facă faţă şi altor îndatoriri decât celor de ordin pur ştiinţific şi arhival (aici se mai adaugă şi procurarea şi păstrarea tipăriturilor vechi, a stampelor, manuscriptelor cu caracter de importanţă generală sau naţională); va satisface nevoile didactice ale studenţilor; va lua — cel puţin până la înfiinţarea altor biblioteci mari — caracterul unei biblioteci regnicolare pentru întreaga Moldovă.

Toate acestea însă nu schimbă, ci mai degrabă accentuiază

principiile stabilite mai sus: Bibliotecile institutelor, seminariilor şi laboratoarelor urmăresc în primul rând scopuri didactice, ele vor să ajute pe studenţi. Biblioteca centrală a universităţii se adresează în primul rând cercetătorilor: ea este (sau, iarăşi: ar trebui să fie) o bibliotecă de studii în sens de *wissenschaftliche Bibliothek*.

Şi bibliotecile facultăţilor?

Ele s'au desvoltat în primul rând — este dureros de spus, dar trebue recunoscut franc — pentrucă biblioteca Universităţii, în ciuda tuturor încercărilor de a o reorganiza, nu a răspuns câtuşi de puţin menirii sale înalte. Până în ziua de astăzi nu există nicio singură specialitate care ar putea să se bazeze în vederea cercetărilor ştiinţifice, dar nici măcar în ce priveşte scopurile didactice ale catedrei respective, exclusiv numai pe tezaurul cărţilor bibliotecii Universităţii. Dela medicină până la filosofie şi dela jurisprudenţă până la istorie, toate disciplinele, catedrele, seminariile, laboratoarele, institutele răspund într'un suspin: Nouă biblioteca Universităţii nu ne slujeşte.

Deci nu ne putem mira că mai toate facultăţile au început să-şi facă din propriile lor puteri biblioteci aparte. A fost un gest de autoapărare a acelora cari şi-au văzut periclitate interesele ştiinţifice; şi a fost o soluţie care a dat, până astăzi, rezultate din cele mai bune. Căci bibliotecile facultăţilor, nefiind îngreuiate de îndatoriri arhivale şi procurând cărţi numai de strictă specialitate, pot fi uşor cunoscute şi consultate atât de studenţii dornici de învăţătură, cât şi de profesorii cercetători şi de personalul didactic ajutător. Dacă mai adăugăm că ele au localuri bune şi luminoase, în parte de-a-dreptul luxoase, şi că dispun de fonduri relativ însemnate, nimeni nu se va mira că s'a făcut din nevoie drag şi că bibliotecile acestea sunt preferate de multe ori nu numai bibliotecii centrale, ci şi bibliotecilor de pe lângă institute şi laboratoare.

Toate acestea nu trebue însă să ne împiedece de a vedea şi de a recunoaşte că s'a apucat aici pe o cale contrară intereselor Universităţii. Cu toate avantagiile pe care le prezintă starea de lucruri relevată mai sus, nu putem trece cu vederea pagubele ce le cauzează sistemul descris, pagube mari în prezent şi încă mai mari într'un viitor nu prea îndepărtat.

Universitatea noastră n'are atâţi cercetători cari n'ar putea fi deserviţi de o singură bibliotecă; în schimb, mijloacele băneşti cari îi stau la dispoziţie sunt insuficiente pentru a hrăni 4—5 biblioteci. Facem abstracţie de scumpirea administraţiei prin descentralizarea bibliotecară. Ceea ce e mai important şi în acelaşi timp şi mai întristător: împărţirea în mai multe părţi a fondurilor existente are darul să răpească fiecăreia dintre biblioteci putinţa de a face unele achiziţiuni din cele mai importante şi de a procura acele opere scumpe ce nu intră în cadrele unei stricte specialităţi. În felul acesta, tocmai unele opere de cari se simte nevoie mai mare sunt lipsă. Probe se pot face oricâte vreţi.

Ori, îndrăznim a afirma că Universitatea noastră, din punct de vedere al înzestrării bibliotecare, s'ar putea ridica la un nivel

Muzeul Unirii Iaşi www.muzeul.uaic.ro Alexandru Ioan Cuza

vrednic de menirea ei culturală, fără a se aloca un singur leu în plus față de situația de azi; însă cu condițiunea unei repartizări cu totul alta a fondurilor cheltuite astăzi înăuntrul și înafara Universității pentru necesitățile materiale și personale ale bibliotecilor.

De câte ori nu s'a dat la noi exemplul Clujului, unde biblioteca universitară în cei mai cumpliți ani de criză putea să cheltuiască sume de zeci și sute de mii de lei. Dar e bine să se știe că la Cluj fondurile bibliotecare ale facultăților sunt vărsate, prin „cvestură", bibliotecii centrale; că între bibliotecile seminariilor și cea centrală ar mai putea ființa și biblioteci ale facultăților, nu le-a venit în minte Clujenilor. Rezultatul este un nivel bibliotecar cu care Universitatea noastră — în posesia unei biblioteci de două ori mai vechi decât a Clujului și care în decursul unui veac a consumat sume considerabile, — nu se poate compara nici pe de parte. Mai observăm că la Cluj fondurile cu cari contribuie facultățile sunt administrate central, însă în deaproape după indicațiile facultăților, adică: se comandă pentru fiecare Facultate după dorințele profesorilor ei, cărți în valoarea cel puțin a sumelor vărsate. Superioritatea acestui sistem față de cel practicat la noi este evidentă.

Dar bibliotecile facultăților mai prezintă și un pericol pentru viitor. Ele sunt astăzi biblioteci model, bine administrate, ușor de consultat. Suntem bucuroși să facem această constatare spre cinstea bibliotecarilor colegi, cărora le este încredințată administrarea unui interes vital al Universității. În mod necesar însă, cu cât stocul de cărți va spori și cu cât va crește mai mult împrumutul care se practică astăzi într'o măsură cu totul restrânsă la aceste biblioteci, desvoltarea până acum așa de îmbucurătoare a acestor instituțiuni va da înapoi. O mică bibliotecă se conduce cam după aceleași criterii ca o bibliotecă particulară, un bibliotecar inteligent și muncitor o stăpânește de minune. Îndată însă ce biblioteca mică prin creșterea colecțiilor devine „mare" — și producția enormă a tipariților face ca acest moment să se apropie cu o iuțeală înspăimântătoare — ea își schimbă caracterul administrativ; cere pregătire și specializare profesională; devine un mecanism de o fineță extraordinară a cărui funcționare bună necesită fonduri multe, un personal specializat și rutinat tot mai numeros și de mâna întâia.

Iată un complex de condiții care, dacă ar reclama îndeplinirea lor repetată de 4—5 ori, fără îndoială că vor depăși capacitatea culturală și resursele materiale de întreținere, oferite de Universitatea și orașul nostru.

De unde rezultă că o parte din bibliotecile existente, oricât am regreta aceasta, neputând face față nevoilor administrative ale unei biblioteci bine înzestrate, conduse și orânduite, într'un viitor mai mult sau mai puțin îndepărtat, se va alege la urmă cu un haos analog celui ce a domnit pe vremuri la biblioteca centrală.

* * *

Dacă problema principală a unei prevăzătoare politici bibliotecare a Universității Iașului o constitue, după părerea noastră, coordonarea forțelor ce tind astăzi în direcții diferite, aceasta nu înseamnă că nu există și alte probleme cari-și așteaptă soluționarea. Avem însă impresia că ele sunt mai toate în funcție de problema principală, atinsă mai sus.

De chestiunea fondurilor destinate procurării și sporirii stocului de cărți, reviste, manuscripte etc., a fost deja vorba. Cu ceea ce se dă astăzi din partea autorităților centrale și din ceea ce dau profesorii și studenții din propriile lor venituri și puteri, s'ar putea înzestra foarte bine o bibliotecă. Pentru cinci nu ajunge.

Nu trebue trecută cu vederea nici problema personalului, care se impune în vederea realizării unui randament de muncă mulțumitor. Trebue să înceteze starea de până acum, de a băga funcționari în bibliotecă fie pentru că sunt „băieți buni" care, între licență și ocuparea unui post definitiv în învățământ sau în altă parte trebue „plasați", sau fiindcă sunt „băieți săraci", cari „mor de foame", dacă nu li se face loc în Bibliotecă. (Că epoca de aur a sinecurelor a apus pentru totdeauna, nici nu mai trebue menționat). Dar bibliotecar poate fi numai acela care își concentrează *toate* privirile și năzuințele *exclusiv* asupra Bibliotecii. Aceasta se referă și la supremul conducător al Bibliotecii centrale, la directorul ei. Este o greșală — că această greșală s'a comis și cu subsemnatul, nu poate fi o piedecă de a spune adevărul — de a însărcina un membru al corpului didactic universitar, profesor sau conferențiar, cu conducerea Bibliotecii. Aparțin trecutului timpurile legendare, când bibliotecarul putea să fie un pasionat cercetător de istorie, folklor, literatură sau jurisprudență și care, pe lângă lectura științifică care îl pasiona, se mai ocupa un ceas două *și* de Bibliotecă. Cea mai formidabilă putere de muncă cu care este înzestrat cineva, nu poate fi prea mare pentru cerințele serviciului. Bibliotecarul, pe lângă o temeinică pregătire științifică, care n'ar trebui să fie mai puțin solidă decât chiar a unui profesor universitar, trebue să posedă cunoștinți tehnice și comerciale, aptitudini de organizator; față de un public numeros ce frecventează biblioteca, e nevoie de un om sociabil; last not least, bibliotecarul trebue să fie un om de caracter și absolut corect, deoarece — în timpuri normale — el administrează sume mari, fără să i se poată aplica obișnuitele controluri. Numai bibliotecarul din convingere, funcționar de carieră va putea face față unor cerințe atât de multiple și de mari.

Nu este însă mai puțin adevărat că între bibliotecarii științifici și personalul inferior, de laboran i, servitori etc., ar trebui să se creeze și la noi acel tip de funcționari „medii" (personal tehnic, expedienți, dactilografi, arhivari ș. a. m. d.), cărui bibliotecile germane îi mulțumesc admirabila lor funcționare. Personalul mediu se impune și din considerente materiale: este mai eftin decât cel științific. . . . . Nefastul sistem de a plăti pe directorul bibliotecii centrale mai prost decât pe mecanicul universității și pe un funcționar științific cu gra-

Muzeul Universității „Alexandru Ioan Cuza" din Iași www.muzeul.uaic.ro

dul de doctor cu leafa de sergent-instructor credem că va dispărea odată cu alte „amintiri", ruşinoase în primul rând pentru forurile superioare cari le-au tolerat. Este dela sine înţeles că, pentru a efectua enormul cvantum de muncă, care se impune până la terminarea definitivă a refacerii bibliotecii centrale, e nevoie de un număr de funcţionari îndestulător de mare. Şi în privinţa funcţionarilor, metoda cârpelilor foloseşte prea puţin.

Sunt de rezolvat pe urmă unele probleme administrative, cum e bunăoară achiziţionarea cărţilor după unele principii stabilite înainte în colaborare cu toate celelalte biblioteci, adică chestiunea unei „politici a accesiunii" — *Akzessionspolitik*, precum noi îi zicem cu un termen bibliotecar. Nu este aici locul să insistăm mai pe larg asupra acestei probleme, nici asupra „depozitului legal", care are şi el mai multe laturi, bune şi rele. În această ordine de idei trebue amintit de dubletele, cari se cedează bibliotecilor, seminariilor şi laboratoarelor. Biblioteca centrală îşi va îndeplini această datorie oricând cu plăcere, bine-înţeles cu condiţia că mâna de lucru să-i privească pe cei ce beneficiază de asemenea donaţii. Chiar şi în felul acesta, cedările îngreuiază mult mersul normal al treburilor, periclitând cel mai sfânt bun al unei biblioteci: ordinea.

O problemă care la început părea a fi una din cele mai grele şi care s'a dovedit pe urmă surprinzător de lesnicioasă, este acea a educaţiei bibliotecare a cititorilor. Un cuvânt de laudă specială li se cuvine aici studenţilor cititori şi împrumutători de cărţi. Ar fi de dorit ca profesorii în cursurile lor să insiste din ce în ce mai mult asupra necesităţii consultării bibliotecii. Mai există şi acum studenţi, cari până la licenţă şi până la doctorat n'au dat nicio singură dată pe la biblioteca Universităţii, un fapt nespus de dureros nu numai din punct de vedere al pregătirii profesionale, ci şi din acela al culturii generale şi academice a tineretului de astăzi. Iar în ce priveşte pe profesorii înşişi, noi, bibliotecarii, avem o dublă cerinţă: Să fie domniile lor cât mai exigenţi în pretenţiile lor faţă de Bibliotecă: aceasta ne va fi un stimulent în plus pentru ambiţia noastră de a-i servi. În acelaşi timp însă sunt rugaţi a ne recunoaşte nouă dreptul de a lua unele măsuri generale de ordine, cărora, dacă s'ar găsi în străinătate, s'ar supune fără nicio împotrivire.

* * *

Din cele expuse mai sus reiese, cred, că autorul acestor rânduri se aşteaptă la o îmbunătăţire a situaţiei bibliotecare în cadrul Universităţii nu atât dela ajutoarele exterioare, sprijinul Ministerului etc., cât dela o politică bibliotecară internă bine chibzuită şi prevăzătoare, care ar pune în valoare propriile noastre puteri. Înainte de a putea aplica remedii, trebue să cunoaştem răul; odată cunoscut, el va fi mai uşor extirpat. Iar dacă glasul nostru va rămânea *vox clamantis in deserto*, noi vom fi cu conştiinţa împăcată că ne-am făcut datoria, fără a ne uita nici în dreapta, nici în stânga. Căci putem să

dăm asigurarea formală că în cele de mai sus nu ne-am lăsat conduşi de niciun fel de prejudiciu, nici n-am căutat să facem un rău bibliotecilor surori. Singurul nostru gând s'a îndreptat spre binele comun al Universităţii şi al urbei noastre. Am crezut că este de datoria noastră să atragem atenţia asupra unei stări de lucruri care cere imperios o remediere.

A tăia nodul gordian prin înfiinţarea unei biblioteci noui — a Fundaţiei — va fi o soluţie bună atunci, când biblioteca nouă va putea lua asupra-şi îndatoririle rezervate în cele de mai sus bibliotecii Universităţii, adică când îi vor sta la dispoziţie fonduri formidabile.

Căci dacă deja înfiinţarea unei biblioteci ştiinţifice costă o sumedenie de bani, continuarea ei timp mai îndelungat, înzestrarea ei cu un stoc de opere fundamentale, cu lungile serii de reviste şi publicaţii periodice, ajungerea într'un stadiu de care Biblioteca Universităţii a trecut cu decenii în urmă, e şi mai costisitoare. Iar biblioteconomia, ca ştiinţa activităţii bibliotecare, ne îndrumează nu la înfiinţări noui, ci la păstrarea unor valori existente.

Dar discuţia problemelor cari se pun în această ordine de idei ar depăşi cadrul unor expuneri cari se mărginesc exclusiv la unele interese vitale ale Universităţii Mihăilene.

* * *

Un ultim cuvânt. Expunerile noastre tind a dovedi că laşul suferă nu de lipsă, ci de inflaţie bibliotecară, însă exclusiv numai în domeniul bibliotecilor ştiinţifice.

Cu totul alta este situaţia în privinţa bibliotecilor populare. Oricâte s'ar fonda, numărul lor nu poate fi prea mare.

În privinţa aceasta însă, nu Universitatea are cuvântul.

Karl Kurt Klein
Conferenţiar la Facultatea de Litere
Directorul Bibliotecii Universităţii

Anul de îndrumare

Activitatea individuală şi colectivă a oamenilor de după războiu se caracterizează pretutindeni şi în toate domeniile printr'o vădită nesiguranţă, printr'o şovăială, care-şi are izvorul în conştiinţa că atâtea instituţii trebuesc schimbate, pentru a corespunde nevoilor noui ale timpului şi că totuşi este greu să pui în loc tocmai ce se cuvine.

Dacă, din punctul de vedere al năzuinţei de orientare într'o situaţie haotică, ostenelile acestea sunt fireşti, ba chiar lăudabile, nu se poate spune acelaşi lucru despre rezultatele lor practice. Mai ales la noi se pare că încercările de reformă au fost foarte numeroase şi,

Muzeul Universităţii „Alexandru Ioan Cuza" din Iaşi www.muzeul.uaic.ro

fără îndoială, mai neizbutite decât aiurea. Ca de obiceiu, calul de bătaie l-a constituit şcoala. Este drept că, nu numai teoretic, formarea unei mentalităţi noua trebue să pornească dela reînoirea învăţământului. Dar acest scop se ajunge sau se poate ajunge prin altceva decât înmulţirea ori împuţinarea, într'o măsură, dealtfel, neînsemnată, a anilor, materiilor şi orelor de studii. Şi reformele didactice săvârşite de diverşi miniştri s'au mărginit, în fond, la aceasta: Religia să se facă până în ultima clasă de liceu, Geografia numai până în penultima, eventual în toate clasele, dar atunci să existe una intermediară fără acest obiect, Filozofia să înceapă din clasa a cincea sau a şasea, cursul superior să fie unitar ori bifurcat, poate chiar trifurcat, etc.

O mare greşală, printre altele, a fost suprimarea clasei a opta liceale, adică reducerea anilor de studii în şcoala secundară cu o optime. Această greşală s'a agravat enorm prin trecerea la Universitate, supt numele de an îndrumător, a desfiinţatei clase a opta. Şi, dacă nu mă înşel, după cererea universităţilor înseşi. In orice caz, ştiu precis că un mare număr de colegi dela Facultatea de Litere şi de aiurea prezentau problema anului de îndrumare ca o chestie de prestigiu şi demnitate universitară. Din moment ce clasa a opta s'a suprimat la liceu, ea trebue mutată oarecum la universitate. Cine mai bine decât aceasta putea pregăti, pentru cursurile grele de specialitate, pe viitorii studenţi propriu zişi? Cine putea cunoaşte mai adânc nevoile sufleteşti ale acestora? Cine etc. etc. Şi-au dat seamă însă toţi profesorii, şi din capul locului, de o mare dificultate: lipsa unui corp didactic special, care să predea începătorilor materiile fixate, în principiu, de fiecare Facultate şi de fiecare Secţie pentru anul de îndrumare. Asistenţii, şefii de lucrări ş. a. aveau deja rostul lor bine stabilit, tot aşa conferenţiarii şi profesorii de toate felurile. Se pune, deci, întrebarea, dacă lecţiile anului îndrumător trebuesc făcute de personalul didactic ajutător universitar ori de profesorii secundari anume aleşi în vederea acestei importante misiuni. Părerea aproape unanimă, cel puţin la unele facultăţi, cu privire la care sunt mai precis informat, a fost împotriva recrutării din afară a corpului didactic. Şi cum profesorii sînt, cel puţin teoretic, mai aglomeraţi cu lecţiile, cu operele personale, etc., anul de îndrumare trebuia lăsat în grija asistenţilor, şefilor de lucrări şi, cel mult, a conferenţiarilor. Dar aceştia erau deja ocupaţi, adesea foarte ocupaţi, cu lucrările practice ale studenţilor din ceilalţi ani, aşa că nu puteau acorda prea mare atenţie începătorilor. Aveau, prinurmare, de ales între neglijarea unora şi neglijarea altora, eventual între îngreuierea peste măsură a muncii lor şi lăsarea lucrurilor mai în voie. Natural că cei mai mulţi au preferat să neglijeze anul de îndrumare, mai cu seamă că le venea în ajutor oarecum şi legea. Într'adevăr, studenţii începători aveau dreptul să audieze şi cursurile celorlalţi ani (acolo unde, ca la Litere, lecţiile de specialitate sunt comune pentru toţi anii), ba încă să treacă şi examenele respective, dupăce vor fi fost admişi în anul I de studii propriu zise.

Această situaţie, complicată prin forţa împrejurărilor, s'a mai complicat şi din altă pricină. În multe cazuri nu s'au organizat cursuri anumite pentru anul de îndrumare ori s'a renunţat, dela un timp, la ele, tocmai fiindcă sentimentul aproape general era inutilitatea acestui an universitar ca atare. Aşa se explică dece la aceeaşi facultate unele secţii au avut şi de fapt an îndrumător, iar altele nu, la unele s'au ţinut lecţii în chip sistematic, câteodată chiar şi de către profesori, în orice caz totdeauna sub controlul lor, pecând la altele numai întâmplător (când şi de către cine se putea). O asemenea stare de lucruri trebuia fatal să provoace dezorientarea studenţilor începători, care, şi fără asta, simt, în primele luni de contact cu atmosfera universitară, oarecare greutate de acomodare, şi să dea impresia, nu numai lor, ci şi profesorilor, că anul îndrumător este ceva de prisos, dacă nu cumva chiar păgubitor. Noroc de posibilitatea de a se prezenta la examen pentru toate materiile pe care aveau dreptul să le audieze împreună cu camarazii lor din anii înaintaţi. Altfel ar fi avut convingerea că au pierdut, cu adevărat, vremea degeaba. De aici, indulgenţa profesorilor la examenul anume instituit, care a devenit şi el la o simplă formalitate. Nu cunosc, la Facultatea de Litere, unde profesez, niciun exemplu de respingere definitivă, şi, deci, de eliminare din universitate, pentru inaptitudinea de a urma studiile secţiei respective, aşa cum prevede legea. În cazul cel mai rău, un student s'a prezentat a doua oară, şi atunci a trecut fără dificultate, ori şi-a schimbat specialitatea, adică a dat un al doilea examen pentru altă secţie, evident fără să fi audiat vreodată cursurile acesteia.

Deoarece n'am obţinut la timp materialul necesar cu privire la activitatea desfăşurată decât dela un mic număr de profesori ai Facultăţii de Litere, renunţ a intra în amănunte. Ar însemna să prezint informaţii lacunare şi să prilejuesc astfel, fără voie, interpretări eronate, cari ar da loc la nemulţumiri cu atât mai îndreptăţite, cu cât, în multe cazuri, s'a lucrat serios pentru studenţii anului îndrumător. Ca o justificare a atitudinii mele, recunosc, cam sceptice, îmi permit să invoc situaţia dela Filologia Română, unde s'au organizat, dela început, cursuri speciale şi destul de numeroase pentru anul de îndrumare. Aceste cursuri au fost ţinute de D-nii Gr. Scorpan şi Gh. Agavriloaiei, asistenţi (primul la catedra de Istoria literaturii româneşti vechi, celălalt la catedra de Istoria literaturii româneşti moderne), şi de D-l D. Găzdaru (asistent şi conferenţiar la catedra de Filologie Română). Doi ani de-a-rândul am făcut şi eu câte o oră pe săptămână (interpretări gramaticale şi stilistice din Poveştile lui Creangă şi interpretări literare din scriitorii secolului XIX). Cu toate acestea, la examenul de sfârşit de an, la care am participat de două ori ca preşedinte al comisiunii, formată din cei trei asistenţi menţionaţi mai sus, n'am avut impresia că mă aflu în faţa unor tineri care urmase, un an întreg, cursuri speciale. În general, candidaţii s'au prezentat aproape ca nişte absolvenţi de liceu la bacalaureat. Aveau, este adevărat, unele cunoştinţe în plus, cam vagi, nu-i vorbă, şi acestea, dar ca pregătire generală, singura valabilă atât pentru con-

Muzeul Universităţii Alexandru Ioan Cuza Iaşi www.muzeul.uaic.ro

tinuarea studiilor, cât şi pentru vieaţa lor de mai târziu, ei nu erau aproape deloc superiori candidaţilor obişnuiţi la examenul de bacalaureat. Excepţiile se datoresc, ca totdeauna, însuşirilor personale.

Sînt convins că un an în plus la liceu, indiferent de condiţiile în care se fac studiile secundare la noi, ar fi fost mult mai util decât anul îndrumător la Universitate, dacă nu supt raportul pregătirii generale, de care vorbeam adineaori, cel puţin din punctul de vedere al disciplinei şi al deprinderii cu munca supraveghiată, controlată zilnic şi, mai ales, sancţionată prin note, prin ameninţarea de a rămânea corigent ori repetent şi prin grija examenului de bacalaureat. Să nu uităm că, dintre toate noutăţile pe care i le oferă vieaţa universitară, studentul începător se arată extrem de sensibil la libertatea academică, fiind gata să uzeze şi să abuzeze de ea la orice prilej, pentrucă i se pare sinonimă cu libertatea de a nu face nimic sau, în alt sens, de a face tot ce vrea.

Din fericire, în urma unei noui reforme a învăţământului secundar, chestia anului de îndrumare aparţine de acum istoriei. Prin reînfiinţarea clasei a opta la liceu, anul pregătitor la universitate nu-şi mai are rostul. Cumineniia conducătorilor noştri politici şi culturali dintr'un moment dat a mers şi mai departe. Ultimele două clase liceale sînt oarecum consacrate specializării, căci s'a revenit, în parte, la bifurcarea de pe vremuri, dar nu dela clasa a cincea, ci dela a şaptea, şi cu o specializare mult mai redusă decât altădată. Toate aceste modificări mie mi se par foarte potrivite, şi sper că timpul îmi va confirma optimismul, afară, dacă, bineînţeles, vreun viitor ministru al şcolilor, doritor de celebritate cu orice preţ, nu va găsi de cuviinţă să vie cu o nouă reformă, mai înainte ca cea actuală să se verifice. Ultimele două clase ale liceului fac de prisos anul îndrumător dela universitate, pe care-l înlocuesc cu succes. Dacă la aceasta adăugăm faptul că durata cursurilor universitare este (la Litere, cel puţin) tot de patru ani, ca pe vremea anului de îndrumare, cred că situaţia se prezintă astăzi în condiţii cu totul favorabile pentru pregătirea serioasă a tinerelor generaţii. În orice caz, nu vom mai putea avea de acum înainte licenţiaţi la o vârstă când, nu mai departe decât înainte de război, alţii, cel puţin la fel de înzestraţi, abia îşi terminau studiile liceale.

Şi cred că pentru oamenii obişnuiţi, fără calităţi excepţionale, cum sînt marea majoritate a elevilor şi studenţilor noştri, o întârziere de 1—2 ani pe băncile şcolii este binevenită, mai ales că problemele tot mai mari şi mai greu de rezolvat aşteaptă pe conducătorii de mâine.

Iorgu Iordan
Profesor la Facultatea de Litere

Asistenţa medicală

1. Consideraţiuni generale

Asistenţa medicală a existat din vechime la Universitatea din Iaşi, ea fiind lăsată în grija Domnilor Profesori ai Facultăţii de Medicină şi a Epitropiei Aşezămintelor Sf. Spiridon, însă un serviciu de asistenţă metodic organizat sub controlul şi directiva Rectoratului, a luat fiinţă în anul academic 1933/1934 din iniţiativa D-lui Rector Traian Bratu.

Nevoia funcţionării unui astfel de serviciu se impunea din zi în zi cu tot mai multă acuitate, faţă cu incidenţa morbidităţii diverselor maladii acute, contagioase şi sociale, care atacau cu vădită virulenţă acest mediu social denumit: Tinerimea Universitară. Nevoia aceasta se mai impunea şi din alt punct de vedere mai general, mai naţional, mai democratic şi mai umanitar, acel al igienei sociale.

Pe bună dreptate, mediul studenţesc universitar constitue un mediu social, în care igiena şi asistenţa medicală pot să-şi exercite rolul cu destul profit.

Până la războiul mondial, care marchează în toate ţările o etapă în evoluţia medicinii sociale, şi chiar puţin după această epocă, igiena în Universitate era considerată la noi ca formând un domeniu special, cu caracter limitativ şi fără nicio corelaţiune cu igiena generală socială, ea se ocupa numai de condiţiunile de instalaţiune a edificiilor, a mobilierului, a încălzitului, luminatului şi a unei bune aeraţiuni a sălilor de curs şi laboratoarelor. Uneori un medic onora cu serviciile sale asistenţa studenţilor, însă despre o privire mai adâncită în masa studenţească sub raportul igienei sociale sau al asistenţei metodice nu se întrevede nicio urmă în scrutarea trecutului universitar românesc.

Este drept, că înainte de războiul mondial, numărul studenţilor era redus faţă cu afluenţa de azi în Universitate şi de aceea asistenţa medicală nu era organizată pe baza concepţiunilor moderne ale asistenţei sociale. Azi însă sub impulsul nevoii şi împinşi de pasul vremii, se înfiinţează şi la noi o asistenţă metodică, dar cu mijloace modeste, deci cu început timid, însă cu nădejdi sporite, faţă cu rezultatele obţinute în scurtul timp de funcţionare.

2. Modalitatea de funcţionare a Serviciului de asistenţă medicală

Cunoscând dintr'un început că dificultăţile care ar putea deranja buna funcţionare a acestui Serviciu provin din cauza bugetului redus, ce il alimentează, buget constituit dintr'o taxă de 50 lei anual

Muzeul Universităţii „Alexandru Ioan Cuza” din Iaşi
www.muzeul.uaic.ro

de ficcare student, Rectoratul a căutat să-şi asigure mai întâi concursul moral şi sprijinul material al factorilor determinanţi în opera de asistenţă. Acesti factori sunt: Medici, Profesori, Directori de Clinici, Epitropia Aşezămintelor Sf. Spiridon şi Ministerul Sănătăţii.

Toţi Medicii Profesori au acceptat să primească gratuit la consultaţii pe oricare student ce în prealabil a fost vizitat de medicul Dispensarului Universităţii şi care pe baza unei fişe de consultaţiuni atestă calitatea de student a bolnavului şi indică Serviciul de specialitate, unde are nevoie să meargă.

Cu Epitropia Sf. Spiridon, Rectoratul a făcut o înţelegere contractuală, prin care orice student poate fi internat pentru tratament medical sau chirurgical în schimbul plăţii unei sume de lei 15 pe zi la secţia medicală şi de lei 30 pe zi la secţia chirurgicală.

Pentru radioscopii, radiografii sau tratament fisioterapic, s'a luat înţelegere tot prin Rectorat cu Dispensarul Profilaxiei la început, apoi cu Clinica Radiologică a profesorului dr. Radu, convenindu-se a se face toate radioscopiile gratuit, iar radiografiile şi tratamentele cu o taxă redusă de 50% asupra tarifului în vigoare.

Laboratorul spitalului „Izolarea“ execută analize biologice tot cu preţ redus.

În chestiunea medicamentelor şi a pansamentelor de uz zilnic, de care studenţii au nevoie pentru tratamentul afecţiunilor acute şi a diverselor incidente patologice inerente unei colectivităţi, Rectoratul a făcut apel la Ministerul Sănătăţii, Muncii şi Ocrotirilor Sociale, care cu o largă înţelegere şi multă bunăvoinţă, a trimis gratuit atât în 1934, cât şi în 1935 un însemnat stoc de medicamente şi pansamente, cu care s'a făcut faţă tuturor nevoilor curente.

Este cert, că dacă ar fi trebuit să cumpărăm din comerţ materialul trimis de Minister şi care poate fi evaluat la peste 100.000 lei, nu am fi putut funcţiona în bune condiţiuni.

Cu concursul acestor factori adjuvanţi şi în condiţiunile mai sus specificate, având asigurate mai multe puncte de reazăm, s'a păşit la organizarea Dispensarelor de Asistenţă Medicală Universitară.

În acest scop s'a amenajat în curtea fiecărui cămin, atât la studente, cât şi la studenţi câte un local propriu, izolat de clădirea principală şi compus dintr'o sală de aşteptare, o sală de consultaţiuni şi o cameră de izolare. Aci, în acest dispensar, vin zilnic studenţii, fete şi băieţi, la orele indicate pentru consultaţiuni sau eventual tratament pe loc.

Aceste dispensare sunt puse sub conducerea tehnică medicală a unei d-ne doctor şi a unui d-n doctor, ajutaţi de câte un intern, respectiv studentă sau student în Medicină.

Pentru consultaţiuni, tratament şi triaj se procedează în modul următor: La orele de consultaţii zilnice, studenţii bolnavi transportabili se prezintă la dispensar, unde sunt trecuţi într'un registru special pentru consultaţiuni şi după ce le este verificată calitatea de student regulat înscris, sunt consultaţi de medic.

Aci, la dispensar, ei primesc medicamente de care au nevoie, tot aci li se fac pansamente sau diverse injecţii şi tot dela dispensar primesc buletinul pe baza căruia sunt recomandaţi la consultaţiunile de specialitate în clinici, unde pot fi internaţi fie în secţiile medicale pentru tratament, fie în secţiile chirurgicale pentru eventuale operaţiuni.

În cazuri când e nevoie de examene biologice, radiologice sau tratamente fizioterapice li se eliberează buletine speciale în acest sens.

Pentru bolnavii netransportabili medicul avizat se duce la domiciliu.

Când e nevoie de prescrierea unei reţete pentru medicamente ce nu posedăm „la aparat“ şi numai pentru cazuri bine motivate, se recomandă la o farmacie din oraş, iar Rectoratul achită costul.

În felul acesta se acordă asistenţă medicală pentru toate boalele, afară de tuberculoză şi sifilis, boale pentru cari Universitatea nu se poate socoti obligată a trata nici preventiv, nici curativ, întru cât aceste afecţiuni, prin cronicitatea lor şi prin caracterul lor social, cad în sarcina Statului.

Totuşi în limitele posibilităţilor şi în aceste cazuri s'a căutat a se face operă de depistare prin radioscopii, radiografii şi analize biologice şi operă de asistenţă prin ajutor material, trimitere în colonii de vară şi sfaturi utile după fiecare caz în parte.

Trecem acuma la capitolul referitor al mijloacelor materiale de cari dispune Rectoratul pentru atingerea scopului urmărit.

3. Mijloacele băneşti şi modalitatea întrebuinţării lor

Bugetul, care alimentează nevoile serviciului de asistenţă medicală universitară, provine din incasarea unei taxe de 50 lei pe an de fiecare student, taxă care în comparaţie cu aceeaşi taxă dela alte universităţi este cea mai mică. Aşa, de exemplu, la Cluj studenţii plătesc pentru asistenţa medicală 300 lei, iar în Germania 15 mărci (600 lei).

Pentru a face operă de asistenţă medicală eficace, recunoaştem şi declarăm că această sumă de 50 de lei (1,25 franc elveţian) este cu totul insuficientă. Totuşi faţă cu situaţia materială a majorităţii studenţilor s'a menţinut cota de 50 lei pentru primii doi ani (1934—1935), urmând ca pe 1935/36 această cotă să fie majorată la 75 lei.

În consecinţă, bugetul Asistenţei medicale este atât de redus, încât cu foarte mari greutăţi şi făcând chiar restricţiuni dela necesar putem preîntâmpina cerinţele serviciului.

Muzeul Universităţii „Alexandru Ioan Cuza“ din Iaşi
www.muzeul.uaic.ro

Pentru a se vedea modul de desfăşurare a diverselor cheltueli pentru asistenţă, dăm mai jos tabloul încasărilor şi al cheltuelilor:

NATURA ÎNCASĂRILOR şi CHELTUELILOR	1933/1934	1934/1935
	Lei	Lei
Încasări	251.150	276.507
Cheltueli:		
Materiale	26.727	2.099
Lucrări de amenajare	21.755	—
Cheltueli de cancelarie	191	—
Ajutor studenţilor	3.500	3.665
Radiografie şi consultaţii	5.050	7.280
Personalul Asistenţei medicale	24.800	45.900
Medicamente	1.455	10.289
Colonii de vară	97.750	—
Spitalizare	46.215	165.655
Ajutor Facultăţii de Drept	—	24.700
Restituiri de taxe	—	5.800
Total cheltueli	227.443	265.388

Din examinarea sumelor cheltuite pentru diverse capitole, se constată că la personal s'a afectat 10%, iar restul s'a întrebuinţat în întregime pentru întreţinerea bolnavilor în spitale, pentru ajutoare celor nespitalizaţi, pentru subvenţionarea coloniilor de vară şi alte nevoi.

4. Activitatea Serviciului asistenţei medicale

În primul an de activitate numărul studenţilor, băieţi şi fete, consultaţi la ambele dispensare a fost de 1.200, întru cât am început a funcţiona la mijlocul lunii Ianuarie 1934, deci numai pe o jumătate de an.

În al doilea an şcolar 1934/35 numărul consultaţiilor generale s'a ridicat la circa 4.000.

Aceste cifre ilustrează utilitatea înfiinţării acestui serviciu şi demonstrează nevoia funcţionării lui.

Am crezut util să prezint patru tablouri sinoptice, din cari să se poată vedea atât numărul studenţilor consultaţi, cât şi diversele modalităţi a tratamentelor urmate în cursul unui an şi jumătate.

Tablourile exprimă situaţia reală a activităţii Serviciului medical pe acest timp.

Tablourile pentru tuberculoză Nr. 5—6 nu reprezintă, cred, situaţia reală, deoarece mulţi nu vin la consultaţii şi foarte mulţi nici nu bănuesc existenţa boalei, fiind în faze incipiente pretuberculoase şi astfel scapă controlului medical.

TABLOU REZUMATIV Nr. 1

despre activitatea Serviciului de Asistenţă Medicală Universitară dela *1 Ianuarie 1934 — 1 Iulie 1934*

Prima $^1/_2$ de an

Pentru studenţi

Consultaţiile, tratamentul, internările şi diverse examene de laborator	FACULTĂŢILE				TOTAL
	Medicină	Drept	Ştiinţe	Litere	
Consultaţi la Disp. Asistenţei	35	265	270	55	625
Consultaţi la Sf. Spiridon	27	116	123	26	292
Radiografii	2	10	11	5	28
Radioscopii	3	6	9	3	21
Trataţi pe loc la Disp. Asistenţei	24	60	92	24	200
Trataţi la Spit. Sf. Spiridon ambulatoriu	27	113	120	29	289
Internaţi în Spit. Sf. Spidon	2	11	14	6	33
S'a făcut reacţia B. W.	2	6	6	2	16

Muzeul Universităţii „Alexandru Ioan Cuza” din Iaşi www.muzeul.uaic.ro

TABLOU REZUMATIV Nr. 2

al activităţii Serviciului de Asistenţă Medicală Universitară

dela 1 Ianuarie 1934—1 Iulie 1934

Prima $^1/_2$ de an

Pentru studente.

Consultaţiile, tratamentul şi internările în spital	FACULTĂŢILE					TOTAL
	Drept	Litere	Ştiinţe	Medicină	Farmacie	
Consultate la Dispensarul Asistenţei	49	124	126	25	15	339
Consultate la spital . .	6	28	22	1	3	60
Radiografiile făcute . .	1	2	4	—	—	7
Radioscopiile făcute . .	4	12	12	1		29
Tratate la dispensar. .	27	61	63	17	9	177
Tratate la spital (raze ultra-violete, röentgenterapie, pansamente etc.)	3	5	8	2	3	21
Internate şi tratate la spital	1	6	9	6	1	23

TABLOU REZUMATIV Nr. 3

de activitatea Serviciului de Asistenţă Medicală Universitară pe anul academic 1934/1935. 1 Oct. 1934—1 Iulie 1935

Pentru studenţi

Consultaţiile, tratamentul, internările şi examene de laborator	FACULTĂŢILE								TOTAL
	Drept	Procent %	Medicină	Procent %	Ştiinţe	Procent %	Litere	Procent %	
Consultaţi la Disp. Asist.	833	40%	171	8%	854	42%	202	10%	2.060
Consultaţi la Sf. Spiridon . . .	274		47		246		55		622
Radiografii . . .	26		14		30		8		78
Radioscopii . . .	24		—		18		3		45
Trataţi pe loc la dispensar . . .	241		70		290		74		675
Trataţi la Spit. Sf. Spiridon . . .	260		44		237		52		593
Internaţi Spit. Sf. Spiridon . . .	25		7		23		9		64
Tratament cu raze X	5		3		5		5		18
Tratament ultra-violete	7		2		5		1		15
Diverse inspecţii la disp. nostru .	130		48		132		102		412
Preparat ante-vaccin	2		—		7		—		9
Reacţii Bordet-Wasserman . .	18		3		20		4		45
Examene de spută	1		—		4		—		5
Diatermie . . .	1		—		2		1		4
Ortodiagrame . .	—		—		2		—		2
Ex. coprologie .	—		—		3		—		3
S'a dat untură de peşte	7		—		12		5		24

Muzeul Universităţii „Alexandru Ioan Cuza" din Iaşi
www.muzeul.uaic.ro

TABLOU REZUMATIV Nr. 4

al activităţii Serviciului de Asistenţă Medicală Universitară pe anul academic 1934/1935, 1 Oct. 1934 — 1 Iulie 1935

Pentru studente.

Consultaţiile, tratamentul, internările şi examene de laborator	FACULTĂŢILE					TOTAL
	Drept	Litere	Ştiinţe	Medicină	Farmacie	
Consultaţii date la Disp. Asistenţei	150	638	689	129	22	1.628
Consultaţii ambulante la spital	18	74	62	7	3	164
Radioscopii	7	34	24	1	1	67
Radiografii	—	4	7	—	—	11
Tratate la infirmeria disp.	6	22	35	4	2	69
Tratate la disp. cu medicamente proprii. . .	75	290	359	71	12	807
Tratate cu medic cu reţetă	11	23	25	11	1	71
Diferite injecţii la dispensar	1	28	28	—	—	57
Reţinute şi tratate în spital	6	15	12	4	—	37
Fizioterapie spital . . .	—	1	1	1	—	3
Dat untură peşte . . .	1	16	22	9	—	44
Pansamente şi diverse la spital	2	25	31	1	1	60

TABLOU pentru T. B. C. Nr. 5

reprezentând cazuri de tuberculoză cu diverse forme şi localizări constatate printre *studentele* Universităţii din Iaşi, care s'au prezentat la Serviciul de Asistenţă Medicală Universitară. 1934/1935

FORME şi LOCALIZĂRI	FACULTĂŢILE				TOTAL
	Medicină	Drept	Litere	Ştiinţe	
T. b. c. pulmonară .	2	5	6	5	18
Pleurită	2	2	3	7	14
Pleurezie	—	—	—	1	1
T. b. c. ganglionară . .	2	5	10	7	24
Artrită t. b. c.	—	—	—	—	—
Adenopatie tracheo-bronşică	2	2	1	—	5
TOTAL . .	8	14	20	20	62

TABLOU pentru T. b. c. Nr. 6

reprezentând cazuri de tuberculoză cu diverse forme şi localizări constatate printre *studenţii* Universităţii din Iaşi, care s'au prezentat la Serviciul de Asistenţă Medicală Universitară. 1934/1935

FORME şi LOCALIZĂRI	FACULTĂŢILE				TOTAL
	Medicină	Drept	Litere	Ştiinţe	
T.b.c. pulmonară . . .	5	34	8	19	66
Pleurită	1	9	1	9	20
Pleurezie	—	1	1	—	2
T.b.c. ganglionară . .	—	3	—	8	11
Artrită t.b.c.	—	1	—	1	2
Adenopatie tracheo-bronşică	—	2	3	4	9
TOTAL . .	6	50	13	41	110

Muzeul Universităţii „Alexandru Ioan Cuza" din Iaşi www.muzeul.uaic.ro

Concluzii.

Aşa dar serviciul de asistenţă medicală a împlinit un gol în mişcarea de asistenţă universitară, întru cât toată studenţimea a putut beneficia la nevoie de ajutor medical şi spitalizare.

Într'adevăr, din numărul total de 4.000 de studenţi asistaţi, procentul a fost mai ridicat faţă de cei ce nu locuesc în căminuri şi prin aceasta cred că s'a atins unul din scopurile urmărite prin înfiinţarea Serviciului de Asistenţă Medicală Universitară, adică generalizarea ajutorului medical la toată tinerimea studenţească.

Dr. Grigorie Alexandrescu

Muzeul Universităţii „Alexandru Ioan Cuza" din Iaşi
www.muzeul.uaic.ro

FACULTATEA DE LITERE DIN IAŞI
SEMINARUL DE LITERATURĂ FRANCEZĂ

III. Figuri dispărute

---

† Alexandru Philippide

(1859—1933)

S'a născut la 1 Mai 1859 în oraşul Bârlad. Bunicul său după tată era nepot defrate a lui Dimitrie (Daniil) Philippide, autorul unei Istorii şi al unei Geografii a României, apărute amândouă la Leipzig în 1816. Şcoala primară şi liceul le-a urmat la Bârlad, între 1866 şi 1877, cursurile universitare la Iaşi (1877—1881). Dela 1881 până la 1884 a fost custode al Bibliotecii centrale (actuala bibliotecă a Universităţii), în 1884 este numit, prin concurs, profesor de Limba Română la Liceul Naţional din Iaşi (cursul superior), ca urmaş al filologului Alexandru Lambrior, care murise chiar atunci. Între 1888 şi 1890 face studii de specialitate la Halle a. S. În anul universitar 1892/1893 funcţionează, pentru întâia oară, în calitate de profesor suplinitor la catedra de Filologie română, creată, se pare, prin stăruinţa junimiştilor, anume pentru dânsul. După trei ani este numit titular. La 1898 Academia Română îl alege membru corespondent şi imediat îl însărcinează cu lucrarea Dicţionarului. În 1900 este ales membru ordinar. Şase ani mai târziu, în urma neînţelegerilor cu Academia, renunţă la Dicţionar, deşi adunase tot materialul şi redactase aproape definitiv cam a treia parte. În anul 1929, când atinge limita de vrâstă, i se prelungeşte dreptul de a funcţiona la catedră, şi prelungirea aceasta se repetă în două rânduri, aşa că la moarte (12 August 1933) conta ca profesor activ al Facultăţii noastre.

Philippide a fost primul filolog român cu pregătire ştiinţifică în sensul strict al cuvântului, care a putut să-şi desfăşure activitatea, ca profesor şi savant, vreme îndelungată. De asemena trebue socotit drept întemeietorul învăţământului filologic din România. Căci Hasdeu, care a ocupat multă vreme catedra de Lingvistică dela Universitatea din Bucureşti, a fost prea romantic, prin temperament şi prea autodidact, ca formaţie ştiinţifică, pentru ca să-i putem acorda acest titlu, iar Lambrior, care se preparase într'adevăr foarte solid în domeniul disciplinei noastre, a murit de tânăr, fără să fi avut posibilitatea de a-şi arăta întreaga sa capacitate.

Fostul meu profesor s'a format sub egida neogramaticismului, nu numai pentrucă prin anii 1880—1890, când studiază fie singur, în ţară, fie în Germania, acest curent era foarte puternic, ci şi din cauză că anumite însuşiri intelectuale îl împingeau într'acolo. Îl atrăgea erudiţia profundă şi variată, grija atentă pentru detalii, dar şi pentru ideile generale, preferinţa faţă de limba scrisă, aşa cum o găsim mai ales în texte cu oarecare vechime. Aceste trăsături caracteristice apar peja în lucrările publicate pânăla 1888, data plecării sale în Germania, şi cu deosebire în *Introducere în studiul limbii şi literaturii române*, Iaşi 1888. Aderarea, să zicem formală, la şcoala neogramatică o constitue *Principii de istoria limbii*, Iaşi 1894, prelucrarea aşa de interesantă şi de originală a cărţii lui Hermann Paul, *Prinzipien der Sprachgeschichte*, în care se discută şi se explică, pe baza princi-

Muzeul Universităţii „Alexandru Ioan Cuza" din Iaşi
www.muzeul.uaic.ro

piilor fixate de teoreticianul neogramaticismului, un foarte bogat material lingvistic românesc.

Cât timp a lucrat la *Dicţionarul Academiei* (între 1898 şi 1906), Philippide a publicat foarte puţin, ceea ce se înţelege uşor, dacă nu pierdem din vedere faptul că, deşi angajat la o intreprindere oarecum oficială, el a continuat să-şi facă lecţiile cu aceeaşi conştiinciozitate unică pe care au avut prilejul să i-o cunoască foştii lui elevi şi colegi. Cu un an mai înainte tipărise *Gramatica elementară a limbii române*, Iaşi 1897, o imensă colecţie de forme şi înţelesuri gramaticale, adunate din cei mai buni scriitori ai noştri şi clasificate în mod foarte sistematic, dar nu pentru publicul mare, cum s'ar putea crede, judecând după titlu, ci pentru specialişti, şi, în deosebi, pentru trebuinţile sale proprii. La 1900 scrie *Über den lateinischen und rumänischen Wortaccent* (în *Festgabe für Hermann Suchier*, Halle a. S.), studiu care provoacă discuţii în presa filologică străină, iar la 1905 *Altgriechische Elemente im Rumänischen* (în *Festgabe für Adolf Mussafia*, Halle a. S.). În legătură cu munca grea şi îndelungată la Dicţionar, trebue să spun că manuscrisul conţinând redacţia aproape definitivă a literelor A, B, C şi o parte din D există încă (are 12.000 pagini jumătăţi de coală), iar etimologiile latineşti propuse de Philippide însuşi au apărut în *Zeitschrift für romanische Philolologie* XXXI (1907), pag. 282 urm. Acelaşi punct de plecare îl are, cel puţin în parte, *Specialistul român*, Iaşi 1907 (extras din Viaţa Românească), unde face critica Dicţionarului lui Tiktin şi a întregii atmosfere ştiinţifice din ţara noastră, dar totodată prezintă mostre din propriul său Dicţionar.

Imediat ce renunţă la continuarea acestei opere, Philippide începe să lucreze la *Originea Românilor*, pe care o plănuise mai de mult şi care apare la Iaşi în 1925 (primul volum) şi în 1928—al doilea. În aproape de 2.000 pagini fostul profesor al Universităţii Mihăilene face, de fapt, preistoria şi istoria limbii româneşti, pentru ca să poată răspunde la întrebarea pe care o găsim în titlu: unde şi cum a luat naştere poporul nostru, împreună cu limba vorbită de dânsul. Nu se poate discuta aici asupra unei lucrări ca aceasta. Mă limitez a spune că ea constitue un măreţ monument nu numai ştiinţific, ci şi naţional, închinat românimii, iar prin seriozitatea, obiectivitatea şi imparţialitatea cu care autorul tratează cea mai importantă problemă a existenţei neamului românesc, ea va forma mereu temelia tuturor încercărilor viitoare de acelaşi fel.

Înainte de Originea Românilor, Philippide a publicat, între altele, *Un specialist român la Lipsca*, Iaşi, 1910 (extras din Viaţa Românească), apoi studii, articole şi rapoarte în *Arhiva*, *Analele Academiei Române*, *Viaţa Românească* ş. a. S'ar putea adăoga contribuţiile mai vechi din *Convorbiri Literare* şi *Literaturblatt für germanische und romanische Philologie*, nu prea numeroase pentru ca informaţiile bibliografice să fie, în linii mari, mai mult sau mai puţin complecte. În orice caz, se poate spune că Philippide a lăsat o operă scrisă relativ redusă ca volum, dacă ţinem seama că activitatea lui ştiinţifică a durat peste 50 ani. Această constatare nu trebue să surprindă la un om al cărui spirit critic, faţă de alţii, ca şi faţă de sine însuşi, era excesiv. Din aceeaşi cauză polemica ocupă un loc important în scrierile sale, cum a putut uşor observa oricine a avut în mână *Specialistul român*, *Un specialist român la Lipsca*, *Originea Românilor* I (pag. 662 urm.). s. a.

Ca profesor, Philippide se distinge printr'o conştiinciozitate exemplară şi mai ales înainte de războiu, printr'o mare severitate. Ascultând de un impuls lăuntric, dar şi pentru a uşura studenţilor urmărirea unor discuţii, prin forţa lucrurilor aride şi puţin atrăgătoare, presăra expunerea cu numeroase glume şi aprecieri personale, care atât prin humorul sănătos, cât şi prin naturaleţa lor, aminteau în gradul cel mai înalt de Creangă. Aşa se explică de ce treceau pe nesimţite cele două ore încheiate, durata unei lecţii. Faţă de elevi se purta potrivit întregului său fel de a fi: natural şi familiar, fără morgă şi fără pedantism. Nu-i flata niciodată, chiar dacă avea despre ei păreri bune, dimpotrivă, exagera adesea greutăţile muncii ştiinţifice, pentru a-i pune în chipul acesta la încercare. De aceea numărul discipolilor săi care au izbutit să-şi facă un nume este mic. Totuşi trei dintre dânşii sunt profesori ai Universităţii noastre.

Personalitatea pur umană a lui Philippide era puternică şi originală. Un idealism înăscut şi dezvoltat apoi până la maximum graţie ocupaţiilor ştiinţifice complect dezinteresate l-a făcut să sufere de timpuriu, să constate, adică, marea deosebire dintre năzuinţele sale şi realitatea brutală. Urmarea a fost izolarea de lume, care a mers mereu crescând, pentru a culmina în faptul cu adevărat extraordinar că vreme de 19 ani înainte de moarte nu s'a deplasat din Iaşi nici măcar până la gară. Evita principial contactul cu semenii săi, despre cari nu avea, cum nu avea nici despre sine însuşi, părerile cele mai bune.

Cu toate acestea, ori poate tocmai din cauza aceasta, era bucuros, sincer bucuros, mai ales în timpul din urmă, de vizitele prietinilor şi cunoscuţilor, care, e adevărat, că se numărau pe degete. Discuta cu ei despre tot felul de chestii şi se arăta, de obiceiu, foarte vorbăreţ şi bine dispus. Aceeaşi silă de oameni, de sgomot şi de frământare zădarnică l-a făcut să deteste politica: 50 ani întregi Philippide a fost numai profesor şi om de ştiinţă, lucru într'adevăr rar la noi, unde punctul de vedere politic intervine oarecum în toate domeniile de activitate.

Cu Alexandru Philippide Universitatea Mihăileană a pierdut una din gloriile ei cele mai curate, iar ştiinţa românească pe un fruntaş între fruntaşi.

Iorgu Iordan

Muzeul Universităţii „Alexandru Ioan Cuza" Iaşi www.muzeul.uaic.ro

† Gheorghe Bogdan
(1859—1930)

S'a născut în Iaşi la 18 Mai 1859, unde urmează cursul primar şi secundar, luând bacalaureatul în 1876, ca elev al Liceului Naţional din Iaşi.

Studiile universitare le face la Facultatea de Medicină din Paris, luând doctoratul în Iunie 1885.

Reîntors în ţară, îşi începe cariera ca medic de spital al Epitropiei Sf. Spiridon din Iaşi, unde e numit în Noemvrie 1885, situaţie ce-o păstrează până în 1897, de când se dedică numai carierei didactice.

Cariera didactică o începe ca profesor de igienă la Liceul Naţional din Iaşi, unde este numit în Octomvrie 1889, în urma concursului depus.

E numit profesor suplinitor de Medicină legală în 1891, la catedra ce devenise vacantă prin decesul prof. dr. I. Ciurea, care o ocupase dela înfiinţarea ei până 1890 şi care fusese suplinită în anul 1890—1891 de d-rul Th. Stihi. În urma concursului depus, e numit în 1892 profesor provizor şi titular în 1895.

A avut cu adevărat o carieră profesorală lungă de 39 ani şi în tot acest decurs de timp s'a străduit din toate puterile pentru menţinerea şi ridicarea Facultăţii de Medicină, care dela începutul ei a avut dese vremuri de restrişte. Această luptă a dus-o ca profesor, ca reprezentant al Facultăţii în Senatul Universitar şi ca Decan în două rânduri.

În 1907 este ales Rector al Universităţii şi în 1910 socotind că Universitatea de Iaşi s'a ridicat la treapta universităţilor din centrele mari europene, organizează jubileul de 50 ani dela înfiinţarea ei. Serbare fastuoasă la care participă întreaga Familie Regală, guvernul şi numeroşi reprezentanţi ai universităţilor apusene.

Activitatea profesorală şi-a îndeplinit-o în tot decursul carierei cu o exactitate cu adevărat exemplară, nelipsind niciodată dela cursuri sau luându-şi vreun concendiu, socotind ca cea dintâi şi cea mai mare datorie îndeplinirea cu exactitate a obligaţiilor sale.

Figură distinsă, cu prestanţă a făcut să fie socotit cu drept cuvânt una din figurile deosebite ale Iaşului. Expunerea magistrală a prelegerilor sale, în care punea tot sufletul, pe lângă cea mai deplină competenţă, făcea ca prelegerile lui să fie dintre cele mai agreate atât de studenţii medicinişti, cât şi de cei dela Facultatea de Drept, cari urmau cursurile, chiar după încetarea obligativităţii de a mai urma cursurile de Medicină legală.

Cu aceeaşi exactitate, conştiinciozitate şi dragoste în îndeplinirea datoriei şi cu omenia cerută s'a achitat şi ca medic legist pe lângă Tribunalul Iaşi.

În tot timpul a fost preocupat de nouile probleme puse în evoluţia specialităţii şi şi-a dat contribuţia sa sub diferite forme. A inspirat şi condus numeroase teze de doctorat, în cari se tratau probleme medico-legale sau medico-sociale în legătură cu Medicina legală.

Prin numeroase articole şi lucrări publicate în revistele româneşti sau străine şi prin diferite comunicări ştiinţifice făcute la Societatea de Medici şi Naturalişti din Iaşi sau la societăţile: de Medicină legală, de Dermatologie şi Syphiligraphie, de Medicină şi Chirurgie din Paris, la cari era membru.

A tipărit un tratat de medicină legală practică pentru medicii sanitari, ce în lipsă de medici specialişti erau obligaţi să facă practică de Medicină legală în judeţele respective. Acest tratat întitulat *68 Rapoarte medico-legale* puneau la îndămână modele de rapoarte pentru toate felurile de cazuri din practică. În a doua ediţie le sporeşte numărul la 76.

Iar tratatul său de *Medicină legală* tipărit în 4 volume, a fost şi este şi astăzi tratatul îndrumător şi de bază pentru toţi medicii, avocaţii şi magistraţii, cel puţin din Moldova întregită.

În toată cariera sa a păstrat o deosebită atenţie pentru colegii săi medici, cărora le-a dat întotdeauna un sfat bun şi o mână de ajutor, când au făcut apel la el.

Calităţile sale de expunere magistrală l-au făcut să fie unul din oratorii cei mai agreaţi în conferinţele sale de răspândire a culturii, ce le-a făcut prin diferite centre ale României.

A păstrat întotdeauna o deosebită simpatie pentru Franţa, în care-şi făcuse cultura universitară şi unde legase prietenii durabile în anii cei mai frumoşi ai vieţii. De aceea era în fruntea tuturor mişcărilor de simpatie pentru Franţa. În timpul războiului mondial locuinţa sa din strada fostă 40 de Sfinţi a fost oferită de locuinţă generalului francez Berthelot, şeful misiunii franceze la noi.

Pentru activitatea sa didactică şi ştiinţifică a fost decorat cu numeroase decoraţii române şi franceze.

El s'a stins din viaţă în al 39-lea an de activitate profesorală, după o scurtă suferinţă, fiind încă în cea mai deplină vigoare trupească şi sufletească, lăsând astfel pentru toţi cei cari l-au cunoscut să aibă în minte numai figura distinsă, plină de viaţă şi activitate, a celui care a fost profesorul dr. G. Bogdan.

Activitatea lungă de profesor şi medic legist a profesorului Bogdan a făcut ca această disciplină, prin exactitatea, scrupulozitatea şi omenia ce a arătat el, să aibă trasat pentru viitor un drum care trebue urmat.

Nicolae Balan

FACULTATEA DE LITERE DIN IAŞI * SEMINARUL DE LITERATURĂ FRANCEZĂ *

Muzeul Universităţii „Alexandru Ioan Cuza" din Iaşi www.muzeu.uaic.ro

† Ion C. Constantineanu

(1859—1931)

Născut în ziua de 13 August 1859, în comuna Siminicea, jud. Botoşani, a urmat cursurile şcoalei primare în satul Dumbrăveni, acelaşi judeţ, iar cursul liceal în Iaşi. Facultatea a urmat-o tot în Iaşi, obţinând titlul de licenţiat în Ştiinţe Naturale, în 1906. Datorită deosebitei sale dragoste pentra studiul plantelor, încă înainte de terminarea studiilor Universitare e numit asistent al catedrei de Botanică la Universitatea din Iaşi.

Primele lucrări ştiinţifice le scoate încă înainte de a-şi termina studiile universitare, începând cu *Contribution à la flore mycologique de la Roumanie,* publicate în Revue général de Botanique, unde se ocupă în amănunt de studiul Chitridineelor, un grup de ciuperci inferioare.

Titlurile academice îl interesează prea puţin şi de aceea îşi trece licenţa abia în 1906, mai ales sub îndemnul celor ce-l iubeau şi-l apreciau, pleacă la Universitatea din Halle din Germania, unde după doi ani de cele mai serioase studii îşi susţine teza de doctorat cu subiectul *Über die Entwicklung der Myxomyceten,* lucrare care este imediat comentată şi apreciată de toate cercurile ştiinţifice de specialitate.

La înapoierea în ţară, adică în 1908, este numit şef de lucrări la Institutul Botanic din Bucureşti, unde rămâne până 1912, când e chemat în Iaşi, ca titular al conferinţei de Fiziologie vegetală, care se înfiinţase atunci.

Activitatea sa ştiinţifică este legată de *Flora Uredineelor din România,* ce constitue o lucrare foarte vastă, sistematică şi de Geografie botanică, privind acest grup de ciuperci din flora ţărei. Rezultatele obţinute sunt publicate în *Annales mycologici,* cea mai erudită revistă de specialitate. Tot materialul ce i-a servit în acest studiu, e grupat şi numerotat sub numele de *Herbariul I. C. Constantineanu,* şi e păstrat în Muzeul Botanic din Iaşi.

În afară de cursul de Fiziologie vegetală, a mai predat mulţi ani cursul de Patologie vegetală, cu studenţii Secţiunii Agricole ai Facultăţii de Ştiinţe.

Datorită activităţii sale didactice şi ştiinţifice, conferinţa ce o ocupa este transformată în 1924 în catedră de Fiziologie vegetală, care o deţine până în ziua de 4 Decemvrie 1931, când moare în urma unei suferinţi grele şi îndelungată.

Discret şi fără să iubească titluri şi glorie, profesorul Constantineanu părăseşte viaţa aşa cum s'a strecurat prin ea, lăsând în urmă pentru cei ce l-au cunoscut un gol aproape imposibil de complectat, iar pentru ştiinţă o pierdere reală.

Constantin Papp

---

† Nicolae Leon

(1860—1931)

Profesorul Nicolae Leon, născut la Băiceni, judeţul Botoşani, la 1860, îşi începe studiile universitare la Iaşi, înscriindu-se la 1881 la Facultatea de Medicină. Părăseşte însă curând studiile medicale pentru a se înscri la 1884 la Universitatea din Jena printre elevii renumitului naturalist german Ernst Haeckel, la care îşi trece cu un deosebit succes, la 13 Martie 1888, teza de doctorat.

Întors în ţară, ocupă rând pe rând, ca profesor suplinitor, catedra de Istorie naturală medicală la Facultatea de Medicină din Iaşi (Februarie 1888 — Octomvrie 1892), catedra de Botanică la Facultatea de Ştiinţe din Iaşi (1895), Catedra de Zoologie medicală la Facultatea de Medicină din Bucureşti (Octomvrie 1895 — Aprilie 1899).

La 1 Aprilie 1899 e numit profesor titular la Facultatea de Medicină din Iaşi la catedra de Istorie naturală medicală, catedră pe care o deţine până la sfârşitul vieţii, ilustrând-o printr'o rodnică activitate didactică şi ştiinţifică. În anii 1918/1919 şi 1920/1921 a ocupat demnitatea de Rector al Universităţii. E demn de notat că în anul 1924, chemat de colegii săi din Bucureşti să ocupe catedra de Zoologie medicală dela acea Universitate, refuză să se transfere, neputându-se decide să părăsească Iaşul, de care se simţea adânc legat sufleteşte.

În activitatea sa profesorală a pus întotdeauna pasiune şi entuziasm. El singur convins, antrena cu uşurinţă în convingerile sale. Sever cu studenţii, pe care totuşi îi iubea cu o dragoste părintească, era tot pe atât de respectat, cât şi de iubit de aceştia.

În privinţa cursului pe care îl preda e de subliniat gloria care îi revine de a fi fost cel dintâi, care, la noi în ţară, a înţeles să orienteze învăţământul Zoologiei la Facultatea de Medicină către Parazitologie.

În domeniul acestei ştiinţe profesorul Leon a lăsat cercetări de o necontestată valoare. Studiile sale asupra helminţilor dela noi, dintre care unii reprezintă specii noui sau foarte rar întâlnite, ca *Braunia jassiensis, Diplogonoporus brauni, Dibotriocephalus taenioides, Taenia cilindrica, Eupariphyum jassiense* etc., fac o deosebită cinste parazitologiei române şi figurează citate în toate tratatele parazitologice de seamă străine. În entomologia medicală a adus nenumărate contribuţiuni. A studiat în special aparatul bucal al Simulidelor şi Chironomidelor, şi a consacrat o importantă monografie Culicidelor din România.

O altă latură a activităţii profesorului Leon este acea de vulgarizator şi folklorist. Cu aceeaşi îndemânare, cu care a ştiut să răspândească în straturi cât mai largi prin nenumărate conferinţe şi broşuri de vulgarizare noţiunile cele mai importante ale parazitologiei şi biologiei generale, el a ştiut să extragă din marea masă a poporului, graţie unui deosebit spirit de investigaţie, materialul pre-

Muzeul Universitatii „Alexandru Ioan Cuza" din Iași www.muzeul.uaic.ro

ţios de credinţe, de reţete populare şi de descântece în legătură cu medicina, care alcătueşte monumentala sa operă: *Istoria naturală medicală a poporului român.*

Dăm aici o listă a principalelor publicaţiuni ale acestui savant, care a ştiut prin viaţa şi activitatea sa să facă cinste sieşi, catedrei şi ţării sale:

1. *Istoria naturală medicală a poporului român.* Mem. St. Acad. Rom. XXV, 1903. — 2. *Excursiuni zoologice* Buc. Minerva, 1905. — 3. *Studii asupra Culicidelor din România.* Buc. Carol Göbl. 1910. — 4. *Studii asupra Cestoizilor din România.* Mem. St. Acad. Rom. XXXIII, 1911. — 5. *Insectele sugătoare de sânge din România.* Mem. St. Acad. Rom XXXIV, 1911. — 6. *Insectele vătămătoare din România.* Mem. St. Acad. Rom. XXXIV, 1912. — 7. *Contribuţiuni la studiul insectei Cochylis ambiguella în România.* Mem. St. Acad. Rom. XXXV, 1912. — 8. *Contribuţiuni la studiul Parazitologiei în România.* Mem. St. Acad. Rom. XXXVII, 1915. — 9. *Studii teratologice asupra Cestoizilor.* Mem. St. Acad. Rom. XXXVIII, 1915. — 10. *Contributions à l'étude des Parasites de Roumanie.* Buc. Cultura Naţională, 1925. (În acest volum sunt reunite diverse studii parazitologice publicate în revistele de specialitate între anii 1898—1924). — 11. *Entomologia Medicală.* Acad. Rom. (studii şi cercetări). Tip. Cultura Naţională, 1925. — 12. *Acouplement et fécondation du Dibotriocephalus latus.* Annales de Parasitologie, III, 1925. — 13. *Sur la bifurcation du Dibotriocephalus latus.* Annales de Parasitologie, IV, 1926. — 14. *Acouplement et fécondation du Fasciola hepatica.* Annales de Parasitologie, V, 1927. — 15. *Parazitismul animal.* Iaşi, 1922. — 16. *Amintiri.* Trei volume publicate în timpul vieţii şi un al patrulea volum publicat de familie, după manuscrisele rămase.

Virgil Nitzulescu

---

† Mihail Butoianu

(1876—1935)

În ziua de 9 Ianuarie 1935, în urma unei scurte suferinţe, moare profesorul general doctor Mihail Butoianu.

Născut la 8 Noemvrie 1876 la Brăila, unde îşi face şi studiile liceale; are de învins oarecare greutăţi materiale din cauza morţii de timpuriu a tatălui său, negustor. În urma concursului este admis apoi la Institutul Medico-militar şi obţine la 1900 titlul de doctor la Facultatea de Medicină din Bucureşti, cu teza sa despre Herniile inguinale apendiculare. Fost intern al profesorului Demosteue, devine medicul său secundar la Serviciul chirurgical al Spitalului Militar R. E. Deosebit de apreciat de maestrul său, este numit la 1908 prosector şi apoi asistent al catedrei de Medicină operatoare din Bucureşti.

La 1913 trece examenul de docenţă în specialitatea Medicină operatoare. Conferenţiar provizor la 1920, apoi definitiv la 1924, este numit în acelaşi an profesor de Medicină operatoare la Facultatea de Medicină din Iaşi, în urma concursului depus.

În ierarhia militară, graţie calităţilor sale şi îndeplinirii în chip remarcabil a multiplelor însărcinări pe care le-a avut în tot cursul carierei, înaintează până la cea mai înaltă treaptă. În 1913, ca medic maior de regiment, îşi pune în evidenţă calităţile sale de organizator în lupta pe care o duce în Bulgaria contra epidemiei de holeră. În 1914 este numit medic şef al Serviciului chirurgical al Spitalului Militar din Bucureşti şi tot în acel an director al Direcţiei Sanitare. În timpul războiului dela 1916 desfăşoară o intensă activitate chirurgicală ca şef al Spitalului de evacuare al Corpului II de Armată şi apoi al Centrului Chirurgical dela Sascut.

La 1920 este înaintat la gradul de general şi i se dă conducerea Spitalului Militar din Bucureşti. La 1928 este numit Inspector general sanitar al Armatei, iar la 1930 este înaintat medic general de divizie. Făcea parte din mai multe societăţi ştiinţifice din Bucureşti, Iaşi şi străinătate. A fost preşedinte al Societăţii de Chirurgie din Bucureşti, datorită activităţii sale remarcabile ca membru al Societăţii.

Însărcinat să reprezinte ţara la diferite congrese medico-militare, are ocazia să facă o serie de comunicări de valoare la Varşovia, Haga, Madrid şi Grenada. La 1934 este numit preşedinte al comitetului dirigent al Congresului internaţional de medicină şi farmacie dela Liège. Distins cu cele mai înalte ordine româneşti, avea de asemenea mai multe ordine străine.

Activitatea sa ştiinţifică se vede din numeroasele publicaţii în domeniul medicinii operatoare şi chirurgiei generale, care au făcut ca numele său să fie cunoscut peste graniţă şi citat în tratatele străine.

Dotat cu o deosebită abilitate chirurgicală, cu remarcabile calităţi pedagogice şi bazat pe o solidă cultură chirurgicală clasică, profesorul Butoianu stârnea entuziasmul prin demonstraţiile sale pe cadavru, iar lecţiile sale erau un model de precisie şi metodă chirurgicală. Ca şef de serviciu chirurgical şi în scurta sa activitate didactică, el reuşeşte totuşi să creeze un număr de elevi, care toţi s'au distins la diferite concursuri şi mulţi din ei au astăzi şi o reputaţie chirurgicală bine stabilită.

Vladimir Buţureanu

---

† Ştefan Zeletin

(1882—1934)

Născut în satul Burdusaci din judeţul Tecuci, la 19 Iunie 1882, urmând cursurile Seminarului teologic din Roman şi ale liceului din Bârlad, făcându-şi studiile universitare la Facultatea de Litere şi Filosofie din Iaşi şi la câteva universităţi germane (Berlin, Lipsca şi Erlangen, unde este proclamat doctor în 1912), Ştefan Zeletin devine în 1927, după mulţi ani de profesorat la liceu, profesor la catedra de Introducere în filosofie, Istoria filosofiei vechi şi Istoria filosofiei medievale dela Universitatea din Iaşi. Destinul a vrut ca, după puţini ani de activitate universitară, Ştefan Zeletin să părăsească, la 20 Iulie 1934, viaţa pământească.

Dacă din voia împrejurărilor, carierea universitară a neuitatului profesor a fost scurtă, în schimb, încă dinainte de a fi profesor universitar, în mijlocul unei vieţi zbuciumate şi chinuite de boală, Zeletin a dat la iveală numeroase şi importante opere. Lucrările de

Muzeul Universităţii „Alexandru Ioan Cuza" din Iaşi www.muzeul.uaic.ro

filosofie: *Personlicher Idealismus gegen absoluten Idealismus in der englischen Philosophie der Gegenwart* (1914) (teză de doctorat), *Evanghelia Naturii*, vol. I, 1915, care urma să fie completată cu noui lucrări, revelează cititorului o minte stăpânită de filosofia spiritualistă. Dar nu e vorba numai de aderarea pasivă la această concepţie filosofică. Accentul nou, pe care sufletul vibrant al filosofului român îl pune pe tezele filosofiei idealiste, face din cugetarea filosofică a lui Ştefan Zeletin o operă personală.

Opera sociologică a gânditorului, cuprinsă în cărţile: *Burghezia română* (1925), *Istoria socială* (1926), *Naţionalizarea şcoalei* (1926), *Neoliberalismul* (1927) şi în numeroase studii publicate în reviste (*Ţărănism şi marxism, Inceputurile individualismului, Naţionalizarea oraşelor, Romantismul german şi cultura critică română*, etc.), este menită să însemne, mai ales prin construcţia solidă a *Burgheziei române*, pentru viitorul cercetărilor sociologice româneşti, un punct de plecare pe care nimeni nu-l va putea ocoli. Ceea ce în operele filosofice ale tinereţei filosofului era, în mare parte, avânt romantic al unei cugetări cu viziuni de poet, devine, în operele de istorie socială, o atât de mare renunţare la subiectivism, încât *Burghezia română* îşi propune, ca şi *Etica lui Spinoza*, să trateze problemele vieţii omeneşti cu răceala obiectivă a celui care se ocupă de linii, suprafeţe şi volume.

Ideea centrală a operei de istorie socială a lui Ştefan Zeletin este aceasta: Evoluţia societăţii româneşti, împinsă de profunde cauze economice către civilizaţia, cu atâtea imperfecţiuni, a ultimelor decenii, a fost un proces istoric necesar. Imperfecţiunile societăţii noastre nu constitue o excepţie unică, un „specific românesc", ci o fază prin care au trecut toate societăţile. Rezultă din această concepţie concluzia optimistă, care ne asigură că atunci când bogăţiile pământului românesc vor fi prefăcute în valori economice, într'o ţară echilibrată economiceşte va înflori şi o cultură armonioasă.

Trecut dela visul metafizic al tinereţei la cercetarea minuţioasă a evoluţiei claselor sociale româneşti, Zeletin ar fi vrut să-şi desăvârşească evoluţia printr'o reunire, asemănătoare sintezei hegeliene, a spiritului filosofic cu mentalitatea ştiinţifică. Lecturile lui de ştiinţă exactă, tot mai multe şi mai pasionate, trebuiau să fie puse în serviciul unei concepţii metafizice definitiv încheiate.

Filosoful poet dela vârsta de 30 ani şi sociologul de strictă metodă de mai târziu aveau să fuzioneze în metafizicianul întemeiat pe datele ştiinţei pozitive, dar depăşindu-le printr'o viziune personală. Proiectele au fost zădărnicite de soarta neînţeleasă, care a îngăduit cugetătorului numai 52 ani de viaţă.

Plecat dintre noi la vârsta cristalizării ideilor filosofice, Zeletin a lăsat în urmă manuscrise preţioase, iar în sufletele celor cari l-au cunoscut a lăsat golul imens, pe care numai o activitate intelectuală, însemnată pentru totdeauna cu pecetea entuziasmului său filosofic şi a cugetării lui profunde şi originale, îl va putea face, poate, mai suportabil.

Alexandru Claudian

† Constantin N. Ionescu

(1878—1935)

În ziua de 22 Iulie 1935 s'a stins din viaţă d-rul Constantin N Ionescu, conferenţiar de Histologie şi Embriologie la Universitatea din Iaşi.

S'a născut la Iaşi în ziua de 29 Octomvrie 1878. În acest oraş el a urmat cursul primar la Şcoala de aplicaţie pedagogică de pe lângă Institutul Normal „Vasile Lupu". După terminarea şcolii primare în 1891, C. N. Ionescu se înscrie la Liceul Internat, fiind unul din cei mai eminenţi elevi.

În 1897 îşi ia bacalaureatul, apoi se înscrie la Facultatea de Ştiinţe, secţia Naturale, distingându-se prin râvna şi pasiunea cu care urma cursurile şi lucra la laborator.

De când era încă student, el mi-a atras atenţia în mod deosebit prin inteligenţa lui vie, prin natura lui veselă, prin munca lui ordonată şi prin toate manifestările lui de student.

În anul 1901, imediat după terminarea studiilor lui în Universitatea noastră, unde şi-a luat licenţa cu un deosebit succes, apreciindu-i meritele, l-am luat ca preparator în laboratorul meu. Ca preparator, mi-a fost un colaborator pe cât de preţios, pe atât de afectuos.

În anul 1903 a trecut examenul de capacitate, reuşind întâiul la clasificaţie. În baza acestui examen a fost numit profesor de Ştiinţe Naturale la Şcoala Normală „Vasile Lupu" de aici din Iaşi, unde a fost unul din cei mai distinşi profesori.

În anul 1906 a plecat în Germania să se iniţieze în metodele de lucru întrebuinţate şi în alte laboratoare. A lucrat la Universitatea din Iena până în anul 1909, când a trecut doctoratul în Ştiinţele Naturale cu un succes deosebit, având acolo ca maestru pe renumitul savant E. Haeckel, sub direcţia căruia a făcut ca teză de doctorat una din cele mai frumoase lucrări *asupra creierului albinelor*.

La Iena, paralel cu studiile de specializare, a asistat şi la lecţiile practice ale Seminarului pedagogic universitar de sub conducerea profesorului W. Rein.

Dela 15 Ianuarie — 15 Aprilie 1907, Academia Română, după recomandarea profesorului E. Haeckel, i-a acordat dreptul de a lucra în Staţiunea Zoologică din Neapole, unde a făcut observaţii asupra embriologiei unui Ctenofor, foarte rar în Mediterana.

După întoarcerea lui în ţară, a continuat să lucreze în laboratorul meu de Morfologie animală, reluându-şi în acelaşi timp lecţiile de ştiinţele naturale la Şcoala Normală „Vasile Lupu".

Din toamna anului 1913 şi până la 1933, a funcţionat ca conferenţiar la Seminarul pedagogic universitar din Iaşi, făcând lecţii model de ştiinţele naturale pentru studenţii ce vor îmbrăţişa cariera didactică.

În anul 1919, când locurile de şef de lucrări şi de maestru de conferinţe de Histologie au rămas vacante prin numirea unui alt elev

Muzeul Universităţii „Alexandru Ioan Cuza" din Iaşi
www.muzeul.uaic.ro

al meu, I. A. Scriban, ca profesor de Zoologie la Universitatea din Cluj, am avut din nou plăcerea de a-l avea pe Ionescu lângă mine, recomandându-l pentru locul de şef de lucrări al laboratorului meu şi de maestru de conferinţe de Histologie pentru studenţii dela secţia de Ştiinţe Naturale.

De atunci şi până la moartea lui, timp de aproape 16 ani, mi-a fost zi de zi un colaborator preţios şi un prieten devotat.

Conferinţele lui, ajutate şi de lucrări practice, făcute în laboratorul meu, au fost model de predare: clare, concise şi totdeauna în curent cu cercetările noui în ramura Histologiei.

La 1911, în urma interesantelor lucrări de biosepiologie ale d-lui prof. Emil G. Racovitza, Ionescu a început o serie de cercetări asupra faunei peşterilor din Carpaţii noştri, în special asupra *grupului Colembolelor,* adaptate la viaţa cavernicolă.

Din nefericire însă, a fost nevoit, în ultimii ani, să întrerupă aceste cercetări din cauza greutăţilor ce întâmpina cu facerea excursiilor obositoare şi mai ales foarte costisitoare prin marea depărtare a peşterilor de Iaşi, autoritatea centrală neprocurând mijloacele materiale pentru astfel de cercetări.

Regretatul Constantin N. Ionescu a făcut următoarele lucrări:

1. *Consideraţiuni asupra porilor abdomenali la peştii ganoizi,* publicate în Analele Universităţii din Iaşi şi în revista „Arhiva". — . *Ueber die Ctenophore Eurhamphaea.* Gengenbaur, publ. în Jenaische Zeitschrift für Naturwissenchaft, Bd. 43 din 1908. — 3. *Vergleichende Untersuchungen über das Gehirn der Honigbiene,* publicat în Ienaische Zeitschrift für Naturwisenchaft, Bd. 45, 1909. (Teza de doctorat). — 4. *Contributions à la faune terrestre de Roumanie.* Les Coléoptéres des environs de Jassy, în Annales scientifiques de l'Université de Jassy. — 5. *Biospeologica.* Faune des grotes dans les Carpathes de Roumanie, în Annales scientifiques de l'Université de Jassy, Tome VII, fasc. 3. — 6. *Biospeologia Carpaţilor meridionali* (cu o hartă), publ. în Buletinul Societăţii geografice, anul XXXIV, fasc. 2 din 1913. — 7. *Quelques Araignées cavernicoles des Carpathes roumaines,* publ. în Annales scientifiques de l'Université de Jassy, T. VIII, fasc. 4. — 8. *Contribution à la faune des Insectes Collemboles de Roumanie.* Bulletin de la Section scientifique de l'Académie Roumaine, III-e Année, Nr. 7. — 9. *Contribuţiuni la fauna Insectelor Colembole din Român a cuprinzând şi forme cavernicole,* publ. în Memoriile Secţiunii Ştiinţifice Acad. Rom., T. XXXVIII, Nr. 1 din 1915. — 10. *Contributions à la faune des Insectes Collemboles (terrestres, cavernicoles et aquatiques),* publ. în Annales scientif. de l'Université de Jassy, Tome IX, fasc. 3 şi 4. — 11. *Quelques nouveaux Insectes Collemboles récoltés dans les grottes des Carpathes méridionales,* publ. în Annales scientif. de l'Univeisité de Jassy.

A mai publicat şi câteva lucrări didactice şi de popularizare ştiinţifică în diferite reviste din ţară *(Arhiva, Cultura română, Revista generală a învăţământului, Revista ştiinţifică V. Adamachi).*

Constantin N. Ionescu a muncit neîntrerupt timp de aproape treizeci şi cinci de ani, până la ultima lui suflare. Şi ceea ce e mai de admirat, e că a muncit fără niciun gând de mărire, cu o modestie, cu un devotament şi o pricepere ce nu puteau izvorî decât din dragostea şi pasiunea lui pentru ştiinţă.

Cu el s'a stins — din nefericire prea de timpuriu — o flacără curată în mijlocul atâtor scăderi sufleteşti a vieţii noastre sociale din ultimii ani.

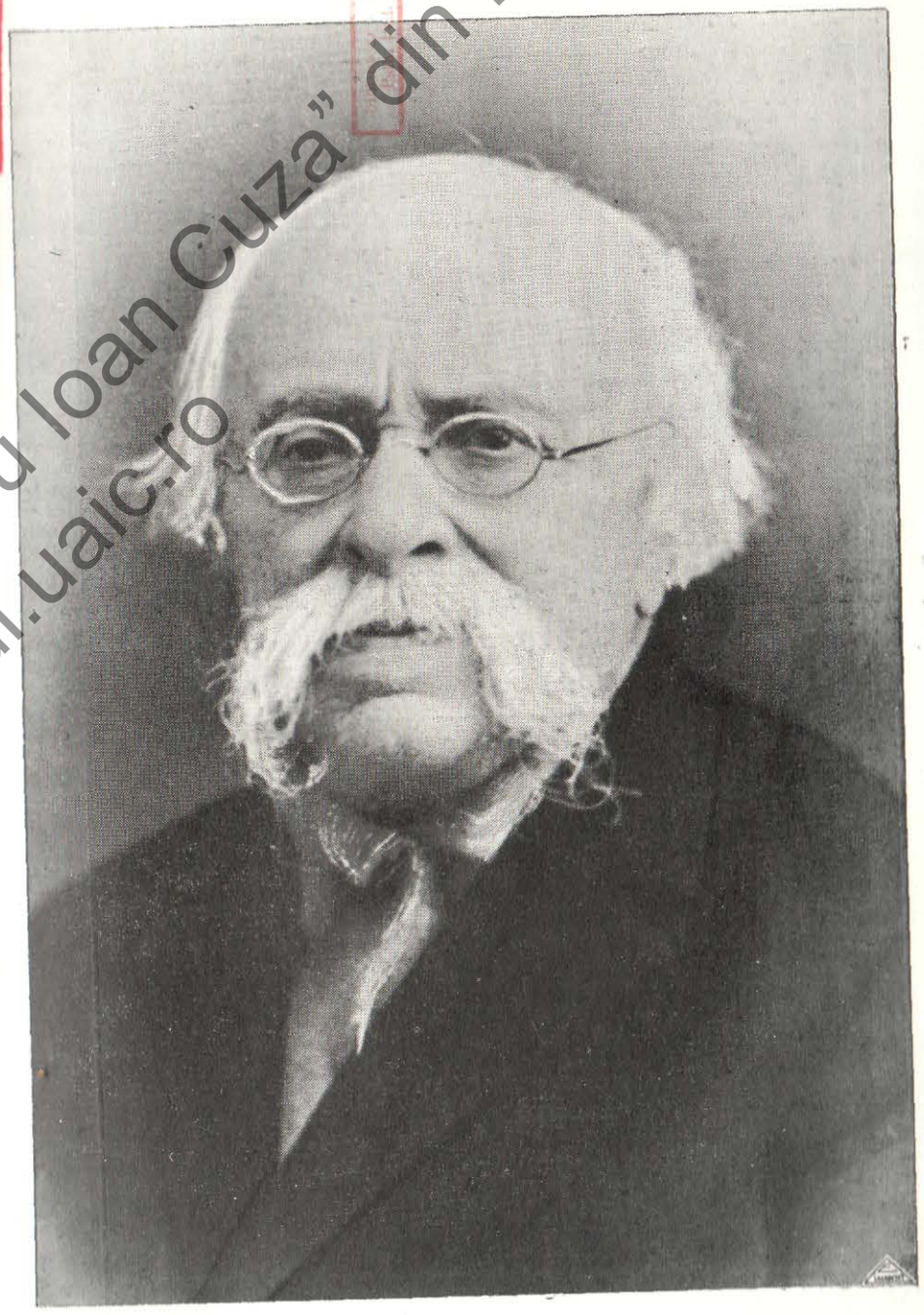

† Alexandru Philippide

Muzeul Universităţii „Alexandru Ioan Cuza" din Iaşi
www.muzeul.uaic.ro

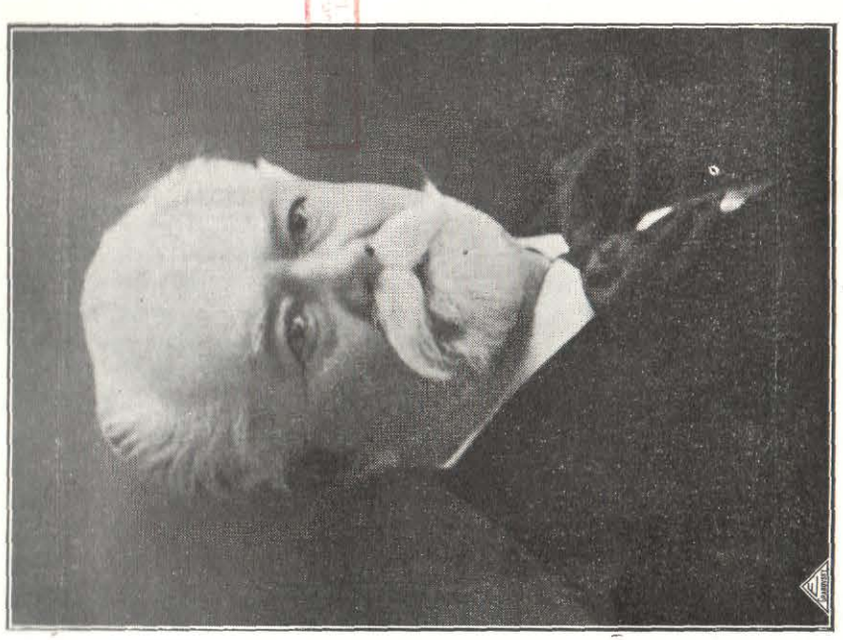

† Gheorghe Bogdan



† Nicolae Leon

Oameni ca el, care în viaţa lor, oricât de modestă ar fi ea, au dat probe evidente de muncă folositoare societăţii, de muncă cinstită şi cu totul dezinteresată, au dreptul la toată dragostea şi recunoştinţa societăţii.

O astfel de recunoştinţă înnobilează sufletul omului pentru că e pornită din tot ce sufletul omului are mai curat.

Regretatului nostru prieten şi tovarăş de muncă, Constantin Ionescu, îi aducem tot prinosul nostru de recunoştinţă, păstrându-i o amintire duioasă şi neştearsă.

Paul Bujor

---

† Ion H. Nimereanu

În ziua de 15 Martie 1931 s'a stins, după o crudă suferinţă, bunul dr. Nimereanu. O boală nemiloasă, care-l ţintuise la pat destul timp, a venit să pună capăt, cu brutalitate şi prea de timpuriu, vieţii unui medic cu calităţi aşa de deosebite.

Prin moartea d-rului Nimereanu, Facultatea de Medicină pierde un valoros colaborator. Fost elev şi apoi colaborator al prof. Russ, rămăsese dela acesta cu un respect pentru punctualitatea în serviciu.

Prietenii şi bolnavii au regretat deopotrivă dispariţia acestui suflet ales, care descreţia frunţile bolnavilor care-l consultau, prin felul cum el ştia să le înfăţişeze bolile care-i chinuiau.

A trecut prin filiera muncii pe care o făcea cu drag. În 1901 a fost preparator la Anatomie-Patologică, asistent al Clinicii Dermatologice din 1905—1908. În 1913 este asistent al Clinicii Medicale şi în 1929 i se încredinţează postul de şef de lucrări şi apoi conferenţiar al Clinicii Medicale, predând Semiologia Medicală, unde îşi ilustrează calităţile de neîntrecut pedagog.

Fiecare student a admirat răbdarea fără margini pe care d-rul Nimereanu o avea când se ocupa de învăţământul practic al studenţilor sau când voia să se convingă de semnele pe care le întrebuinţa pentru punerea unui diagnostic.

În clinică a reuşit să-şi apropie simpatia întregului personal, toţi îl consideram ca pe un frate mai mare.

A fost primul medic care a înfiinţat în oraş un laborator de analize medicale, înzestrat cu apărătura necesară, uşurând astfel practicienilor punerea diagnozei.

A publicat numeroase lucrări în specialitatea pe care o practica. Peste viaţa lui s'a lăsat întunerecul veşniciei. Nouă ne-a lăsat amintirea unei prietenii nepreţuite, exemplul cel mai elocvent al omului de ştiinţă şi apostol al profesiunii medicale.

Lazăr Diaca

Muzeul Universităţii „Alexandru Ioan Cuza" din Iaşi
www.muzeul.uaic.ro

† Teodor Văscăuţanu

(1896—1933)

În ziua de 18 Septemvrie 1933 a plecat dintre noi, fără întoarcere, la vârsta de 37 ani, după o foarte lungă şi grea suferinţă, mult regretatul dr. Teodor Văscăuţanu, şef de lucrări la Laboratorul de Geologie al Universităţii Iaşi.

Cu toate că era absolvent din 1917 al Seminarului Teologic din Chişinău, simţindu-se atras către ştiinţele pure, Văscăuţanu vine în primăvara lui 1918 la Iaşi, unde şi-a făcut studiile în Şt. Naturale, încununate cu mare succes, la Facultatea noastră de Ştiinţe, luându-şi licenţa cu distincţie la 17 Ianuarie 1925, cu lucrarea: „Geologia Basarabiei".

Încă de când era student a avut o mare pasiune pentru geologie, interesându-l în deosebi subsolul Basarabiei, al cărui vrednic fiu a fost, fiind născut şi crescut în judeţul Soroca, din părinţi răzăşi moldoveni.

Ştia să muncească cu o perseverenţă dârză, capabil de a da încă cu 2 ani înainte de licenţă un studiu asupra cretaceului de pe Nistru, în care pune la punct chestiuni anterior mult desbătute.

Cariera didactică şi-a început-o prin numirea sa la 1 Noemvrie 1922 ca preparator la Laboratorul de Geologie, apoi în 1924 este avansat asistent şi la 1 Ianuarie 1927 numit şef de lucrări. Între timp scoate câte o lucrare sau două în fiecare an.

În 1928 este trimis la Praga de către Academia Română ca bursier al „Fondului Adamachi" pentru a studia, în curs de 2 ani, fauna, foarte dificilă, a Silurianului de pe Nistru. Chestiune ce reuşeşte a o epuiza în mod indiscutabil. Întors din străinătate îşi susţine la 25 Iunie 1931, în mod strălucit, teza de doctorat la Universitatea din Bucureşti, cu subiectul: „Formaţiunile siluriene din malul românesc al Nistrului".

Totdeauna modest, manierat, prietenos, entuziast, cercetător de elită, de o sănătate nu prea strălucită, a închinat anii cei mai frumoşi ai vieţii unei ştiinţe care cere multe eforturi fizice, pe lângă cele intelectuale.

Şi-a făcut din ştiinţă un ideal, spre care a păşit cu tărie, fără a ţine seamă de grelele nevoi şi lipsuri materiale ce i-au ieşit în cale.

Ne-a părăsit tocmai în momentul deplinei sale maturităţi ştiinţifice, tocmai atunci când multe lucruri din domeniul geologiei Basarabiei, care cine poate şti când le va ajunge rândul, puteau fi foarte curând date la iveală de acest bun cunoscător al subsolului basarabean. În scurta sa activitate ştiinţifică Văscăuţanu ne-a lăsat următoarele lucrări:

1) *Asupra cretaceului superior din Nordul Basarabiei* (Mem. Ac. Rom.), 1923. — 2. *Asupra formaţiunilor mediterane din Nordul Basarabiei* (Mem. Ac. Rom.), 1925. — 3. *Urmele omului preistoric în Basarabia* („Revista Adamachi"), 1925. — 4. *Fosforiţii naturali* („Rev. Adamachi"), 1926. — 5. În colaborare cu M. Savul. *Asupra fosforiţilor paleozoici din Nordul Basarabiei* („Analele Minelor din România"), 1927. — 6. *Note préliminaire sur la position stratigrafique des argiles d'Ungheni (Jassy)* (An. Sc. de l'Univ. de Jassy), 1927. — 7. *Fauna argilelor sarmatice dela Ungheni* (An. Inst. Geol.), 1928. — 8. *Originea şi evoluţia continentelor în lumina teoriei lui Wegener* („Rev. Adamachi"), 1928. — 9. *Asupra prezenţei Ordoviceanului în basinul Moldo-Podolic* (Mem. Ac. Rom.), 1929. — 10. *Note préliminaire sur la tectonique de la Bessarabie* (An. Sc. de l'Université de Jassy), 1930. — 11. *Formaţiunile siluriene din malul românesc al Nistrului* Teza de doctorat (An. Inst. Geol.), 1930. — 12. *Biosfera* („Rev. Adamachi"), 1931.

Şi multe note şi recenzii la *Revista Adamachi*, precum şi articole de mai mică importanţă în Revista *Natura*.

Lucrări postume, care se vor publica:

1) *Calcarul sarmatic de apă dulce dela Floreşti (Soroca).*

2) *Holaster laevis Agass în păturile cretacice din malul Prutului.*

Nicolae Macarovici

† Amalia C. Motăş-Misihănescu

(1891—1930)

S'a născut la Herţa, judeţul Dorohoi, la 29 lunie 1891. Din 1914 a făcut parte din personalul didactic ajutător al catedrei de Geologie ca preparator, din 1920 ca asistentă.

Amalia Motăş era un exemplar femenin de o rară distincţie morală. Colegă incomporabilă în Facultate, profesoară cu un temperament foarte generos şi înţelegător, soţie şi mamă desăvârşită, Amalia Motăş avea coordonatele spirituale ale sufletului de rasă: o infinită naturaleţă şi o rară discreţie în acţiuni. Moare răpusă de boală la 1 Iulie 1930.

Ioan G. Botez

† Teodor Roşculeţ

(1903—1930)

Fostul asistent la catedra de Istoria literaturii române vechi s'a născut în oraşul Bacău la 22 Martie 1903. La vârsta de un an a pierdut pe tatăl său, un modest funcţionar la o Bancă. După ce mântue, în 1913, şcoala primară, se înscrie la liceul Ferdinand I din Bacău, pe care îl absolveşte în 1921. În toamna aceluiaşi an devine student al Facultăţii de Litere din Iaşi, secţia Filologiei române,

În anii săi de studiu la universitate s'a remarcat atât la examenele, cât şi la lucrările seminariale. În special o lucrare a sa despre opera lui Calistrat Hogaş a stârnit admiraţia exigentului profesor G. Ibrăileanu, care, foarte rar, acorda menţiune primelor încercări critice ale studenţilor. În Iunie 1926 îşi trece examenul de licenţă magna cum laude şi, în acelaşi an, îşi începe colaborarea la revista

Muzeul Universităţii Alexandru Ioan Cuza din Iaşi www.muzeul.uaic.ro

„Viaţa Românească“ publicând, o serie de recensii, în care uşor se putea observa şi soliditatea cunoştinţelor sale şi severa metodă de lucru câştigată în universitate.

La 1 Noemvrie 1925 este numit asistent la catedra de Istoria literaturii române vechi. Pentru examenul de doctorat avea în pregătire teza despre *Conjunctivul în limba română.*

Vara anului 1928 şi-o petrece în Basarabia, fiind trimis de Fundaţia Ferdinand I pentru a studia limba şi folklorul din ţinutul Codrenilor. S'a întors de acolo cu un bogat material inedit, pe care l-a transcris complect şi a redactat aproape în întregime studiul introductiv. Şi astăzi lucrarea aşteaptă să fie tipărită.

În ultimul timp lucra la o ediţie critică a operei lui Neculai Costin *Ciasornicul Domnilor*, după manuscrisul aflat la Biblioteca Universităţii din Iaşi.

Printre studiile sale publicate remarcăm: *Ştiinţă şi improvizaţie* (Revista Critică, I 1927, pag. 62—70), *Ortografia română actuală* (2—1928, pag. 159—174) şi *O ediţie a Ţiganiadei* (2—1928, pag. 218—230).

Articolele şi recensiile publicate şi lucrările în curs de pregătire arată marea sa putere de muncă închinată studiului limbii române. Această pasiune l-a făcut să uite chinul sufletesc şi trupesc provocat de o boală care trece odată cu moartea. S'a stins la 15 Octomvrie 1930, fără ca durerile mari ale atâtor zile de sbucium să inoportuneze pe cei din jurul său.

Prin moartea lui Teodor Roşculeţ Universitatea ieşană a pierdut un element, care era sortit să adauge mult la prestigiul ei de cetate a culturii.

Grigore Scorpan

---

† Emil Coman

(1903—1930)

Inginerul chimist Emil Coman, fost asistent al Laboratorului de Chimie Tehnologică, şi-a făcut studiile liceale la Vaslui, luându-şi bacalaureatul în anul 1923. Licenţiat în Fizico-Chimice şi diplomat Inginer Chimist al Facultăţii de Ştiinţe, Universitatea Iaşi. Atât în liceu, cât şi în universitate, a dat dovadă că este un element muncitor şi foarte conştiincios, plasându-se astfel printre cei dintâi în promoţia sa.

Datorită acestor calităţi, a fost recomandat asistent în Laboratorul de Chimie Tehnologică la 15 Martie 1928. Tot în acest an pe baza cursului urmat la (S. A. C. G.) Şcoala de gaze şi în baza brevetului obţinut de „Chimist cu Gaze“, Ministerul Apărării Naţionale l-a numit asistent G. În timpul scurt cât a ocupat această funcţiune, lucrarea în care a activat a fost: *Prepararea cărbunelui activ de absorbţie (pentru protecţie) şi de cataliză (pentru sinteza fosgenului)*, lucrare aproape terminată fără să fi avut putinţa de a o publica, întru cât el moare la 30 Septemvrie 1930 în vârsta de 27 ani.

Gheorghe Huidovici

FACULTATEA DE LITERE DIN IAŞI
SEMINARUL DE LITERATURĂ FRANCEZĂ

PARTEA A DOUA

CONDUCEREA şi ADMINISTRAŢIA UNIVERSITĂŢII

I. Rectoratul

Muzeul Universităţii „Alexandru Ioan Cuza” din Iaşi
www.muzeul.uaic.ro

Rectorii Universităţii 1860—1935

Ioan Strat	24 Noemvrie	1860—1861	
Arhiereu Filaret Scriban (Prorector)		1861—1862	
Nicolae Ionescu	12 Februarie	1862—1863	
Titu Maiorescu	18 Septemvrie	1863—1864	
Titu Maiorescu	Reales	1864—1867	
Ştefan Micle	11 Noemvrie	1867—1871	
Ştefan Micle	Reales	1871—1875	
Petru Suciu	2 Noemvrie	1875—1879	
Petru Suciu	Reales	1879—1880	
Nicolae Culianu	14 Octomvrie	1880—1884	
Nicolae Culianu	Reales	1884—1889	
Nicolae Culianu	Reales	1889—1893	
Nicolae Culianu	Reales	1893—1898	
Alexandru D. Xenopol	13 Octomvrie	1898—1901	
Constantin Climescu	21 Octomvrie	1901—1904	
Constantin Climescu	21 Octomvrie	1904—1907	
Gheorghe Bogdan	16 Decemvrie	1907—1910	
Gheorghe Bogdan	Reales	1910—1913	
Constantin Stere		1913—1916	
Matei Cantacuzino		1916—1918	
Nicolae Leon		1918—1919	
Iulian Teodorescu	Ianuarie	1920—1920	
Nicolae Leon	Septemvrie	1920—1921	
Traian Bratu	Octomvrie	1921—1922	
Ion Simionescu	Mai	1923—1923	
Alexandru Slătineanu	1 Decemvrie	1923—1926	
Petru Bogdan	1 Decemvrie	1926—1929	
Petru Bogdan	1 Decemvrie	1929—1932	
Traian Bratu	Dela 1 Decemvrie	1932	

Rectoratul

Rector *Petru Bogdan* (reales, confirmat pe ziua de 1 Decemvrie 1929, prin I. D. R. Nr. 4.132/1929, până la 1 Decemvrie 1932).
Traian Bratu (ales, confirmat pe ziua de 1 Decemvrie 1932 prin I. D. R. Nr. 3.348/1932).

Secretariatul

Secretar general Dr. *Gh. I. Botez* (dela 1 Iunie 1921, confirmat prin Î. D. R. Nr. 2.925/1921).
Secretar *Nichita Smochină*, Licenţiat în Drept (dela 1 Noemvrie 1925).
Arhivar *Maria Dunea* (dela 1 Noemvrie 1922).
Impiegate *Maria Ioanovici* (dela 1 Iulie 1923).
Olga Pascariu (dela 1 Ianuarie 1924 până la 1 Aprilie 1933).

Administraţia şi Contabilitatea

Casier Administrator *Teodosie Motăş* (dela 1 Octomvrie 1929).
Contabil *Ion Vornicu* (dela 1 Noemvrie 1929 până la 1 Decemvrie 1932).
Nicolae Hermeziu (dela 1 Decemvrie 1932, numit prin Adr. Minist. Nr. 194.804/1932).
Ajutor-Contabil *Eugenia Suharoschi* (dela 1 Octomvrie 1929).
Impiegate *Aurelia Zăhărescu* (dela 15 Februarie 1928 până la 1 Aprilie 1933).
Claudia Polianschi (dela 1 Noemvrie 1929).
Intendent *Constantin Ionescu* (dela 1 Octomvrie 1896 până la 31 Martie 1933).
Alexandru Lăzescu (dela 1 Aprilie 1933).
Şef-mecanic *Sava a Nicolaesei* (dela 1 Octomvrie 1916).
Şef-electrician *Emil Rogus* (dela 1 Noemvrie 1897 până la 1 Aprilie 1933).
Electrician *Vasile Dimitriu* (dela 1 Aprilie 1933).

Muzeul Universităţii „Alexandru Ioan Cuza" din Iaşi
www.muzeul.uaic.ro

II. Senatul Universitar

Muzeul Universității „Alexandru Ioan Cuza” din Iași
www.muzeul.uaic.ro

Membrii Senatului în 1930/1931

Președinte: Rectorul *Petru Bogdan* (reales, confirmat prin Î. D. R. Nr. 4.132/929, pe ziua de 1 Decemvrie 1929).

Decanii Facultăţilor	Delegaţii Facultăţilor
Teologie. Pr. *Cicerone Iordăchescu* (ales la 1 Martie 1930, confirmat prin Î. D. R. Nr. 662 din 25 Martie 1930).	*Ion G. Savin* (ales, confirmat pe ziua de 1 Martie 1930 prin D. M. Nr. 25.419/930). *Constantin Fedeleş* (ales, confirmat pe ziua de 5 Noemvrie 1930 prin Decizia Min. Nr. 165.493/930).
Drept. *Petru Dragomirescu* (reales pe 2 ani, confirmat pe ziua de 2 Iulie 1931, prin Î. D. R. Nr. 2.314/931).	*Neculai Daşcovici* (ales, confirmat pe ziua de 28 Martie 1930 prin D. M. Nr. 40.605 din 1930).
Litere. *Ilie Bărbulescu* (ales pe 2 ani, confirmat prin Î. D. Regal Nr. 2.502 din 4 Iulie 1930).	*Ilie Minea* (dela 28 Ianuarie 1929 până la 15 Martie 1931). *Orest Tafrali* (ales, confirmat pe ziua de 15 Martie 1931 prin D. M. Nr. 34.980/931).
Medicină. *Ion Tănăsescu* (ales, confirmat pe ziua de 15 Ianuarie prin Î. D. R. Nr. 237/930).	*Ioan Enescu* (ales, confirmat pe ziua de 1 Mai 1930 prin D. M. Nr. 68.618/930).
Ştiinţe. *Alexandru Popovici* (dela 1 Ianuarie 1929 până la 1 Ianuarie 1931). *Paul Bujor* (ales, confirmat la 1 Ianuarie 1931 prin Î. D. R. Nr. 158/931).	*Paul Bujor* (dela 1 Ianuarie 1929 până la 1 Ianuarie 1931). *Alexandru Popovici* (ales, confirmat pe ziua de 1 Ianua-1931 prin D. M. Nr. 179.502 din 1931).

Muzeul Universităţii „Alexandru Ioan Cuza” din Iaşi
www.muzeul.uaic.ro

Membrii Senatului în 1931/1932

Preşedinte: Rectorul *Petru Bogdan* (dela 1 Decemvrie 1929).

Decanii Facultăţilor	Delegaţii Facultăţilor
Teologie. Pr. *Cicerone Iordăchescu* (dela 1 Martie 1930 până la 1 Martie 1932). *Neculai Popescu-Prahova* (ales pe 3 ani, confirmat pe ziua de 1 Martie 1932 prin Î. D. R. Nr. 563 din 24 Februarie 1932).	*Constantin Fedeleş* (dela 1 Noemvrie 1930).
Drept. *Petru Dragomirescu* (dela 2 Iulie 1931).	*Neculai Daşcovici* (dela 28 Martie 1930).
Litere. *Ilie Bărbulescu* (dela 1 Iulie 1930 până la 23 Iunie 1932). *Petru Andrei* (ales, confirmat pe ziua de 23 Iunie 1932 prin Î. D. R. Nr. 2.069 din 28 Iunie 1932).	*Orest Tafrali* (dela 15 Martie 1931).
Medicină. *Ion Tănăsescu* (dela 15 Ianuarie 1930, reales pe 3 ani, confirmat pe ziua de 15 Ianuarie 1932 prin Î. D. R. Nr. 4.355 din 31 Decemvrie 1931).	*Ioan Enescu* (dela 1 Mai 1930 până la 1 Mai 1932). *Ştefan Graçoski* (dela 1 Mai 1932, confirmat prin D. M. Nr. 68.379/932).
Ştiinţe. *Paul Bujor* (dela 1 Ianuarie 1931).	*Alexandru Popovici* (dela 3 Ianuarie 1931).

Membrii Senatului în 1932/1933

Preşedinte: Rectorul *Petru Bogdan* (dela 1 Decemvrie 1929 până la 1 Decemvrie 1932).
Traian Bratu (ales pe 5 ani, confirmat pe ziua de 1 Decemvrie 1932 prin Î. D. R. Nr. 3.348/932).

Decanii Facultăţilor	Delegaţii Facultăţilor
Teologie. *Neculai Popescu-Prahova* (dela 1 Martie 1932).	*Constantin Fedeleş* (reales pe 2 ani, confirmat pe ziua de 5 Noemvrie 1932 prin D. M. Nr. 168.014/932).

Drept. *Petru Dragomirescu* (dela 2 Iulie 1931).	*Neculai Daşcovici* (dela 28 Martie 1930).
Litere. *Petru Andrei* (dela 23 Iunie 1932 până la 15 Noemvrie 1932). *Ion Botez* (ales pe 3 ani, confirmat pe ziua de 15 Noemvrie 1932 prin Î. D. R. Nr. 3.418 din 3 Decemvrie 1932).	*Orest Tafrali* (dela 15 Martie 1931 până la 1 Aprilie 1933). *Iorgu Iordan* (ales, confirmat pe ziua de 1 Aprilie 1933 prin D. M. Nr. 48.613/933).
Medicină. *Ion Tănăsescu* (dela 5 Ianuarie 1932).	*Ştefan Graçoski* (dela 1 Aprilie 1932).
Ştiinţe. *Paul Bujor* (dela 1 Ianuarie 1931 până la 1 Ianuarie 1933).	*Alexandru Popovici* (dela 3 Ianuarie 1931 până la 1 Ianuarie 1933).
Petru Bogdan (ales pe 3 ani, confirmat pe ziua de 1 Ianuarie 1933 prin Î. D. R. Nr. 216 din 7 Februarie 1933).	*Paul Bujor* (ales pe 2 ani, confirmat pe ziua de 1 Ianuarie 1933 prin D. M. Nr. 193.972 din 1933).
Ştiinţe Agricole. *Haralamb Vasiliu* (ales pe 3 ani, confirmat pe ziua de 6 Mai 1933 prin Î. D. R. Nr. 1.552 din 20 Mai 1933).	*Nicolae Florov* (ales pe 2 ani, confirmat pe ziua de 6 Mai 1933 prin D. M. Nr. 61.366 din 1933).

Membrii Senatului în 1933/1934

Preşedinte: Rectorul *Traian Bratu* (dela 1 Decemvrie 1932).

Decanii Facultăţilor	Delegaţii Facultăţilor
Teologie. *Neculai Popescu-Prahova* (dela 1 Martie 1932).	*Constantin Fedeleş* (dela 5 Noemvrie 1932).
Drept. *Petru Dragomirescu* (dela 2 Iulie 1931 până la 15 Octomvrie 1933). *Florin Sion* (ales pe 3 ani, confirmat pe ziua de 15 Octomvrie 1933 prin Î. D. R. Nr. 2.702 din 2 Noemvrie 1933).	*Neculai Daşcovici* (dela 25 Martie 1930 până la 1 Mai 1934). *Valeriu Bulgaru* (ales pe 2 ani, confirmat pe ziua de 1 Mai 1934 prin D. M. Nr. 77.471 din 1934).
Litere. *Ion Botez* (dela 15 Noemvrie 1932).	*Iorgu Iordan* (dela 1 Aprilie 1933).
Medicină. *Ion Tănăsescu* (dela 5 Ianuarie 1932).	*Ştefan Graçoski* (dela 1 Aprilie 1932).

Muzeul Universităţii „Alexandru Ioan Cuza" din Iaşi www.muzeul.uaic.ro

Ştiinţe. *Petru Bogdan* (dela 1 Ianuarie 1933).

Ştiinţe Agricole. *Haralamb Vasiliu* (dela 6 Mai 1933).

Paul Bujor (dela 1 Ianuarie 1933).

Nicolae Florov (dela 6 Mai 1933 până la 1 Iunie 1934).

Agricola Cardaş (ales pe 2 ani, confirmat pe ziua de 1 Iunie 1934 prin D. M. Nr. 90.280/934)

Membrii Senatului în 1934/1935

Preşedinte: Rectorul *Traian Bratu* (dela 1 Decemvrie 1932).

Decanii Facultăţilor

Teologie. *Neculai Popescu-Prahova* (reales pe 3 ani, confirmat pe ziua de 1 Martie 1935 prin I. D. R. Nr. 487/935).

Drept. *Florin Sion* (dela 15 Octomvrie 1933).

Litere. *Ion Botez* (dela 15 Noemvrie 1932).

Medicină. *Ion Tănăsescu* (dela 5 Ianuarie 1932 până la 5 Ianuarie 1935).

Ştefan Graçoski (ales pe 3 ani, confirmat pe ziua de 15 Ianuarie 1935 prin I. D. R. Nr. 192 din 1935)

Ştiinţe. *Petru Bogdan* (dela 1 Ianuarie 1933).

Ştiinţe Agricole. *Haralamb Vasiliu* (dela 6 Mai 1933).

Delegaţii Facultăţilor

Constantin Fedeleş (dela 1 Noemvrie 1932 până la 15 Noemvrie 1934).

Pr. Valeriu Iordăchescu (ales pe 2 ani, confirmat pe ziua de 15 Noemvrie 1934 prin D. M. Nr. 185.461/934).

Valeriu Bulgaru (dela 1 Mai 1934).

Iorgu Iordan (reales pe 2 ani, confirmat pe ziua de 1 Aprilie 1935 prin D. M. Nr. 106.018 din 1935).

Ştefan Graçoski (dela 1 Aprilie 1932 până la 14 Martie 1935).

Alexandru Slătineanu (ales pe 2 ani, confirmat pe ziua de 14 Martie 1935 prin D. M. Nr. 55.580/935).

Paul Bujor (dela 1 Ianuarie 1933 până la 1 Ianuarie 1935).

Ion Atanasiu (ales pe 2 ani, confirmat pe ziua de 1 Ianuarie 1935 prin D. M. Nr. 221.192 din 1934).

Agricola Cardaş (dela 1 Iunie 1934).

Şedinţele Senatului universitar în anul 1930/1931

Senatul universitar a ţinut 27 de şedinţe; Senatul întrunit cu Consiliile de Facultate 11 şedinţe iar Consiliul universitar 5 şedinţe.

Deschiderea solemnă a cursurilor anului şcolar 1930/1931 a avut loc în dimineaţa zilei de 2 Noemvrie 1930.

Prelegerea inaugurală a fost ţinută de D-l prof. **Petru Dragomirescu,** dela Facultatea de Drept.

Chestiunile mai însemnate de ordin didactic şi administrativ, desbătute şi soluţionate în şedinţele Senatului, sunt următoarele:

Şedinţele din Octomvrie 1930

— Ministerul de Instrucţie (Nr. 112.687/930) înştiinţează, că Ministerul de Finanţe a hotărît că la toate articolele bugetare, privind materialul didactic şi cel de întreţinere, ordonanţele se vor emite cu un minus de 10%.

— Senatul intervine prin Ministerul de Instrucţie către cel al Armatei, să nu împiedece activitatea „Staţiunii zoologice marine Agigea".

— Aula Universităţii a fost pusă la dispoziţia celui al X congres al Societăţii române de psihiatrie, neurologie şi endocrinologie, în zilele de 12, 13 şi 14 Octomvrie 1930.

— Construcţia Cantinei din curtea Căminului studentelor „Regina Maria", fiind gata, pentru instalaţiuni (apă, canal, lumină, mese, plită etc.), Senatul autorizâ pe D-l Rector a utiliza procentele fond. „Regele Carol" pentru căminuri şi disponibllităţile fondului I. V. Praja, pe lângă taxele depuse de studenţi pe exerc. 1930/1931, destinate construirii de căminuri.

— Pentru imprimare de cursuri, Ministerul de Instrucţie (conf. art. 92 din lege) ordonanţează (Nr. 9.894/VII/1930) 125.000 lei. Senatul hotărăşte ca fiecare Consiliu de Facultate să recomande persoana care să primească 25.000 lei.

— Staţiunea zoologică „Agigea", cu aprobarea M. S. Regelui Carol II, va purta denumirea de „Staţiunea zoologică marină Regele Ferdinand".

— Ministerul de Finanţe (Nr. 314.298/930) înştiinţează că pe data de 25 Octomvrie 1930 toate disponibilităţile existente din ordonanţele de delegaţie privitoare la cheltuelile materiale (afară de salarii) sunt anulate; după această dată orice ordonanţă se face direct de Minister.

— Ministerul de Instrucţie (Nr. 141.984/930) aprobă prelungirea funcţionării la catedre a D-lor profesori **Ion Găvănescul** şi **Alexandru Philippide** (dela Facultatea de Litere) pentru anul şcolar 1930/1931, peste limita de vârstă.

— Senatul aprobă lista nominală a studenţilor, care urmează a fi întreţinuţi în căminuri, şi anume: 210 studente fără plată — 23 solvente, 161 studenţi fără plată — 19 solvenţi. La Cantină se va servi

Muzeul Universităţii Alexandru Ioan Cuza din Iaşi www.muzeul.uaic.ro

masa pentru 360 studenţi — studente, solvenţii plătesc câte 1.000 lei pentru casă şi masă.

— Ministerul de Instrucţie (Nr. 146.584) cere reduceri pentru bugetul 1931, iar Senatul comunică (6/XI/1930), că nu poate face nicio reducere în corpul didactic, la niciuna dintre cele 5 facultăţi ale Universităţii.

Şedinţa dela 15 Noemvrie 1930

— Secretariatul Misiunii universitare franceze din România înştiinţează că Universităţii Iaşi i s'au rezervat de către guvernul francez două burse din cei trei candidaţi propuşi: D-l **Leon Panteleev** (Litere) şi D-ra **Lucia Popovici** (Ştiinţe).

Şedinţa dela 24 Noemvrie 1930

— Senatul aprobă memoriul privind nevoile Universităţii; el urmează a fi prezentat M. S. Regelui de către Rector la 18/XII/1930

Şedinţa dela 8 Decemvrie 1930

— D-l prof. **Grigore T. Popa** este desemnat membru titular, în conf. cu art. 28 din legea pentru organizarea Ministerului — în Comisia centrală de judecată a membrilor corpului didactic primar şi secundar din ţară.

Şedinţa dela 19 Decemvrie 1930

— Senatul îşi însuşeşte raportul Comisiunii, trimis de Facultatea de Drept (Nr. 1.235/1930) şi în conformitate cu art. 77 din lege — propune Ministerului ridicarea la rangul de profesor titular a D-lui **Ilie Popescu-Spineni** (agregat) la catedra de Drept Roman (licenţă).

— Cu începere dela 8 Ianuarie 1931, studentele vor primi masa la Cantina din curtea Căminului „Regina Maria", iar studenţii la Cantina din str. Păcurari (Căminul central studenţesc).

Şedinţa dela 26 Ianuarie 1931

— Senatul ia act că: Consiliul episcopal şi Eforia averilor bisericeşti basarabene au pus la dispoziţia Facultăţii de Teologie din Chişinău încăperile vechiului Seminar Teologic, sub formă de contract de închiriere.

— Toate actele dresate în faţa tribunalului Lăpuşna, secţia III, poartă şi semnătura D-lui Rector **Petru Bogdan** şi a D-lui Decan al Facultăţii de Teologie Păr. **Cicerone Iordăchescu** (Pr. verb. Nr. 46 din 19 Ianuarie 1931).

Şedinţa dela 24 Februarie 1931

— Senatul, conform prevederilor art. 2 din legea specială (Î. D. R. Nr. 1.137 din 21/IV/1927), a art. 77 din legea învăţământului superior, ţinând act de avizul Contenciosului Minister. de Instr. (Nr. 9.605

din 1931), de procesul-verbal Nr. 1 încheiat la 18 Februarie 1931 de către membrii comisiilor pentru titularizarea profesorilor dela Facultatea de Teologie din Chişinău, ascultând referatele celor şapte comisii, din dosarele înregistrate sub N. 390, 391, 392, 393, 394, 395 şi 396/1931 — a propus Ministerului de Instrucţie ridicarea la rangul de profesori titulari la catedrele respective a d-lor profesori agregaţi: Păr. **Vasile Radu** — Limba ebraică şi Exegeza Vechiului Testament, **Neculai Popescu-Prahova** — Drept bisericesc, Păr. **Dumitru Popescu-Moşoaia** — Catichetica şi Liturgica, **Toma G. Bulat** — Istoria bisericească medie şi modernă, **Const. N. Tomescu** — Istoria Bisericii române, **Ion Nichifor-Crainic** — Literatura religioasă modernă, **Petru Constantinescu** — Arheologia creştină şi Istoria artei bisericeşti.

Pe data de 1 Aprilie 1931, Facultatea de Teologie intră din toate punctele de vedere sub prevederile legii înv. superior, încetând starea excepţională (art. 2 din legea specială, privind numirea primilor profesori ai Facultăţii de Teologie — Chişinău, Î. D. R. Nr. 1.137 din 28 Noemvrie 1927).

Şedinţa dela 3 Aprilie 1931

— Senatul ia act că Ministerul de Instr. (Nr. 45.221 din 1/IV/1931), conf. art. 84 din lege, face prima invitaţiune pentru a i se trimite dosarul lucrărilor Comisiunii pentru concursul de agregaţie pentru ocuparea catedrei de Istoria modernă şi contemporană dela Facultatea de Litere şi Filosofie din Iaşi (Preşedinte d-l Prof. **Ilie Minea).**

Şedinţa dela 28 Aprilie 1931

— Senatul roagă Ministerul Instr. să aprobe ca Muzeul Naţional din Chişinău să fie pus sub direcţia Consiliului Facultăţii de Ştiinţe.

— Universitatea este invitată să fie reprezentată în ziua de 10 Mai 1931, la Bucureşti, la solemnitatea decorării de către M. S. Regele a drapelului ei cu „Steaua României de Răsboi".

Delegaţiunea se compune din D-l Rector, de DD. profesori ieşeni care se află în capitală şi trei studenţi, întreaga cheltueală o suportă Ministerul de Instrucţie.

— Senatul autorizează confecţionarea unui drapel trei culori de mătasă, pe care să fie tipărit „Universitatea din Iaşi 1860 — Patria — Labor — Fides".

Şedinţa dela 19 Mai 1931

— D-l Prof. **Ilie Minea,** în calitate de preşedinte, depune lucrările concursului de Istorie (înreg. Nr. 1.008/1931), Comisia fiind descomplectată. Senatul, luând act şi de memoriul prezentat de 7 dd. profesori ai Facultăţii de Litere şi Filosofie, cere Ministerului publicarea

Muzeul Universităţii Alexandru Ioan Cuza din Iaşi www.muzeul.uaic.ro

unui nou concurs pentru ocuparea catedrei de Istoria modernă şi contemporană la Universitatea din Iaşi.

— Senatul dă aviz favorabil cererilor Facultăţii de Ştiinţe pentru menţinerea la catedre încă un an, peste limita de vârstă, a D-lor profesori **Vasile C. Buţureanu** şi **I. Constantineanu** (adresa Ministr. Instr. Nr. 56.233 şi 56.235/1931).

— Senatul constată, din dosarul actelor Serviciului administrativ, că lucrările pentru punerea în funcţiune a Cantinei studentelor din curtea Căminului „Regina Maria“ (str. Carol Nr. 35) se ridică la suma de 2.000.522 lei. La această sumă Ministerul a participat cu 175.528 lei, restul s'a plătit de Universitate din fondul „Regele Carol I“ pentru căminuri, care este alimentat şi de donaţiuni în vederea construirii de căminuri.

Şedinţa dela 25 Iunie 1931

— Senatul, discutând memoriul Facult. de Medicină din Bucureşti (trimis de Ministr. de Instr. Nr. 79.627), hotărăşte că Învăţământul farmaceutic trebue să rămână la Iaşi şi să fie complectat.

Şedinţa dela 30 Iunie 1931

— În conformitate cu art. 43 din regulamentul căminurilor, Senatul numeşte pentru viitorul an şcolar 1931/1932 ca Directori: la Căminul şi Cantina „Regina Maria“, a studentelor, din str. Carol Nr. 35 şi Impas 40 de Sfinţi, pe D-na **Ana P. Bodan**, la Căminul studenţilor (central Păcurari Nr. 19 şi str. Sărăriei Nr. 119) pe D-l prof. **Mihai David**, iar la Cantina studenţilor (str. Păcurari Nr. 19) pe D-l **Rudolf Şuţu.**

Şedinţa dela 18 Iulie 1931

— Senatul, luând act de avizul Cons. Facult. de Medicină şi acceptată de Epitropia Sf. Spiridon, aprobă ca din suma de aproape 11.000.000 lei, acordată de Ministerul Instrucţiunii pentru îmbunătăţirea diferitelor clinici în Iaşi, să se utilizeze 2.500.000 lei pentru construirea în curtea Spitalului Sf. Spiridon a unui pavilion destinat creşcătoriei Clinicii Infantile.

— Legea pentru autonomia universitară s'a promulgat prin „Monitorul Oficial“ (partea I) Nr. 163 din 17 Iulie 1931 (Î. D. R. Nr. 2.615 din 1931).

Şedinţele Senatului universitar întrunit cu Consiliile de Facultate în anul 1930/1931

Şedinţa dela 6 Noemvrie 1930

— Senatul Universitar, întrunit cu Consiliul profesoral al Facultăţii de Ştiinţe, recomandă pe d-l Docent **Ion I. Plăcinţeanu** la rangu, de conferenţiar definitiv pentru Fizica Teoretică (acustică şi optică)l conform art. 90 din legea învăţământului superior.

Şedinţa dela 15 Noemvrie 1930

— Senatul, întrunit cu Consiliul Facultăţii de Ştiinţe, recomandă pe D-l **Nicolai Florov** pe baza art. 81 din lege, profesor titular la catedra de Agrogeologie dela Facultatea de Ştiinţe din Iaşi.

Şedinţa dela 19 Decemvrie 1930

— Senatul, întrunit cu Consiliul Facultăţii de Medicină, în conformitate cu art. 82 din lege, propune Ministerului aprobarea trecerii D-lui prof. titular dr. **Paul Anghel** dela catedra de Patologie Externă la cea de Clinică 1 Chirurgicală, declarată vacantă.

Şedinţa dela 17 Ianuarie 1931

— Senatul, întrunit cu Consiliul Facultăţii de Medicină, în conformitate cu art. 81 din lege, recomandă pe D-l dr. **G. Tudoranu,** conferenţiar de Epidemiologie, profilaxia şi clinica boalelor contagioase, ca profesor titular la catedra de Patologie Internă, vacantă la Facultatea de Medicină Iaşi.

Şedinţa dela 31 Ianuarie 1931

— D-l docent **Octav Botez** este ridicat la rangul de conferenţiar definitiv pentru Estetica şi critica literară dela Facultatea de Litere şi Filosofie — în conformitate cu art. 90 din legea înv. superior, în şedinţa Senatului Universitar întrunit cu Consiliul Facultăţii de Litere.

Şedinţa dela 3 Aprilie 1931

— Senatul, întrunit cu Consiliul facultăţii de Medicină, conf. art. 81 din lege, recomandă ca profesor titular la catedra vacantă de Patologie Chirurgicală pe D-l dr. **Alexandru Cosăcescu.**

Şedinţa dela 6 Iunie 1931

— Senatul, întrunit cu Consiliul Facultăţii de Ştiinţe, recomandă pe baza art. 81 din lege, pe D-l **Ion Sava Atanasiu** ca profesor titular la catedra vacantă de Geologie şi Paleontologie.

Muzeul Universităţii Alexandru Ioan Cuza din Iaşi www.muzeul.uaic.ro

— Senatul, întrunit cu Consiliul Facultăţii de Medicină, pe baza art. 81 din lege, recomandă ca profesor titular la Clinica Medicală pe D-l dr. **Petru Niculescu.**

— Senatul, întrunit cu Consiliul Facultăţii de Litere şi Filosofie, pentru a soluţiona conform cererii Ministerului de Instrucţie (Nr. 67.717/931) dacă trebue scoasă la concurs din nou catedra de Istoria modernă şi contemporană, hotărăsc a se cere Ministerului publicarea unui nou concurs, deoarece lucrările concursului au fost închise prin descomplectarea Comisiei.

Şedinţa dela 10 Iunie 1931

— Senatul, întrunit cu Consiliul Facultăţii de Drept, în conformitate cu art. 82 din legea înv. superior, hotărăsc transferarea D-lui profesor titular **Petru Vasilescu** dela catedra de Procedură Civilă a Universităţii din Cernăuţi la catedra identică, vacantă, la Facultatea de Drept din Iaşi.

Şedinţa dela 30 Iunie 1931

— Senatul, întrunit cu Consiliul Facultăţii de Teologie, în conformitate cu art. 90 din legea înv. superior, hotărăşte definitivarea D-lui docent **Alexandru Boldur** la conferinţa de Istoria Românilor, ce o deţine la Facultatea de Teologie din Chişinău.

Şedinţele Consiliului universitar (Marele Colegiu universitar) în anul 1930/1931

Şedinţa dela 8 Decemvrie 1930

— Consiliul Universitar cere ca în viitorul buget (1981) salariile corpului didactic să fie înscrise precum prevede legea armonizării.

Şi că, în această condiţiune, Consiliul universitar va primi orice sacrificiu material cerut de necesităţile Statului, suportate şi de ceilalţi funcţionari publici.

În ceea ce priveşte gradaţia, aceasta făcând parte integrantă din salar, nu poate fi suprimată din buget.

— Pentru fondul materialului didactic, Universitatea Iaşi fiind cea mai sacrificată, Consiliul cere stăruitor ca reducerile să fie proporţionate cu fondul bugetar alocat în prezent fiecărei Universităţi.

Şedinţele dela 9, 10, 16 Martie 1931

— Consiliul Universitar discută proiectul de lege a învăţământului superior, propunând Ministerului modificările necesare.

Şedinţele Senatului universitar în anul 1931/1932

— În cursul anului şcolar 1931/1932 Senatul universitar a ţinut 38 de şedinţe.

— Senatul întrunit cu Consiliile de Facultate—12 şedinţe; iar Consiliul universitar a fost convocat de patru ori, ţinând şedinţe de consfătuire.

— Chestiunile cele mai de căpetenie, de ordin didactic şi administrativ, discutate şi soluţionate în şedinţele Senatului sunt arătate mai jos.

— Deschiderea solemnă a cursurilor anului şcolar 1931/1932 a avut loc în dimineaţa zilei de 28 Octomvrie 1931 (Duminică).

Şedinţa dela 29 Septemvrie 1931

— S'a discutat şi cerut precizări Ministerului de Instrucţie asupra art. 2, 6 şi 9 din legea pentru autonomia universitară (promulgată în ziua de 17 Iulie 1931).

— Senatul îşi menţine părerea că nu-i bine să se dea Facultăţilor personalitate juridică.

— D-l **Mina Savel** din Bacău (institutor pensionar) comunică intenţia ce o are a dona un imobil Universităţii din Iaşi (înreg. la Nr. 1.546 din 17 Oct. 1931).

— Epitropia Generală a Casei şi Ospiciilor Sf. Spiridon (Nr. 541) din 17 Octomvrie 1931 comunică Facultăţii de Medicină că, din cauza gravei situaţii financiare, bugetul având un deficit de 24.000.000 lei numai la capitolul întreţinerii spitalului central, dela 1 Noemvrie 1931, nu mai poate pune la dispoziţia clinicilor Facultăţii de Medicină decât localul, iluminatul şi încălzitul. Nu poate suporta cheltueala întreţinerii bolnavilor şi a personalului.

— Propune ca, pentru bugetul 1932, cele zece clinici să fie întreţinute de Ministerul Instrucţiunii publice, prevăzându-se în buget suma de 25.000.000 lei.

— Senatul recunoaşte situaţia grea şi deleagă o comisie compusă din: Rectorul Universităţii, Decanul Facultăţii de Medicină, un domn epitrop al Spiridoniei şi senatorul Universităţii, să se prezinte în audienţă atât D-lui Ministru al Instrucţiunii, cât şi celui de Finanţe, spre a cere imediat ajutoare băneşti, pentru ca Facultatea de Medicină să nu-şi închidă porţile.

— Consiliul Facultăţii de Medicină recomandă ca suplinitor al catedrei de Parazitologie, pe D-l prof. **Ion Borcea,** în locul defunctului prof. **Nicolai Leon** (art. 78 din lege) şi cere publicarea vacanţei (22 Oct 1931).

Şedinţa dela 22 Octomvrie 1931

— Senatul cere Ministerului de Instrucţiune să prevadă în bugetul pe 1932 suma de 25.000.000 lei pentru continuarea construcţiei pala-

Muzeul Universităţii „Alexandru Ioan Cuza" din Iaşi www.muzeul.uaic.ro

tului universitar; din suma de 35.000 lei ce este acordată de Minister Universităţii pentru imprimare de cursuri—20.000 a primit D-l prof. **Agricola Cardaş** (Ştiinţe) şi 15.000 s'au pus la dispoziţia Decanatului Facultăţii de Litere şi Filosofie.

Şedinţa dela 30 Octomvrie 1931

— Senatul ia act cu mulţumire că guvernul francez acordă şi pentru anul şcolar 1931/1932 şapte burse pentru tinerii din România care doresc a face studii de specializare în Franţa şi stabileşte că din partea Facultăţilor de Ştiinţe, Medicină şi Drept să-şi recomande câte un candidat, iar la Litere — doi.

— Senatul roagă Ministerul de Instrucţie să nu accepte creşteri în personal la alte Universităţi, când e vorba de sacriificii din partea tuturora.

— Pe baza propunerii Consiliului Facultăţii de Litere şi Filosofie şi a avizului Senatului, Ministerul de Instrucţie (cu Nr. 181.055) aprobă menţinerea la catedrele respective, în anul universitar 1931/1932, peste limită de vârstă, a D-lor profesori **Alexandru Philippide** şi **Ion Găvănescul.**

— Ministerul de Instrucţie (Nr. 167.791 din 3/IX/931) scuteşte Universitatea Iaşi de obligaţiunea perceperii taxei de 100 lei pentru acte şcolare şi examene repetate (conf. deciziei Nr. 123.410/931).

— În Consiliul general al Instrucţiunii, conf. art. IV din legea pentru organizarea Ministerului („Monit. Of." Nr. 166 din Iulie 1931), Senatul deleagă pe D-l prof. **Neculai Daşcovici** dela Facultatea de Drept.

— Senatul ia act că d-l Rector a adus dela Bucureşti dela Ministerul de Instrucţie 694.362 lei pentru întreţinerea clinicilor Facultăţii de Medicină, în lunile Noemvrie şi Decemvrie şi hotăreşte ca suma să fie întrebuinţată numai pentru buna funcţionare a clinicilor, repartizarea făcându-se prin d-l Rector, d-l Decan al Facultăţii de Medicină şi un epitrop al Spiridoniei.

Şedinţa dela 24 Noemvrie 1931

— D-l Rector comunică Senatului că Ministerul Sănătăţii, Muncii şi Ocrotirilor Sociale (cu Nr. 71.373/931) a trimis patru ordonanţe în valoare de 2.000.000 lei pentru susţinerea aşezămintelor Spitalului sf. Spiridon, în anul 1931, după avizul conform ce-l va da Facultatea de Medicină.

— Ministerul de Instrucţie adresează Universităţii (Nr. 188.573 din 1931) a doua invitaţie, cerând rezultatul concursului pentru catedra de Drept roman (doctorat).

— Senatul intervine la Ministerul de Instrucţie pentru aprobarea regulamentului învăţământului farmaceutic pe lângă Facultatea de Medicină din Iaşi (Nr. 2.711/931).

Şedinţa dela 28 Noemvrie 1931

— Senatul ia act că D-l Rector **Petru Bogdan** a semnat în faţa tribunalului Bacău actul de donaţie, din partea D-lui **Mina Savel** a imobilului său din Bacău către Universitatea Iaşi (autentificarea Nr. 3.124/931, transcrisă la tribunalul Bacău sub Nr. 5.890/931).

— Facultatea de Medicină intervine ca titulatura să-i fie schimbată în Facultatea de Medicină şi Farmacie (Nr. 2.914/2.002).

Şedinţa dela 12 Decemvrie 1931

— Senatul aprobă şi înaintează Ministerului cererile Facultăţii de Medicină de a se transforma catedra de Patologie internă în Clinica 2 medicală (Nr. 2.993/2.005) şi catedra de Patologie chirurgicală, bandaje şi aparate de fracturi—în Patologie, clinică chirurgicală şi ortopedică (Nr. 2.911/2.004).

Şedinţa dela 1 Februarie 1932

— Senatul ia act de bursa de 100.000 lei acordată de Ministerul Instrucţiunii (Nr. 41/228/932).

— Facultatea de Litere recomandă pe D-ra **Mariana Botez** pentru studiul Limbii şi Literaturii franceze şi pe D. **Leon Panteleew** pentru studiul Filologiei clasice, urmând a primi fiecare câte 50.000 lei.

— În „Monitorul Oficial" Nr. 31, p. 1, din 6 Februarie 1932, este promulgat I. D. R. Nr. 250 din 29 Ianuarie 1932, prin care Universitatea Iaşi este autorizată să accepte donaţia făcută de D-l **Mina Savel,** pensionar din Bacău, constând dintr'o proprietate a imobilului său din Bacău, str. Vulturi (actul de donaţie e transcris la Tribunalul Bacău sub Nr. 1.765/932 şi Tribunalul Iaşi, secţia III, sub Nr. 658 din 23 Februarie 1932).

— Senatul însuşindu-şi şi încheierile Consiliului Facultăţii de Ştiinţe (Nr. 242/357), intervine pe lângă Minister pentru transformarea conferinţei de Zoologie Aplicată şi Entomologie, conform art. 58 din legea înv. superior, în catedră de Zoologie şi Entomologie, a conferinţei de Chimie Analitică (Nr. 237/342) în catedră de Chimie Analitică şi a titulaturii actualei catedre de Chimie Fizicală şi Analitică în catedră de Chimie Fizicală.

— Faţă de avizul Consiliului Facultăţii de Ştiinţe (Nr. 236/342) Senatul intervine la Minister pentru a se crea o catedră sub denumirea de Fizică Matematică.

— D-l Decan al Facultăţii de Medicină protestează contra loviturii ce se dă Facultăţii de Medicină, reducându-i-se 100.000 lei din bugetul Bibliotecii Facultăţii.

Şedinţa dela 29 Martie 1932

— Se hotăreşte intervenirea la Minister pentru aprobarea propunerii Consiliului Facultăţii de Litere (Nr. 155/477), ca D-l asistent

Muzeul Universităţii „Alexandru Ioan Cuza" din Iaşi
www.muzeul.uaic.ro

Constantin Balmuş să fie ridicat la rangul de conferenţiar pentru Limba şi Literatura Latină, iar D-l docent **Karl Kurt Klein** la rangul de conferenţiar pentru Limba şi Literatura Germană.

Şedinţa dela 8 Martie 1932

— Senatul ia cunoştinţă despre existenţa unei greve începută de către studenţii în drept, în legătură cu noua lege a avocaţilor şi, faţă de telegrama D-lui Prim-Ministru şi Ministru de Instrucţie prof. **Neculai Iorga,** autorizâ pe D-l Rector a lua măsurile de rigoare.

Şedinţa dela 15 şi 25 Martie 1932

— Senatul dă mandat d-lui Rector a face toate formalităţile şi demersurile ca Ministerul să contracteze un împrumut de 20.000.000 lei dela „Casa de Economie a Statului" plătibilă prin amortizare în 5 ani pentru ca să poată începe de îndată activitatea la noua aripă în construcţie dela Palatul Universitar din str. Carol.

— Ministerul Instrucţiunii (Nr. 34.144/438) înştiinţează, că pe ziua de 1 Martie 1932 a încetat ordonanţarea cheltuelilor de material şi personal.

— În ziua de 24 Martie 1932 cursurile au fost suspendate din cauza mişcărilor studenţeşti. Punctul iniţial al tulburărilor din seara de 23 Martie era Căminul cultural creştin, din Bul. Ferdinand (Râpa galbenă). Manifestaţia era a Gărzii de fier, partid din care fac parte şi studenţi. Ea era în legătură cu alegerea politică dela Tutova, unde Garda de fier avea candidat.

— Greva studenţilor dela Drept în legătură cu noua lege a avocaţilor este o coincidenţă.

— Senatul în şedinţa dela 29 Martie 1932 ia act de demisia D-lui prof. **Giorge Pascu** din direcţia Bibliotecii Centrale a Universităţii, în urma anchetei Comisiei speciale a Bibliotecii (proces-verbal înreg. Nr. 772/1932). Ministerul confirmă primirea demisiei (cn Nr. 46.943/869).

— Senatul ia act că D-l prof. **Ion Botez** a depus la Rectorat (Nr. 795/28/III/1932) acte privind pe D-l prof. **Giorge Pascu** în gestiunea „Institutului de Filologie".

Şedinţa dela 4 Aprilie 1932

— Senatul îşi însuşeşte avizul Consiliului Facultăţii de Medicină ca, pe baza unui împrumut de 15.000.000 lei, pe care Ministerul de Instrucţie l-ar contracta dela Casa Generală de Economie a Statului, să se poată construi în curtea Spiridoniei un local propriu pentru clinica infantilă.

— Senatul instituie Comisia compusă din D-nii senator prof. **Ion Bărbulescu, Dr. Ion Tănăsescu** şi **Petru Dragomirescu,** care să

refereze asupra acuzaţiunilor ce se aduc D-lui prof. **Giorge Pascu,** cercetând dosarele depuse la Rectorat, şi hotărăşte publicarea vacanţei locului de director al Bibliotecii universitare.

— Senatul ia act că, prin *Monitorul Oficial* Nr. 83 din 7 Aprilie 1932, s'a promulgat o lege privind recomandările în funcţiuni didactice (profesori, şefi de lucrări, asistenţi, preparatori).

— Senatul ia cunoştinţă că D-na **Aneta Mina Savel** intenţionează să doneze Universităţii o creanţă în litigiu (de 200.000 lei) şi hotărăşte că-i mai bine ca Rectoratul să pună la dispoziţia soţilor banii necesari pentru soluţionarea juridică a chestiunii, şi numai în urmă să se accepte donaţiunea (21 Aprilie 1932).

Şedinţa dela 9 Mai 1932

— Senatul universitar aprobă donaţiunea D-nei **Aneta Mina Savel.**

Şedinţa dela 16 Mai 1932

— Senatul recomandă ca director al Bibliotecii pe D-l docent **Karl Kurt Klein.**

— Senatul dă acelaşi aviz cu Consiliul Facultăţii de Medicină (Nr. 1.412), hotărând a se ruga Ministerul de Instrucţie pentru aprobarea fondului necesar executării lucrărilor de transformare şi amenajare a clădirii depoului din curtea Spiridoniei în local pentru crescătoria de sugaci de pe lângă Clinica Infantilă.

— Senatul ia act că D-l **Mina Savel,** donatorul imobilului din Bacău, intenţionează să facă Universităţii o nouă donaţie, în titluri, în valoare de 49.000 lei, cu respectarea unor legate (Nr. 1.092/1932).

— Pe baza art. 83, alin. III din Legea pentru organizarea învăţământului universitar din 1932, Senatul, pe baza dosarelor primite dela Facultatea de Ştiinţe (Nr. 420/1.111), recomandă Ministerului pentru numirea ca profesori agregaţi a D-lor conferenţiari definitivi: **Radu Cernătescu** (la catedra de Chimie analitică) şi **Constantin Motăş** (la catedra de Zoologie aplicată şi Entomologie).

— Pe baza actelor trimise de Facultatea de Ştiinţe (Nr. 419/1.113), în conformitate cu art. 83, alin. VI din Legea pentru organizarea învăţământului universitar, Senatul propune Ministerului definitivarea D-nei inginer **Ruxanda Răşcanu** la conferinţa de Chimie minerală, (Secţia învăţământului farmaceutic) şi a D-lui **Gheorghe Alexa** la conferinţa de Chimie tehnologică.

Şedinţele dela 18 Mai şi 4 Iunie 1932

— Senatul autorizâ pe D-l Rector prof. **Petru Bogdan** a semna, în numele Universităţii Iaşi, convenţiunea (Nr. 2.744/1932) cu Casa Generală de Economii Bucureşti pentru împrumutul de 15.000.000 lei ce-l contractă Ministerul de Instrucţie, destinat continuării palatului uni-

Muzeul Universităţii „Alexandru Ioan Cuza" Iaşi www.muzeul.uaic.ro

versitar din Iaşi, oferind drept garanţie sumele ce se încasează anual dela studenţi din taxele pentru construcţie (500 lei) şi de înscriere (100 lei).

— La cererea Facultăţii de Medicină (Nr. 1.091/961) Senatul aprobă principial, că din împrumutul ce s'ar realiza la Casa de Economie a Statului, să i se acorde 5.000.000 lei pentru continuarea lucrărilor la Clinicile 1 şi 2 Chirurgicale ale Facultăţii.

— Senatul ratifică propunerea consiliului Facultăţii de Ştiinţe (Nr. 420/1.111), şi pe baza art. 83, alin. III din Legea pentru organizarea înv. universitar, recomandă Ministerului pentru confirmarea ca profesor agregat la catedra de Fizică matematică (care se transformă din conferinţa de Fizică teoretică) pe D-l conferenţiar definitiv. **Ion I. Plăcinţeanu.**

— Ascultând raportul (înreg. Nr. 1.146/932) Comisiei de anchetă instituită de Senat în şedinţa dela 4/IV/1932), în urma discuţiilor urmate în şedinţa dela 18 Mai 1932 — hotărăşte că: prin demisia D-lui prof. **Giorge Pascu** atât din direcţia Bibliotecii, cât şi dela Institutul de Filologie română, D-sa a înţeles să tragă consecinţele greşelilor săvârşite; este cazul să se aplice de către Minister pedeapsa avertismentului conf. art. 115 din lege (1912); D-l profesor **Giorge Pascu** va trebui să restitue către Stat suma care se cifrează la 22.455 lei.

— În conformitate cu art. 83, alin. VI, din Legea pentru organizarea învăţământului universitar, Senatul, în şedinţa dela 4 Iunie 1932, studiind dosarele trimise de Facultatea de Ştiinţe (Nr. 465/1.249), recomandă Ministerului pentru îndeplinirea formelor legale de definitivare a D-lor conferenţiari: **Gheorghe Nastase** (Geografie), **Vasile Zăhărescu** (Anatomie şi fiziologie comparată a animalelor domestice), **Gheorghe Bontea** (Economie rurală) şi **Neculai Zamfirescu** (Ameliorarea plantelor).

— Senatul, studiind dosarul trimis de Facultatea de Teologie (Nr. 292/1.238) în conformitate cu art. 83, alin. III din Legea pentru organizarea învăţământului universitar, propune Ministerului numirea D-lui conferenţiar definitiv **Alexandru Boldur** ca profesor agregat la catedra de Istoria Românilor cu privire specială asupra Basarabiei, catedră în care se transformă conferinţa cu acelaşi nume.

Şedinţa dela 4 Iunie 1932

— Senatul hotărăşte desfiinţarea taxei de căminuri pe care o plăteau studenţii la înscriere în Universitate (conform. art. 62, alin. IV din reg. pentru căminuri şi cantine universitare). Institue o taxă de înscriere de 100 lei şi taxa de 500 lei pentru construcţie (conform art. 73 din lege).

— Senatul ia act şi acceptă principial donaţia ce D-na **Aneta Savel,** soţia D-lui donator **Mina Savel** (din Bacău), o face Universităţii în valoare de 150.000 lei suma e cuprinsă într'o creanţă de 200.000 lei

(în curs de judecată). Actul de donaţie (înreg. Nr. 1.159/932) prevede clauze şi condiţii ce vor trebui executate de Universitate.

— Senatul ratifică încheierea Consiliului Facultăţii de Ştiinţe (Nr. 469/1.258) şi hotăreşte intervenirea la Minister pentru îndeplinirea formelor legale (art. 83, alin. VI din lege) pentru definitivarea D-lui **Petru Culianu** la conferinţa de Matematici.

— În conformitate cu art. 21 din Legea pentru organizarea învăţământului universitar, Senatul ia act şi comunică Ministerului că, prin vot de Consiliu, prof. titular **Petru Dragomirescu** este recomandat ca suplinitor la catedra de Sociologie şi Filosofia dreptului, rămasă vacantă prin scoaterea la pensie a D-lui prof. **Virgil Arion** (Nr. 802/1.288).

Şedinţa dela 10 Iunie 1932

Pe baza încheierii Consiliului Facultăţii de Medicină (Nr. 1.586/1.269), în conformitate cu art. 83, alin. IV din lege, hotărăşte a se interveni la Minister pentru îndeplinirea formelor legale pentru transformarea în catedră a conferinţei de Anatomie topografică şi înălţarea la rangul de profesor titular a D-lui conferenţiar definitiv dr. **Ion Nubert.**

— Motivat de încheierea Consiliului Facultăţii de Medicină (Nr. 1.585/1.268), Senatul, potrivit art. 83, alin. IV combinat cu art. 96 din Legea pentru organizarea învăţământului universitar, intervine la Minister pentru transformarea conferinţei de Radiologie în catedră de Radiologie şi ridicarea D-lui conferenţiar definitiv dr. **Emil Radu** la rangul de profesor titular.

— Faţă de încheierea Consiliului Facultăţii de Drept (Nr. 769/1.289), Senatul, cercetând dosarul îşi însuşeşte motivele de fapt şi de drept, hotărăşte a se propune Ministerului îndeplinirea formelor legale pentru ca, în conformitate cu art. 83, alin. III şi V combinate cu art. 96 din Legea pentru organizarea învăţământului universitar, D-l **Neculai Buzea,** conferenţiar definitiv pentru Filosofia dreptului penal, să fie ridicat la rangul de profesor agregat şi numit la catedra de Criminologie şi Ştiinţe penitenciare, transformată din conferinţa pe care D-l **Neculai Buzea** o deţine ca titular la Facultatea de Drept din Iaşi.

— La 10 Iunie Academia Română (Nr. 1.445/1.285) dă răspuns afirmativ pentru prelungirea activităţii la catedră a D-lor prof.: **Vasile Buţureanu** şi **Paul Bujor** pentru meritele ştiinţifice şi activitatea depusă.

Şedinţa dela 15 Iunie 1932

— La intervenţia Consiliului Facultăţii de Teologie (Nr. 315/1.314), Senatul, în conformitate cu prevederile art. 83, alin. VIII combinat cu art. 45, alin. I şi art. 96 din Legea pentru organizarea învăţământului universitar, intervine la Minister pentru definitivarea D-lui **Teofil Simenschy** la conferinţa de Limbi clasice (greaca şi latina) ce o deţine la Facultatea de Teologie Chişinău.

Muzeul Unirii Iaşi „Alexandru Ioan Cuza" din Iaşi www.muzeul.uaic.ro

— Senatul, studiind dosarele trimise de Facultatea de Ştiinţe (Nr. 489/1.312), intervine la Minister pentru definitivarea D-lor conferenţiari ingineri: **Vasile Serghie** (Electrotehnică generală) şi **Iosif Casetti** (Rezistenţa materialelor şi statica grafică) dela Secţia Electrotehnică a Facultăţii de Ştiinţe, în conformitate cu art. 83, alin. VI, combinat cu art. 96 din Legea pentru organizarea învăţământului universitar.

— Senatul îşi însuşeşte încheierile Consiliului Facultăţii de Ştiinţe şi, în conformitate cu art. 85, alin. I, combinat cu art. 96 din Legea pentru organ. înv. universitar, intervine la Minister pentru: *a*) Menţinerea şi funcţionarea pe lângă Universitatea Iaşi a secţiilor învăţământului aplicat, *b*) Organizarea acestui învăţământ într'o facultate a ştiinţelor aplicate, *c*) Consiliul profesoral a acestei Facultăţi să fie compus nu numai din profesorii titulari ai ştiinţelor aplicate, ci din toţi profesorii titulari ai Facultăţii de Ştiinţe, care predau cursuri şi studenţilor dela ştiinţe aplicate.

Şedinţa dela 24 Iunie 1932

— Senatul întocmeşte primul buget al fondului universitar, conform prevederilor art. 16 din Legea pentru organiz. înv. universitar. Faţă de situaţia financiară grea a bugetului Ministerului de Instrucţie, Senatul hotărăşte că, începând cu anul şcolar 1932/933: *a*) în căminuri universitare se vor primi numai studenţi şi studente contra plată, *b*) se suprimă concursurile de admitere, *c*) schimbarea organizării căminurilor şi cantinelor.

Şedinţa dela 27 Iunie 1932

— Se hotărăşte ca în căminurile de studente şi studenţi să se concentreze cei încă rămaşi, iară camerele golite să fie puse la dispoziţia temporară a sinistraţilor din cartierele inundate (26/VI/1932).

— Primăria Municipiului Iaşi (Nr. 18.927/1.493) intervine pentru a i se ceda terenul ce-l are Universitatea în regiunea Păcurari, în schimbul unui alt teren. Aici urmează a fi împroprietăriţi sinistraţii inundaţi. Senatul cere precizarea terenului oferit.

Şedinţa dela 15 Iulie 1932

— Senatul, pe baza dosarului (532/1.500) trimis de Facultatea de Ştiinţe, în conformitate cu art. 49, alin. VI din lege, hotărăşte intervenirea la Minister pentru înaintarea D-nei **Mariana Papafil,** asistentă suplinitoare la Laboratorul de Chimie fizicală şi analitică, la rangul de asistentă provizorie.

— Senatul constată că sunt de îndeplinit formele legale pentru definitivarea ca şefi de lucrări a D-lor: **Teodor Văscăuţanu** dela Laboratorul de Geologie şi Paleontologie, şi **Zigmund Huber** dela Laboratorul de Chimie agricolă, în conformitate cu art. 48, alin. V şi VI combinat cu art. 84 din Legea pentru organizarea înv. universitar. Dosarele cu avizele Consiliului de facultate sunt trimise cu Nr. 533/1.499, 526/1.489 şi 546/1.568.

Şedinţa dela 19 Iulie 1932

— Deficitul de aproape 600.000 lei ce-l are administraţia cantinei a atras închiderea ei după Paşti. Experienţa făcută, încredinţând conducerea cantinei Soc. studenţilor „Moldova întregită" n'a dat rezultate, de aceea Senatul autorizâ Societatea studenţească „Moldova întregită" să organizeze funcţinoarea Cantinei universitare, sub controlul Universităţii cu începere dela deschiderea noului an şcolar 1932/1933.

— Primăria Municipiului Iaşi (Nr. 19.065/1.537) precizează că în locul terenului Păcurari de 12 hectare ce-l posedă Universitatea, oferă în schimb o suprafaţă de 25, 30 hectare, teren foarte bun în Copoiu unde va instala apă şi lumină electrică, iar Senatul, ascultând şi avizul tehnic al D-lui prof. **Agricola Cardaş,** a aprobat principial oferta. Primăria Iaşi va îndeplini formalităţile legale pentru punerea în posesie,

— D-l prof. **Petru Dragomirescu** (în conformitate cu art. 32 din regulamentul căminurilor) este delegat ca preşedinte al Comisiei căminurilor şi cantinelor, în locul D-lui Rector **Petru Bogdan** care pe motiv de sănătate se retrage din această demnitate.

Şedinţele Senatului universitar întrunit cu Consiliile de Facultate în anul 1931/1932

Şedinţa dela 19 Octomvrie 1931

— Senatul întrunit cu Consiliul Facultăţii de Ştiinţe recomandă, conf. art. 81 din lege, pe D-l **Ion G. Botez** ca profesor titular la catedra de Antropologie şi Paleontologie.

Şedinţa dela 5 Noemvrie 1931

— Senatul întrunit cu Consiliul Facultăţii de Medicină definitivează, conform art. 90 din lege, la conferinţa de Anatomie topografică pe D-l dr. **Ion Nubert.**

— Conform art. 90 din lege, Senatul întrunit cu Consiliul Facultăţii de Medicină definitivează la conferinţa de Igienă socială pe D-l dr. **Ion Gheorghiu.**

Şedinţa dela 28 Noemvrie 1931

— Senatul întrunit cu Consiliul Facultăţii de Ştiinţe definitivează pe D-l docent **Ştefan Popescu,** în conformitate cu art. 90 din lege, la conferinţa de Fitotehnie şi Ameliorarea plantelor dela Secţia Agricolă a Facultăţii de Ştiinţe.

Muzeul Universităţii „Alexandru Ioan Cuza" din Iaşi www.muzeul.uaic.ro

Şedinţa dela 14 Ianuarie 1932

— Senatul întrunit cu Consiliul Facultăţii de Medicină, recomandă pe D-l dr. **Virgil Troteanu**, conform art. 83 din lege, pe baza concursului trecut, ca profesor agregat la catedra de Farmacologie şi Materie medicală.

— Senatul întrunit cu Consiliul Facultăţii de Medicină, pe baza art. 81 din Lege, recomandă ca profesor titular la catedra vacantă de Istoria naturală medicală pe D-l dr. **Virgil Nitzulescu.**

Şedinţa dela 15 Martie 1932

— Senatul întrunit cu Consiliul Facultăţii de Ştiinţe, în conformitate cu art. 90 din Legea învăţământului superior, definitivează pe D-l **Alexandru Cişman** la conferinţa de Fizică industrială dela Facultatea de Ştiinţe.

— Senatul întrunit cu Consillul Facultăţii de Medicină, conform art. 90 din lege, definitivează pe D-l dr. **Vladimir Buţureanu** la conferinţa de Semiologie chirurgicală dela Facultatea de Medicină.

Şedinţa dela 22 Martie 1932

— Senatul întrunit cu Consiliul Facultăţii de Drept au hotărît transformarea conferinţei de Filosofia dreptului penal în catedră de Criminologie şi ştiinţă penitenciară şi recomandă pe D-l conferenţiar definitiv **Neculai Buzea** ca profesor agregat.

Şedinţa dela 16 Aprilie 1932

— Senatul, întrunit cu Consiliul Facultăţii de Ştiinţe, în conformitate cu art. 90 din lege, a hotărît definitivarea D-lui **Constantin V. Gheorghiu** la conferinţa de Chimie a Facultăţii de Ştiinţe.

Şedinţa dela 18 Mai 1932

— Senatul întrunit cu Consiliul Facultăţii de Ştiinţe, în conformitate cu prevederile art. 57 din Legea pentru organizarea învăţământului universitar, hotărăsc intervenirea la Minister pentru prelungirea funcţionării la catedre a D-lor profesori **Vasile Buţureanu** (Mineralogie şi Petrografie) şi **Paul Bujor** (Morfologie), peste limita de vârstă.

Şedinţa dela 23 Iunie 1932

— Senatul întrunit cu Consiliul Facultăţii de Litere, după consultarea Academiei Române, hotărăsc intervenirea la Minister (art. 57 din lege), pentru menţinerea la catedră a D-lui prof. **Alexandru Philippide,** profesor titular de Filologie română, peste limita de vârstă.

Şedinţele Senatului universitar în anul 1932/1933

În anul şcolar 1932/1933 Senatul a ţinut 23 şedinţe.

Şedinţa dela 27 Septemvrie 1932

— Senatul hotărăşte ca, până la confecţionarea timbrului propriu al Universităţii Iaşi, să se utilizeze timbrele cu insigna Universităţii din Bucureşti (dăruite), în valoare totală de 610.000 lei. Ele se vor aplica pe orice petiţie, ofertă, factură etc., depuse la secretariate.

— Pentru îndeplinirea însărcinării ce D-l prof. **Mihai Ciucă** o are pe lângă Liga Naţiunilor (Geneva), în conformitate cu art. 54, alin. II din lege, pe baza intervenirii Facultăţii de Medicină (Nr. 2.031/1.728), Senatul dă aviz favorabil ca Min. de Instrucţie să-i poată aproba concediul pe timp de un an, cu începere dela 1 Octomvrie 1932; D-l prof. **Ion Bălteanu** este recomandat suplinitor la catedra de Igienă.

— Administraţia Casei şcoalelor (Nr. 30.505/1.674) comunică dispozitivul repartizării împrumutului de 15.000.000 lei contractat la Casa Generală de Economii pentru nevoile Universităţii:

1. Amenajări la localul nou al Universităţii . 4.991.767 lei;
2. Pentru continuarea lucrărilor la noul local al Universităţii, în baza vechiului contract . . . 7.008.233 „
3. Pentru completarea lucrărilor de construcţie şi instalaţii la Clinicile Chirurgicale 1 şi 2 . . . 3.000.000 „

— Senatul constată că sunt laboratoare care n'au încasat dela Martie 1931 niciun ban pentru material didactic, deşi în buget există prevedere specială.

— Senatul aprobă raportul Comisiei căminurilor în vederea nouei organizări şi funcţionări administrative, care începe pe data de 1 Octomvrie 1932.

Şedinţa dela 17 Octomvrie 1932

— În conformitate cu art. 83, alin. VIII şi art. 44, alin. II din Legea pentru organizarea înv. universitar, Senatul întrunit cu membrii Comisiunilor de conferenţiari dela Facultatea de Ştiinţe, propune Ministerului numirea ca conferenţiari provizorii a D-lor: **Toma Farcaş** (Tehnologia materialelor), **Constantin Papp** (Botanica aplicată), **Gheorghe Huidovici** (Maşini şi Instalaţiuni industriale), **Virgil Ianovici** (Petrografie şi Zăcăminte metalifere), **Vasile Petrescu** (Măsuri electrice), **Ion Ciochină** (Tehnologia şi Explorări miniere de petrol) şi **Eugen Pavlescu** (Economia politică).

La 30 Octomvrie 1932, ora 10 şi jumătate dimineaţa va avea loc deschiderea solemnă a cursurilor.

— Ministerul de Instrucţie, cu ordinul telegrafic Nr. 162.451 din 2 Noemvrie 1932, comunică trecerea la pensie, pe data de 1 Ianuarie 1933, a D-lui prof. **Ion Găvănescul,** titularul catedrei de Pedagogie dela Facultatea de Litere şi Filosofie, pentru limita de vârstă, conform art. 57 din Legea înv. universitar.

Muzeul Universităţii „Alexandru Ioan Cuza" din Iaşi www.muzeul.uaic.ro

Şedinţa dela 12 Noemvrie 1932

— Senatul îşi însuşeşte încheierile Consiliului Facultăţii de Medicină (Nr. 2.532/2.146, 2.533/2.147, 2.534/2.148, 2.603/2.174 şi 2.700/2.219) şi intervine, conform art. 20 din lege, către Ministerul de Instrucţie pentru: transformarea catedrei de Patologie medicală în Patologie şi Clinică medicală; scindarea catedrei de Clinica 2 şi Anatomia topografică în catedră de Anatomie topografică cu laboratorul respectiv şi Clinica 2 Chirurgicală, şi transformarea catedrei de Patologie chirurgicală în Clinica 3 Chirurgicală.

— Senatul hotărăşte înlocuirea D-lui **Dumitru Lupan** pentru faptele şi actele făptuite în calitate de contabil al Universităţii, atât în mediul universitar, cât şi în afară de Universitate, şi recomandă pe data de 1 Decemvrie 1932 pe D-l **Neculai Hermeziu** (expert contabil) în postul de contabil al Universităţii.

Pentru numirea în funcţiune s'a făcut intervenţie la Preşidenţia Consiliului de Miniştri, conform art. 4 din Legea pentru unele măsuri financiare urgente (Monit. Of. Nr. 237 din 10 Octomvrie 1932).

— Ministerul de Finanţe (Direcţia datoriei publice, cu Nr. 156.340 din 1932) face cunoscut Ministerului de Instrucţie (înreg. Nr. 2.105/932), că fondul destinat ajutoarelor de studii în străinătate e complet epuizat, iar în bugetul anului viitor nu mai poate fi menţinut. Cei interesaţi au luat cunoştinţă prin legaţiunile din străinătate că nu vor putea continua şederea acolo decât pe cont propriu.

Conform art. 84 din Legea pentru organizarea învăţământului universitar, Senatul, pe baza hotărîrii Consiliului Facultăţii de Ştiinţe (Nr. 679/2.193), intervine la Minister pentru definitivarea D-rei **Margareta Poni** în postul de asistentă ce-l deţine la Laboratorul de Chimie fizicală.

Şedinţa dela 14 Noemvrie 1932

— D-l Ministru subsecretar de stat la Ministerul de Instrucţie prof. **Petru Andrei,** care participă la şedinţa Senatului, expune situaţia critică financiară a Statului, care impune mari reduceri bugetare şi cere Senatului universitar, ca şi Consiliilor profesorale, să avizeze asupra reducerilor care pot fi operate, atât în personalul didactic, cât şi administrativ, prin suprimarea posturilor vacante sau a celor care sunt ocupate de suplinitori.

Şedinţa dela 23 Noemvrie 1932

— Senatul hotărăşte a se comunica Ministerului că la Universitatea Iaşi nu se poate face nicio reducere bugetară în ce priveşte personalul didactic, didactic ajutător sau administrativ.

La intervenirea Facultăţii de Teologie (Nr. 721/2.208), Senatul recunoaşte principial necesitatea înfiinţării unui Seminar pedagogic pe lângă acea Facultate, în Chişinău; invită Decanatul să prezinte un proiect de regulament de organizare şi funcţionare.

Pe baza intervenirii Consiliului Facultăţii de Ştiinţe Nr. (686/2.221), Senatul înaintează Ministerului actele privitoare la confirmarea D-lui **Grigore C. Moisil** în funcţia de conferenţiar provizor pentru Algebra superioară, conform art. 83, alin. IX, din lege.

— Senatul, luând act din dosarul trimis de Facultatea de Medicină (Nr. 2.790/2.231) că formele legale sunt îndeplinite pe baza art. 21, alin. VI combinat cu art. 87, alin. III din lege, intervine la Minister pentru chemarea D-lui şef de lucrări definitiv şi conferenţiar suplinitor dr. **Neculai P. Balan** ca profesor titular la catedra vacantă de Medicină legală.

— Senatul, constatând că publicarea vacanţei catedrei de Pedagogie a D-lui prof. **Ion Găvănescul** s'a făcut fără respectarea legii, şi în consecinţă este nulă, hotărăşte convocarea unei şedinţe a Senatului cu Consiliul Facultăţii de Litere şi Filosofie, pentru a discuta chestiunea prelungirii profesoratului D-lui **Ion Găvănescul.**

În conformitate cu art. 49, alin. VII şi art. 84 din Legea pentru organizarea învăţământului universitar, pe baza încheierilor Consiliului Facultăţii de Ştiinţe (Nr. 697, 699 şi 700, înreg. Nr. 2.276, 2.277 şi 2.283/1932), Senatul dă aviz favorabil pentru definitivarea Domnilor **Gheorghe Vasiliu** (şef de lucrări la Laboratorul de Căldură şi Electricitate), **Virgil Gheorghiu** (asistent la Laboratorul de Căldură şi Electricitate), **Mihai Dima** (asistent la Laboratorul de Chimie tehnologică) şi **Eugen Papafil** (asistent la Laboratorul de Chimie organică).

În urma propunerii Facultăţii de Medicină (Nr. 2.824/2.281), Senatul hotărăşte intervenirea la Minister în sensul ca Doamnelor doctore **Maria Briese** şi **Zoe Caraman,** în vederea definitivării ca asistente la Clinica de Boli nervoase şi mintale, să li se aplice art. 49, alin. VII, din lege, deoarece cad şi în prevederile art. 83, alin. I.

— Constatând în şedinţa dela 23 Noemvrie 1932 că formele legale s'au îndeplinit, Senatul intervine pentru confirmarea prin chemare ca profesor titular la catedra de Geometrie descriptivă a Facultăţii de Ştiinţe din Iaşi, pe baza art. 21, alin. IV din lege, a D-lui prof. **Octav Mayer;** dosarul e trimis de Facultatea de Ştiinţe cu Nr. 698/2.278.

— Senatul intervine la Minister pentru restituirea dosarelor cu acte justificative ce i s'au trimis din exerciţiul 1931 spre achitare şi totuşi n'a obţinut nicio soluţionare.

— Prin Înalt Decret Regal Nr. 3.348/932, D-l prof. **Traian Bratu** este confirmat, cu începere dela 1 Decemvrie 1932, pe baza art. 5 şi 6 din lege, Rector al Universităţii pe termen de cinci ani.

Şedinţa dela 19 Decemvrie 1932

— Senatul ia act că, prin Î. D. R. Nr. 3.419, D-l prof. **Nichifor Crainic,** dela catedra de Literatură religioasă modernă a Facultăţii de Teologie din Chişinău, fiind transferat prin chemare, în conformitate cu art. 21 din lege, la catedra identică a Facultăţii de Teologie din Bucureşti, Consiliul profesoral a desemnat ca suplinitor

Muzeul Universităţii „Alexandru Ioan Cuza" din Iaşi www.muzeul.uaic.ro

al catedrei pe D-l prof. titular **Ştefan Ciobanu,** cu începere dela 1 Ianuarie 1933.

— Constatându-se îndeplinirea prevederilor legale, Senatul îşi însuşeşte propunerile Facultăţii de Ştiinţe (Nr. 724/2.425) şi intervine la Minister pentru numirea D-lui ing. **Gheorghe Cotruţ** ca asistent cu titlul provizor, (art. 49) şi a D-lui ing. **Simion Savenco** ca asistent definitiv, ambii dela Laboratorul de Chimie tehnologică (art. 84 şi 49 din lege).

— Senatul intervine către Minister să prevadă în bugetul statului, exerciţiului 1933, plata anuităţilor datoriei către Casa Generală de Economie, conform convenţiei încheiate la 6 Iunie 1932; Senatul constată că numai astfel fiecare facultate va putea să capete taxa vărsată din contribuţii drept garanţie pentru împrumutul destinat construcţiei.

— Pentru îndeplinirea formelor juridice în vederea predării celor 12 hectare teren (Păcurari) către Primăria Municipiului Iaşi şi primirea în schimb, dela aceeaşi administraţie, a celor 25 hectare (Copou), Senatul autoriză pe D-l prof. **Agricola Cardaş** în calitate de delegat al Universităţii.

— În şedinţa dela 19 Decemvrie 1932, Senatul ia act că Ministerul nu poate da curs propunerii de definitivare a Doamnelor asistente dr. **Maria Briese** şi dr. **Zoe Caraman** (dela Clinica Eolilor nervoase şi mintale) deoarece nu îndeplinesc condiţiile legale.

Şedinţa dela 16 Ianuarie 1933

— Se ia act de adresele ministeriale (Nr. 196.311/4, 195.249/27 şi 840/52) privitoare la suspendarea oricărei lucrări de numiri sau titularizări şi publicaţii, în vederea ocupării de catedre vacante (în legătură cu jurnalul Consiliului de Miniştrii Nr. 1.476/932, Monitorul Oficial Nr. 8 din 4 Ianuarie 1933). Senatul recunoaşte nevoia de economie, ea însă să fie aplicată cu dreptate şi consecvenţă. Consideră catedra de Literatură religioasă modernă (dela Facultatea de Teologie Chişinău) ca fundamentală şi intervine să fie salariată bugetar.

— Senatul ia act de răspunsul Ministerului (Nr. 182.255/1987), că restanţele salariilor pe exerc. 1931 şi Martie—Aprilie 1932 nu se pot plăti, Ministerul de Finanţe urmând a lua o măsură generală pentru toate mandatele şi ordonanţele aflate în aceeaşi situaţie (Nr. 188.209/2.516).

— Senatul constată că, la toate facultăţile orfanii de război sunt scutiţi de taxe, afară de Facultatea de Medicină care nu scuteşte repetenţii; la căminuri şi cantine această măsură nu se poate aplica, atât timp cât studenţii îşi plătesc aici singuri întreţinerea lor.

— Cu începere dela 1 Ianuarie 1933 orice sumă se ordonanţează numai pe bază de acte justificative. Nu se mai pot ordonanţa avansuri (Min. Instrucţiei Nr. 192.374/1930).

— Senatul ia act că prin Mon. Of. Nr. 302 (24 Decemvrie 1932),

s'a promulgat Legea pentru modificarea datei deschiderii anului financiar şi a duratei exerciţiului bugetar care în art. 1 zice: Anul financiar începe la 1 Aprilie şi se sfârşeşte la 31 Martie a anului următor; iar în art. 5: Cu titlu transitor, bugetele pe exerciţiul 1932, vor fi aplicabile perioadei cuprinse între 1 Ianuarie 1933 şi 31 Martie 1933.

— În Monitorul Oficial Nr. 19 din 23 Ianuarie 1933, se promulgă Î. D. R. Nr. 3.599 din 21 Decemvrie 1932, prin care Universitatea din Iaşi este autorizată să accepte donaţiile făcute de soţii **Mina** şi **Aneta M. Savel** din Bacău: prima dintr'un fond de 49.000 lei în efecte şi a doua din suma de 150.000 lei (din creanţa litigioasă de 200.000 lei, pe care donatoarea o are asupra soţilor **Maria** şi **P. Cantilă**).

Şedinţa dela 6 Februarie 1933

— Pe baza intervenirii Consiliului Facultăţii de Ştiinţe (Nr. 29/210), în conformitate cu art. 49, alin. VI din lege, Senatul propune Ministerului numirea D-lui asistent suplinitor **Virgil Gheorghiu,** dela Laboratorul de Electricitate, ca asistent cu titlu provizor.

— Cu ordinul ministerial Nr. 13.608 (înreg. la Nr. 241/1933), se cere o reducere de 25% a bugetului pe 1933.

Şedinţa dela 13 Februarie 1933

— Senatul hotărăşte a se aduce la cunoştinţa Ministerului că, prin vot de Consiliu, Facultatea de Ştiinţe a însărcinat pe D-l prof. titular de Mecanică **Simion Sanielevici** cu suplinirea catedrei de Calcul diferenţial şi integral, rămasă vacantă prin numirea D-lui prof. titular **Octav Mayer** ca profesor la Geometrie descriptivă (art. 21, alin. I din lege).

— Bazat pe propunerea Consiliului Facultăţii de Drept (Nr. 162/313), faţă de prevederile art. 49, alin. VI, din legea universitară, Senatul recomandă Ministerului numirea cu titlu de asistent provizoriu, pe lângă catedra de Drept internaţional public, a D-lui asistent suplinitor **Ion I. Popovici.**

— La cererea introdusă de D-l prof. onorar **Ion Găvănescul,** (Nr. 3.248/1933, pus în retragere pentru limită de vârstă pe data de 1 Ianuarie 1933 I. D. R. Nr. 3.240/932), Senatul, constatând că Ministerul de Finanţe îi plăteşte pensia brută de 15.470 lei lunar, îi acordă din fondul universitar lunar câte 7.398 lei primitor pentru completarea diferenţei până la salariul ce primea pe data ieşirii la pensie.

— Toate facultăţile răspund că nu pot accepta reducerea de 25% cerută pentru bugetul viitor, cerând raţionalizarea cheltuielilor tuturor universităţilor.

Şedinţa dela 20 Februarie 1933

— Senatul, pentru a putea discuta chestiunea transferării la Chişinău a Secţiei Agricole de pe lângă Facultatea de Ştiinţe sub de-

Muzeul Universităţii „Alexandru Ioan Cuza" din Iaşi www.muzeul.uaic.ro

numirea de Facultate de Ştiinţe Agricole, hotărăşte a se cere Ministerului de Instrucţie să facă demersurile necesare ca, prin jurnale precise, Preşedenţia Consiliului de Miniştri, Ministerele de Finanţe şi Agricultură să precizeze hotărîrile în legătură cu proiectul întocmit.

Şedinţa dela 23 Februarie 1933

— Senatul intervine la Minister pentru modificarea regulamentului Facultăţii de Medicină după propunerile făcute de Consiliul facultăţii (Nr. 811/441).

— Senatul ia act că, deoarece nicio universitate n'a acceptat reduceri bugetare, Ministrul s'a găsit nevoit a reduce din oficiu, în proiectul depus în Parlament, bugetul Universităţii Iaşi pe 1933 cu 6.509.600 lei, suprimând personalul suplinitor, diurnele directorilor de laboratoare, institute etc., iar din taxele de examene se vor vărsa o parte Rectoratului pentru a alimenta fondul universitar, şi a face astfel faţă nevoilor universitare. Constată principiul ca nedrept şi cere normalizarea aplicării. Nu acceptă suprimarea catedrelor suplinite dela Facultatea de Teologie din Chişinău, deoarece Dogmatica şi Introducerea în Vechiul Testament sunt baza învăţământului teologic.

Şedinţa dela 29 Martie 1933

— Senatul ia act că, prin actul de donaţie autentificat sub Nr. 516 din 9 Martie 1933 înaintea Tribunalului Bacău, Universitatea a intrat în posesia efectelor în valoare de 49.000 lei, donate de D-l **Mina Savel**. Că în aceeaşi zi, sub Nr. 515 la Tribunalul Bacău secţia I, s'a autentificat actul prin care D-na **Aneta Mina Savel** donează Universităţii 150.000 lei dintr'o creanţă litigioasă de 200.000 lei.

— Senatul, discutând răspunsurile oficiale primite dela Ministerul de Instrucţie (Nr. 145/933), dela Ministerul de Agricultură şi Domenii (Nr. 67.400), luând act de jurnalul Consiliului de Miniştri (Nr. 67.400 din 24 Martie) şi de încheierea Consiliului Facultăţii de Ştiinţe dela 27 Martie 1933 (Nr. 116/706), dă aviz favorabil pentru transferarea la Chişinău a secţiei Ştiinţelor Agricole, pentru crearea unei Academii Agronomice. Socotind însă că Senatul nu poate trece peste drepturile legitime ale unor profesori şi conferenţiari definitivi, care nu acceptă a fi transferaţi la Chişinău, vede soluţionarea chestiunii prin crearea la Chişinău a unei Facultăţi Agronomice (iar nu a unei Academii), care să funcţioneze în cadrul Universităţii din Iaşi.

— Pe baza intervenirii Facultăţii de Ştiinţe (Nr. 117/721), în conformitate cu art. 84 din lege, Senatul recomandă Ministerului numirea D-nei **Elisa Văscăuţanuca** ca asistentă cu titlu provizor la Laboratorul de Chimie fizicală.

— Senatul constată nemulţumiri din partea studenţilor care iau masa la cantina condusă de comitetul societăţii „Moldova Întregită" (memoriu înreg. Nr. 659/933) şi impune întocmirea unui regulament de funcţionare.

— Senatul constată din referatul D-lui administrator casier **Theodosie Motăş** că prin lichidarea societăţii „Industria agricolă românească" Universitatea pierde valoarea a 2 acţiuni (a câte 500 lei) rămase prin testament fondului **I. V. Praja.**

— Senatul se asociază la părerea expusă de D-l Decan, asupra transferării Facultăţii de Teologie dela Chişinău la Iaşi.

Şedinţa dela 26 Aprilie 1933

— La şedinţa Senatului participă şi patru domni profesori ai Facultăţii de Ştiinţe Agricole (Chişinău), expunându-şi doleanţele cu privire la noua Facultate care a luat fiinţă prin I. D. R. Nr. 1.003/933, promulgat prin Monitorul Oficial Nr. 84 din 9 Aprilie 1933.

— Senatul deleagă pe D-l prof. **Haralamb Vasiliu** (cel mai vechi profesor titular) în calitate de Prodecan al Facultăţii să se ocupe de tot ce priveşte interesele didactice şi materiale ale nouei Facultăţi, în conformitate cu legea ei oficială de creare.

— Senatul ia act de suspendarea D-lui profesor **Giorge Pascu,** din funcţia de profesor şi director al Seminarului de Istoria literaturii române vechi (ordin Minist. Instr. Nr. 37.365/782/933), şi cere Ministerului lămuriri pe ce temeiu juridic a dispus suspendarea.

— Ministerul (Nr. 22.411/830) aprobă suplinirea catedrei vacantă de Calcul diferenţial şi integral, pe data de 1 Ianuarie 1933, de D-l prof. titular **Simion Sanielevici** dela Facultatea de Ştiinţe.

— D-l conferenţiar **Andrei Oţetea** este numit suplinitorul catedrei de Istoria modernă şi contemporană dela Facultatea de Litere şi Filosofie din Iaşi, cu începere dela 1 Aprilie 1933 (ord. ministerial Nr. 48.612/837).

— D-l asistent **Ştefan Bârsănescu** este numit suplinitorul catedrei de Pedagogie dela Facultatea de Litere şi Filosofie din Iaşi, pe data de 1 Aprilie 1933 (ord. ministerial Nr. 48.615/835 pe baza desemnării Consiliului profesoral).

— D-l prof. **Paul Nicorescu** dela Facultatea de Litere şi Filosofie este numit directorul Seminarului pedagogic universitar din Iaşi, pe ziua de 1 Aprilie 1933 (ord. ministerial Nr. 48.615/836).

— D-na dr. **Lucia Leon Borcea,** cu intenţia pioasă a realiza dorinţa neuitatului său părinte, regretatul prof. **Neculai Leon,** depune 100.000 lei în titluri (renta 1919 şi 1920) cu rugămintea a se adăuga fondului existent **„Prof. N. Leon";** venitul fondului e destinat să se acorde ca ajutor pentru studii unui student dela Facultatea de Medicină din Iaşi. Senatul constată că fondul în total se reduce la suma de 122.947 lei. Se adresează mulţumiri d-nei donatoare. Se fac intervenîri pentru intrarea legală a Universităţii în posesiunea titlurilor donate.

— După serviciu de 36 ani şi 6 luni, prestat în diverse funcţiuni administrative, D-l intendent **Constantin Ionescu** trece la pensie pe data de 1 Mai 1933 (Nr. 749/933).

Muzeul Universităţii „Alexandru Ioan Cuza" din Iaşi www.muzeul.uaic.ro

Şedinţa dela 8 Iunie 1933

— Senatul intervine la Minister pentru promulgarea Regulamentului învăţământului farmaceutic de pe lângă Facultatea de Medicină din Iaşi, întocmit de Consiliul facultăţii (conf. art. 8 din lege, Nr. 1.236/795).

— Expunerea documentată a turburărilor studenţeşti din Noemvrie 1932 şi Mai 1933); Pedepse disciplinare aplicate, măsurile de ordine deferite forţei publice şi justiţiei militare, şedinţele 8 şi 22 Mai 1933, 31 Mai, 1 Iunie, 21 Iunie.

— Prin decizia ministerială Nr. 61.366/1.011 D-l prof. **Neculai Florov** este confirmat delegat al Facultăţii de Stiinţe Agricole ca membru în Senatul universitar pentru doi ani (conf. art. 7 din lege), cu începere dela 6 Mai 1933. În şedinţa dela 31 Mai 1933 DD. Decan **Haralamb Vasiliu** şi prof. **Neculai Florov** participă pentru prima oară la şedinţa Senatului, reprezentând Facultatea de Ştiinţe Agricole Chişinău.

Şedinţa dela 31 Mai 1933

— Senatul îşi însuşeşte încheierea Consiliului Facultăţii de Medicină privind învăţământul farmaceutic, care nu numai că trebue să rămână la Iaşi, dar să fie completat pentru buna lui funcţionare.

— Se numeşte intendent al palatului universitar, pe ziua de 1 Mai 1933, D-l **Alexandru Lăzescu.**

Şedinţa dela 1 Iunie 1933

— Senatul dă curs legal lucrărilor pentru definitivarea D-lui **Gheorghe Băileanu,** ca asistent pe lângă catedra de Drept civil a Facultăţii de Drept din Iaşi, pe baza încheierii Consiliului facultăţii (Nr. 758/1.098) în conformitate cu art. 49, alin. VII al Legii pentru organizarea învăţământului universitar.

Şedinţa dela 10 Iunie 1933

— Senatul constată că în bugetul exerc. 1933/1934 nu se prevede nicio alocaţie pentru material didactic, iar pentru asigurarea aprovizionării cu combustibil (lichid şi lemne), până la finele exerciţiului bugetar s'a găsit nevoit a impune, cu începerea cursurilor anului şcolar 1933/1934, o taxă de înscriere de 300 lei, pe care s'o achite toţi studenţii. Din această taxă, 100 lei aparţin fondului pentru garantarea către C. E. C. a împrumutului pentru construcţie, iar 200 lei fondului de întreţinere a Universităţii (art. 16, alin. I din legea modificatoare din 8 Mai 1933). Acestui fond se mai adaugă: 10% din taxele de examene; la casieria Rectoratului studenţii vor mai depune câte 500 lei pentru fondul de construcţie. De această contribuţie beneficiază 25% din numărul studenţilor propuşi de Consiliul de facultate.

— Din încheierile Comisiei căminurilor asupra gestiunii din anul şcolar 1932/1933, Senatul constată că administraţia căminului de studente a dat roade bune, pe când la cantina studenţilor exploatarea prin societatea studenţească „Moldova Întregită" a dat greş. Administraţiile căminurilor sunt autorizate a face din economiile realizate reparaţiunile riguros impuse.

— Se autorizează refacerile necesare imobilului ocupat de Căminul studenţilor din Păcurari după planurile indicate de D-l arhitect prof. **Pompilian.**

— Cu ocazia retragerii dela direcţia Căminului de studenţi, Senatul aduce D-lui prof. **Mihai David** mulţumiri pentru toată grija ce a purtat-o acestei instituţii.

— Conform art. 50 din Regulamentul căminurilor universitare, Senatul menţine ca administratoare la căminul studentelor „Regina Maria" pe D-na Dr. **Ştefania Alexandrescu,** iar la căminul studenţilor numeşte ca administrator pe D-l **Adrian Mayer** (asistent universitar).

— Pe data redeschiderii cursurilor viitorului an şcolar 1933—1934 şi cantina studenţilor va funcţiona sub directa conducere a D-lui administrator al căminului.

— Se cere Ministerului fondurile necesare pentru încălzirea şi mobilatul sălilor din noua aripă, care urmează a fi ocupată de Facultăţile de Drept şi Litere.

Şedinţele Senatului universitar în anul 1933/1934

În 1933/1934 Senatul a ţinut 31 şedinţe, iar Senatul întrunit cu Consiliile de facultate 2 şedinţe.

Şedinţa dela 7 Octomvrie 1933

— Senatul ia act că prin Jurnal de Consiliu de Miniştri şi legee promulgată în Monitorul Oficial Nr. 212 din 15 Septemvrie 1933, s'a deschis un credit extraordinar bugetar în valoare de 5.000.000 lei pentru continuarea lucrărilor de construcţii la Universitatea din Iaşi, şi hotărăşte ca suma să servească pentru calorifer şi amenajarea Facultăţilor de Drept şi Litere şi Filosofie, din noua aripa a palatului.

— Pentru anul şcolar 1933/1934 Senatul acordă câte cinci burse studenţilor şi cinci burse studentelor dela Facultatea de Drept, Litere şi Filosofie, Medicină şi Ştiinţe. Bursierii vor fi recomandaţi de Consiliile de facultate, şi ratificaţi de Senat; ei beneficiază de adăpostireşi întreţinere gratuită în căminurile universitare. Toţi ceilalţi studenţi recomandaţi pentru căminuri îşi plătesc cota lunară pentru întreţinere şi hrană.

Muzeul Universităţii „Alexandru Ioan Cuza" din Iaşi
www.muzeul.uaic.ro

Şedinţa dela 23 Octomvrie 1933

— Senatul fiind înştiinţat că M. S. Regele va onora solemnitatea deschiderii noului an şcolar cu prezenţa Sa, stabileşte programul şi modalitatea desfăşurării lui în ziua de 1 Noemvrie 1933.

— Senatul ia act de proiectul de buget întocmit de Facultatea de Ştiinţe Agricole pe epoca 1 Noemvrie 1933 — 31 Martie 1934, de situaţia lucrărilor de amenajare efectuate şi planul ei de organizare, şi hotărăşte ca fondurile de dotaţie să fie depuse la Casa Universităţii; întrebuinţarea sumelor să se facă pe bază de acte justificate prin vot de Senat. Studenţii anilor I şi II ai Facultăţii să urmeze cursurile şi lucrările practice la Iaşi în laboratoarele Facultăţii de Ştiinţe, vărsând taxele de laborator direcţiilor laboratoarelor respective. Studenţii anilor III, IV şi V vor urma cursurile la Chişinău cu începere dela 15 Noemvrie 1933, dacă instalaţiile vor fi gata, iar lucrările practice nu vor începe decât după amenajarea laboratoarelor dela Chişinău. Pentru plata personalului în plus necesar funcţionării Facultăţii, se va cere dela Ministerul Domeniilor şi Agriculturii un fond global de 2 mil., pe epoca Noemvrie 1933 — Aprilie 1934. Acelaşi departament să fie rugat a menţine în buget şi prevederile pentru plata personalului fermelor cedate Facultăţii.

— Senatul hotărăşte intervenirea legală pentru publicarea vacanţei catedrelor de Fiziologie vegetală şi Literatura şi Filologia română (conf. art. 21, alin. III, din lege).

Şedinţa dela 28 Octomvrie 1933

— Senatul hotărăşte: *a)* cantinele universitare, alipite pe lângă căminurile răspective, vor funcţiona în anul şcolar 1933/1934, sub directa conducere a administratorilor respectivi; *b)* căminurile vor adăposti 300 studente (în căminul Regina Maria str. Carol — 235 paturi şi la Miclescu — 65 paturi) şi 200 studenţi (Căminul central Păcurari Nr. 191 — 60 paturi şi Sărăriei — 40 paturi); *c)* cantinele pot servi masa numai studenţilor şi studentelor universitare — contra cost la orice număr de solicitatori, care însă sunt ţinuţi a depune plata zilnică de 17 lei pentru minimum de 15 zile înainte; *d)* adăpostirea şi hrana se acordă celor primiţi în căminuri de asemenea numai contra cost, achitând anticipat: studentele—cotele de 600 şi 1.000 lei lunar, iar studenţii—(uniform) 710 lei lunar; *e)* câte cinci studenţi şi câte cinci studente dela Facultăţile de Drept, Litere, Medicină şi Ştiinţe, şi câte două studente şi doi studenţi dela Facultatea de Ştiinţe Agricole, pe baza recomandării Consiliilor de facultate, şi aprobate de Senat, vor fi primiţi în căminuri în mod gratuit (adăpostire şi hrană); *f)* cererile pentru ocuparea locurilor (paturilor) în căminuri se adresează direct Decanatelor facultăţilor, iar pe baza actelor de stare materială şi situaţii şcolare Consiliile de facultate întocmesc tablourile nominale după merit şi le înaintează Rectoratului spre a fi ratificate de Senatul universitar.

— Şedinţa solemnă a deschiderii noului an şcolar (1 Noemvrie 1933) a fost prezidată de M. S. Regele Carol II. După darea de seamă a D-lui Rector **Traian Bratu** şi lecţiunea de deschidere ţinută de D-l prof. **Ştefan Procopiu** (despre: Himerele din ştiinţă), M. S. Regele a ţinut o frumoasă cuvântare; pe lângă bogăţia principiilor practice judicios documentate, Majestatea Sa şi-a exprimat hotărîrea ca Universitatea Iaşi să poarte denumirea de *„Universitatea Mihăileană"*, în memoria Principelui Mihai Sturdza, care în 1834 a înfiinţat prima Academie naţională.

Şedinţa dela 20 Noemvrie 1933

— Senatul a autorizat pe D-l Rector a face demersurile necesare ca, prin Î. D. R., să se promulge prin Monitorul Oficial noua denumire a Universităţii.

— Senatul intervine la Minister pentru acordare de fonduri necesare întreţinerii laboratoarelor, ale căror cheltuieli pentru material didactic nu pot fi acoperite prin taxele ce le achită studenţii.

— Senatul ia act că, prin vot de Consiliu, Facultatea de Medicină (Nr. 2.714/1918) a desemnat ca profesor suplinitor, la catedra rămasă vacantă prin transferarea la Bucureşti a D-lui prof. dr. **Constantin Parhon,** pe D-l conferenţiar dr. **Leon Ballif.** Catedra a rămas vacantă pe data de 1 Octomvrie 1933; s'a cerut publicarea vacanţei.

— Facultatea de Litere a intervenit (Nr. 674/675/1921) pentru publicarea vacanţei catedrei de Istoria modernă şi contemporană şi celei de Pedagogie, fiind considerate ca indispensabile învăţământului. Senatul hotărăşte intervenirea către Preşedinţia Consiliului de Miniştri pentru obţinerea aprobării publicării vacanţelor (art. 21, alin. III din lege).

— Facultatea de Ştiinţe (Nr. 360/1907) consideră catedra de Calcul diferenţial şi integral indespensabilă învăţământului matematic şi cere publicarea vacanţei conf. art. 21, alin. III din lege. Senatul având în vedere şi § 2 din jurnalul Consiliului de Miniştri Nr. 768 din 10 Iulie 1933, privitor la catedrele care în buget n'au întreaga alocaţie bugetară, hotărăşte a ruga Ministerul de Instrucţie să facă demersurile necesare către Preşedinţia Consiliului de Miniştri pentru obţinerea aprobării publicaţiei vacanţei catedrei de Calcul diferenţial şi integral.

— Senatul ia cunoştinţă de modul cum au decurs turburările studenţeşti din ziua de 26 şi 27 Noemvrie 1933, şi de faptul că o persoană străină de Universitate a fost împuşcată pe când escalada zidul Căminului studenţesc din Păcurari. D-l Rector e autorizat a se interesa de soarta studenţilor arestaţi cu această împrejurare şi a adresa un apel studenţimii invitând-o să frecventeze cursurile regulat, abţinându-se dela tulburări de orice fel.

— Pe baza cererii introdusă de Consiliul Facultăţii de Ştiinţe (Nr. 400/2.122), Senatul hotărăşte trimiterea dosarului respectiv la Mi-

Muzeul Universității „Alexandru Ioan Cuza" din Iași www.muzeul.uaic.ro

nister cu rugămintea ca D-l **Horia Hulubei** să fie numit şef de lucrări provizor la Laboratorul de Chimie fizicală, conf. art. 48, alin. IV din lege.

— Senatul aprobă primirea definitivă în căminuri a studenţilor şi studentelor propuşi ca bursieri de Consiliile Facultăţilor de Litere şi Filosofie (Nr. 705/2.005) şi Medicină (Nr. 3.070/2.110).

— Senatul ia act de situaţia prezentată de Serviciul contabilităţii Universităţii că, pe data de 30 Septemvrie 1933, soldurile debitoare şi creditoare ale fondului universitar erau de 3.166.552 lei.

Şedinţa dela 7 Decemvrie 1933

— Senatul, luând act că formele legale sunt îndeplinite, recomandă Ministerului întocmirea I. D. R. pentru numirea D-lui conferenţiar supl. dr. **Leon Ballif** ca profesor titular la catedra Clinica bolilor nervoase şi mintale dela Facultatea de Medicină din Iaşi, pe baza art. 22, alin. IV combinat cu art. 87, alin. III din legea universitară (Nr. 3.164/2.156).

— Senatul hotărăşte intervenţia la Minister pentru ca Facultatea de Ştiinţe Agricole să-şi obţină fondurile legale, în vederea începerii activităţii academice la Chişinău cu studenţii anilor III şi IV, deoarece anii I şi II trebue să rămână la Iaşi.

— Ministerul de Instrucţie (Nr. 173.243/4.939) aprobă recomandarea (prin vot de Consiliu) a D-lui prof. **Neculai Popescu-Prahova** ca director al Internatului teologic din Chişinău cu începere dela 1 Noemvrie 1933.

— Senatul intervine la Minister, ca pe baza jurnalului Consiliului de Miniştri Nr. 768 din Iulie 1933, alin. II, să se autorizeze publicarea vacanţei catedrei de Literatura religioasă modernă, considerată ca disciplină fundamentală la Facultatea de Teologie din Chişinău. Catedra nu-i prevăzută în bugetul 1933/1934 cu alocaţia respectivă.

— Conform art. 20, alin. II din legea pentru organizarea învăţ. universitar, Senatul, însuşindu-şi încheierea Consiliului Facultăţii de Drept (Nr. 1.955/2.197/933), intervine la Minister pentru întocmirea cuvenitei legi pentru transformarea catedrei de Enciclopedia dreptului în catedra de Drept administrativ.

Şedinţa dela 13 Decemvrie 1933

— Senatul, constatând că formele legale sunt îndeplinite pentru ca D-l prof. titular **Iorgu Iordan** dela catedra de Limbi şi Literaturi romanice să poată fi numit prin chemare, conform art. 21, alin. IV din legea universitară, ca profesor titular la catedra vacantă de Literatură şi Filologia română, înaintează Ministerului dosarul respectiv, primit dela Facultatea de Litere şi Filosofie (Nr. 829/2.257/933).

— Senatul, constatând îndeplinirea prevederilor art. 45, alin. II

din Legea pentru org. înv. universitar, la cererea Consiliului Facultăţii de Litere şi Filosofie (Nr. 830/2.258/933), intervine la Minister pentru definitivarea D-lui **Andrei Oţetea** la conferinţa de Istoria modernă şi contemporană.

— Senatul aprobă primirea definitivă în căminuri a 5 studenţi şi 3 studente ca bursieri propuşi de Facultatea de Drept (Nr. 1.984/2.222). Repartizarea locurilor în căminuri pe facultăţi se menţine acea a anului şcolar precedent.

— Senatul reduce cota lunară, pe care trebue s'o plătească studenţii primiţi în cămin pentru adăpostire, dela 200 la 100 lei lunar.

Şedinţa dela 23 Ianuarie 1934

— Senatul ia act că Ministerul de Instrucţie (Nr. 207.454/3.097 din 1934) reintegrează pe D-l **Ion Hudiţă** la conferinţa de Istoria diplomatică modernă dela Facultatea de Litere şi Filosofie pe data de 1 Iulie 1933, dată pe care fusese desărcinat în baza deciziunii Consiliului profesoral al Facultăţii.

— În conformitate cu art. 49, alin. VIII şi IX din lege, luând act şi de art. 86 din regulament, pe baza încheierii Consiliului Facultăţii de Ştiinţe (Nr. 25/142), Senatul propune Ministerului definitivarea D-lui **Vasile Radu** ca şef de lucrări la Laboratorul de Morfologie animală.

— Senatul propune Ministerului definitivarea, în postul de şef de lucrări la Laboratorul de Zoologie, a D-lui **Mihai Constantineanu,** în conformitate cu art. 49, alin. VIII şi IX din lege (art. 86 din regulament), pe baza încheierii Consiliului Facultăţii de Ştiinţe (Nr. 64/286/934).

— Senatul propune Ministerului, în conformitate cu art. 87 din Regulament şi art. 49, alin. VII din lege, pe baza propunerilor Consiliului Facultăţii de Ştiinţe (Nr. 56 şi 57/275/934), definitivarea D-lor asistenţi **Antonie Ablov** (Laboratorul de Chimie minerală) şi **Neculai Lupu** (Laboratorul de Geografie).

— D-l Rector este autorizat a rezilia, pe data de 23 Aprilie 1934, contractul cu proprietarii imobilului ocupat de Laboratorul de Geografie (str. Codrescu), deoarece laboratorul urmează a se instala în sălile amenajate în subsolul noului palat al Facultăţii de Drept.

Şedinţa dela 5 Februarie 1934

— Senatul cere Ministerului să decidă asupra suspendării D-lui prof. **Giorge Pascu,** dela catedra de Istoria literaturii vechi române, care durează de aproape un an şi nu e ordonată în conformitate cu art. 117, alin. III din Regulamentul general de aplicare a legii pentru organizarea înv. universitar.

Şedinţa dela 13 Februarie 1934

— Senatul discută nevoile bugetare pentru noul an financiar 1934/1935.

Muzeul Universităţii Alexandru Ioan Cuza din Iaşi www.muzeul.uaic.ro

— La cererea Consiliului Facultăţii de Teologie (Nr. 359/435), în conformitate cu art. 20, alin. III din lege, Senatul intervine la Minister pentru schimbarea titulaturii catedrei de Limba ebraică şi Exegeza Vechiului Testament în catedra de Limbi orientale şi Exegeza Vechiului Testament.

— Universitatea este înştiinţată că datorează Casei Naţionale de Economii şi Cecuri Poştale (Nr. 1.704/3.226 şi Nr. 1.705/3.227) rate şi dobânzi întârziate la împrumuturile pentru construcţii contractate în 1931 şi 1932 în suma de 15.625.516 lei.

— Senatul autorizâ pe D-l Rector a depune la Casa de Economii suma taxelor adunate la Rectorat din anul şcolar 1932/1933 şi parte din încasările anului 1933/1934.

Şedinţa dela 28 Februarie 1934

— Însuşindu-şi încheierea Consiliului Facultăţii de Litere, Senatul, în conformitate cu art. 83, alin. VIII şi IX din lege, recunoscând D-lui conferenţiar provizor **Andrei Oţetea** dreptul a fi definitivat la conferinţa de Istoria modernă şi contemporană, hotărăşte intervenirea la Minister.

— Consiliul Facultăţii de Litere şi Filosofie (Nr. 158/720), conform art. 21 din lege şi art. 50 din regulamentul pentru organizarea înv. universitar, aduce la cunoştinţa Senatului că D-l prof. **Iorgu Iordan,** titularul catedrei de Filologie română, este desemnat a suplini catedra de Limbi şi Literaturi romanice, rămasă vacantă pe ziua de 1 Martie 1934.

— Consiliul Facultăţii de Litere şi Filosofie (Nr. 157/722) aduce la cunoştinţa Senatului, conform art. 21 din lege şi art. 50 din regulament, că, începând dela 1 Martie 1934, catedra de Istoria literaturii vechi româneşti, pe timpul cât titularul catedrei, D-l prof. **Giorge Pascu,** va fi încă suspendat (adr. ministerială Nr. 37.365/933), va fi suplinită de D-l prof. **Ilie Minea.**

— Conform art. 49, alin. VII din lege, şi art. 87, alin. X şi XI din Regulamentul general pentru organizarea înv. universitar, pe baza încheierii Consiliului de facultate (Nr. 42/296/1934), Senatul intervine la Minister pentru definitivarea D-lui asistent **Constantin Andreescu** dela catedra de Istoria universală medievală şi ştiinţele auxiliare ale istoriei dela Facultate de Litere a Universităţii Mihăilene din Iaşi.

— Senatul ia act cu mulţumire că D-na **Lucreţia Xenopol,** profesoară pensionară din Iaşi, sora defunctului **A. D. Xenopol,** donează Universităţii (Nr. 624/934) bustul în bronz al fostului Rector şi profesor. Piesa este opera D-lui sculptor **Richard Hette.** Faţă de revendicările Facultăţii de Litere, unde defunctul a profesat, Senatul hotărăşte a i se încredinţa bustul pentru sala de Consiliu profesoral.

— Senatul hotărăşte comemorarea a 100 ani dela întemeierea **Academiei Mihăilene** (16 Iunie 1935), din care azi există în plină activitate Liceul Naţional şi Universitatea Mihăileană (separate în 1860).

Pentru colectarea şi coordonarea materialului necesar volumului jubilar, care să cuprindă istoricul învăţământului în perioada 1835—1935 sunt desemnaţi de profesori: **Ilie Minea, Ştefan Berechet** şi **Rectorul.**

Şedinţa dela 6 Martie 1934

— Pe baza cererii Consiliului Facultăţii de Medicină Nr. 1.051/765) conform art. 20, alin. II din Legea universitară, Senatul intervine la Minister pentru schimbarea titulaturii catedrei de Igienă, în Igienă, Medicină preventivă şi Boli contagioase.

Şedinţa dela 26 Martie 1934

— Senatul îşi însuşeşte încheierea Consiliului Facultăţii de Teologie (Nr. 704/787/1.088) prin care **P. S. Arhiereu Dionisie Ghineanul** este proclamat »Doctor honoris causa« pe temeiul art. 70, alin. III din Legea pentru organizarea înv. universitar.

— Senatul, în prezenţa D-lui prof. **Neculai Costăchescu,** senatorul Universităţii în Parlament, discută chestiunea desfiinţării învăţământului farmaceutic de pe lângă Facultatea de Medicină, prin concentrarea înv. farmaceutic la Bucureşti, şi hotărăşte publicarea următoarei încheieri, care se va comunica şi D-lor Preşedinţi ai Corpurilor Legiuitoare, ca şi D-lui Ministru al Instrucţiunii: Senatul, luând act de proiectul de lege pentru desfiinţarea înv. farmaceutic din Iaşi, de protestul Facultăţii de Medicină (Nr. 1.431/1.076 şi 1.432/1.077) şi de acela al Facultăţii de Ştiinţe (Nr. 181/1.084), văzând că o comisie, constituită fără reprezentantul Universităţii din Iaşi, a fost consultată şi pusă să elaboreze argumentele unei expuneri de motive pentru un proiect de lege, care priveşte o ramură a învăţământului universitar din Iaşi, văzând în aceasta o încălcare nu numai a autonomiei universitare, care în aceea îşi are principala îndreptăţire că lasă fiecărei universităţi putinţa de a-şi organiza singură învăţământul, ci şi o încălcare a art. 20 din Legea organică a înv. universitar, protestează şi în contra acestui procedeu de legiferare şi contra acelor profesori care şi-au asumat dreptul de a propune măsuri de desfiinţare în învăţământul universitar din Iaşi, din care nu fac parte, precum protestează şi contra tendinţei de a realiza monopolul învăţământului farmaceutic la Bucureşti.

Senatul universitar, constatând că prin această concentrare preconizată nu se realizează nicio economie, ci din contra un spor de cheltuieli, salariile în Bucureşti fiind mai mari şi o catedră nouă fiind în curs de înfiinţare pe această cale neobicinuită, declară că: nu poate admite motivarea din expunerea de motive şi afirmă că învăţământul farmaciei fiind o necesitate în această parte a ţării, căci altfel niciun student sărac, de pe aici, n'ar mai putea studia această specialitate, va avea grija ca, în orice caz, învăţământul farmaciei să existe şi la Iaşi, prevenindu-se înmulţirea prea mare a

Muzeul Universităţii „Alexandru Ioan Cuza" din Iaşi www.muzeul.uaic.ro

titraţilor prin limitarea locurilor studenţilor admişi în facultate, şi prin ocuparea prin concurs a acestor locuri.

Şedinţa dela 3 Aprilie 1934

— Senatul aprobă avizul Consiliilor întrunite ale Facultăţilor de Ştiinţe şi Ştiinţe Agricole (Nr. 179/1.083), recunoscând nevoia de a se creea pe lângă Facultatea de Ştiinţe Agricole din Chişinău următoarele cinci catedre: 1. catedra de Fizică, 2. catedra de Fitotehnie (prin transformarea conferinţei existente), 3. catedra de Economie rurală care să se denumească Teoria exploatării agricole (prin transformarea conferinţei respectivă existentă), 4. catedra de Anatomia şi fiziologia comparată a animalelor domestice (prin transformarea conferinţei existentă), 5. catedra de Medicină veterinară (prin transformarea conferinţei existentă), şi a următoarelor zece conferinţe, pe lângă cele existente:

Chimia generală şi analitică	Chimia solului
Botanica aplicată	Geniul rural
Zootehnia specială	Viticultură
Industrii de fermentare	Entomologia agricolă şi experimentală
Avi-api-sericicultură	Horticultură

Crearea acestor zece conferinţe se va face în ordinea de preferinţă şi pe măsură ce necesităţile imperioase se vor ivi.

— Senatul, luând act că orice lucrări de amenajări şi instalări la laboratoarele Facultăţii de Ştiinţe Agricole din Chişinău au încetat din lipsă de fonduri, hotărăşte întocmirea unui memoriu care să fie prezentat D-lui Prim-Ministru, cu rugămintea de a dispune eliberarea fondurilor consemnate.

— Senatul îşi însuşeşte încheierea Consiliului Facultăţii de Medicină (Nr. 1.313/1.032), şi în conformitate cu art. 20, alin. II, din lege, intervine la Minister pentru schimbarea titulaturii catedrei de Clinica şi Medicina infantilă în cea de Clinica Infantilă şi Puericultură.

— Senatul aprobă listele nominale trimise de Facultatea de Litere şi Filosofie (Nr. 223/1.039), Medicină (Nr. 872/71, 3263/42) şi Ştiinţe (401/32, 111/69, 421/48) pentru primirea definitivă în căminuri a 231 studente şi 92 studenţi.

— Senatul hotărăşte expedierea următoarei telegrame D-lui Ministru de Instrucţie:

Senatul universitar, constatând că studenţii din Chişinău şi Iaşi pleacă la 26 Martie 1934 la un congres organizat peste capul şi fără ştirea autorităţilor universitare, în contra înţelegerii avute cu D-voastră şi cu nesocotirea regulamentului semnat de D-voastră, vă roagă să răspundeţi dacă acest congres este autorizat de guvern, conf. art. 166 din regulamentul legii noastre. Aşteptăm răspunsul D-voastră telegrafic ca să putem aviza.

Şedinţa dela 28 Martie 1934

— Senatul ia cunoştinţă de răspunsul telegrafic al D-lui Ministru dr. **C. Anghelescu** (Nr. 57.160/1.108), prin care face cunoscut că la congresul studenţilor participă numai societăţile recunoscute de rectoratele respective, şi că nici D-sa, nici Ministerul de Interne, n'a dat altă autorizare.

— Totuşi Senatul este informat că, pentru participare la congresul dela Băile Herculane, biletele s'au distribuit prin Asociaţia studenţilor creştini din Bucureşti. La Iaşi, nici Casa studenţească şi nici Asociaţia studenţilor creştini neavând fiinţă legală, iar Ministerul neţinând seamă de lista Comitetului centrului studenţesc Iaşi ce i s'a comunicat (Nr. 774/1934), deci autoritatea Rectorului fiind atinsă, Senatul ia act cu regret că D-l Rector şi-a înaintat demisia sa motivată şi intervine pentru convocarea Consiliului interuniversitar (art. 32, alin. II din reg.) pentru a discuta cum a fost autorizat şi organizat congresul studenţesc.

— În şedinţa dela 3 Aprilie 1934, Senatul ia act, pe lângă răspunsul personal al D-lui Ministru dr. Anghelescu, (Nr. 57.810/1.159), care aduce elogii D-lui Rector prof. **Traian Bratu** pentru străduinţele ce pune de a introduce ordinea şi disciplina în viaţa universitară de nu-i acceptă demisia, şi-l roagă a crede că nu-i va lipsi toată încrederea şi tot concursul, continuând a depune acelaşi interes în exerciţiul demnităţii de Rector,

Şi de răspunsul (Nr. 59.327/1.156) prin care D-l Ministru face cunoscut că guvernul, din consideraţie de ordine publică, a crezut oportun să dea autorizare pentru ţinerea congresului studenţesc, înainte de a primi, în timp util, avizul Universităţilor. Că prin această autorizare guvernul n'a înţeles să treacă peste autoritatea Universităţilor şi cu atât mai puţin să le jignească. După lungi discuţii Senatul, cu asentimentul D-lui Rector prof. **Traian Bratu,** comunică Ministerului că demisia reînoită rămâne în suspensie până după convocarea Consiliului înteruniversitar, chemat să discute chestiunea asociaţiilor studenţeşti neautorizate şi răzvrătire contra autorităţilor universitare.

— Senatul ia act că Ministerul de Instrucţie (cu Nr. 54.065/1.105) a ridicat suspendarea dela catedră a D-lui prof. **Giorge Pascu,** (operată pe ziua de 23 Martie 1933), deoarece infracţiile pentru care a fost suspendat au fost clasate prin ordonanţa definitivă a Cabinetului I de Instrucţie de pe lângă Tribunalul Iaşi.

Şedinţa dela 17 Aprilie 1934

— Participă şi D-l senator universitar prof. **Neculai Costăchescu.** Senatul repetă a treia oară către D-l Ministru al Instrucţiunii rugămintea de a convoca urgent Consiliul interuniversitar, pentru a discuta situaţia creată Universităţilor prin felul cum a fost autorizat şi organizat congresul studenţesc şi a lua măsuri pentru viitor şi cere guvernului să disolve asociaţiile studenţeşti care funcţionează fără

Muzeul Universităţii Alexandru Ioan Cuza din Iaşi www.muzeul.uaic.ro

autorizaţia Senatelor universitare, dar totuşi sunt sprijinite de guverne cu fonduri necunoscute autorităţilor universitare.

— Senatul pune la dispoziţia D-lui prof. **Mihai David** 20.000 lei din fondul universitar pentru a achita costul locaţiei imobilului ce-l va mai ocupa Laboratorul de Geografie, în str. Codrescu, până la finele anului şcolar (Iunie 1934), deoarece camerele amenajate în subsolul nouei aripi, din palatul universitar, nu pot fi încă utilizate.

Şedinţa dela 24 Aprilie 1934

— Senatul îşi însuşeşte încheierea Consiliilor unite ale Facultăţilor de Ştiinţe şi de Medicină (dela 17 Aprilie 1934), ca învăţământul farmaceutic să continue a funcţiona pe cont propriu (fără ajutorul statului), iar D-l Ministru al Instrucţiunii să fie stăruitor rugat a nu prezenta spre sancţionare şi promulgare legea privind învăţământul farmaceutic.

Şedinţa dela 28 Aprilie 1934

— Senatul ia act de răspunsurile (Nr. 71.137/1.446) D-lui Ministru al Instrucţiunii, atât asupra convocării Consiliului interuniversitar, care urmează a fi convocat, cât şi asupra disolvării asociaţiilor studenţeşti neautorizate de Senatele universitare prin organele competente, pe baza unei legi ce urmează a fi adusă în faţa Parlamentului. Cu toate intervenţiile membrilor Senatului, D-l prof. **Traian Bratu** nu revine asupra demisiei. Ea rămâne totuşi în suspensie până la data convocării Consiliului interuniversitar şi soluţionării cererii Senatului în ce priveşte disolvarea Asociaţiei studenţilor creştini, care funcţionează nelegal.

Şedinţa dela 11 Mai 1934

— Senatul discută situaţia grea în care funcţionează anii III şi IV ai Facultăţii de Ştiinţe Agricole din Chişinău şi intervine la Minister pentru ca cele 7 milioane lei consemnate, să fie puse la dispoziţia Universităţii pentru nevoile urgente ale Facultăţii.

— Senatul aprobă plata din fondul universitar a sumei de 26.000 lei către Fabrica de timbre (Imprimeria Statului) pentru timbrele universitare de 10 şi 2 lei, confecţionate şi predate (Nr. 3.121/3.679). Ele reprezintă valoarea de 1.200.000 lei.

Şedinţa dela 23 Mai 1934

— Senatul hotărăşte intervenirea la Minister, ca din fondul extraordinar să acorde Universităţii 3.000.000 lei pentru terminarea clinicilor chirurgicale şi 10.000.000 lei pentru continuarea amenajărilor în noua aripă a palatului din strada Carol.

— Se acordă Facultăţii de Drept (Nr. 871/898) suma de 70.000 lei, pentru organizarea a două colonii de vară pentru 60 studenţi, din fondul Asistenţei medicale universitare.

Şedinţa dela 30 Mai 1934

— D-l prof. **Traian Bratu**, care dela 3 Aprilie n'a mai prezidat nicio şedinţă a Senatului, îşi reia însărcinarea de Rector. D-sa expune cum au decurs şedinţele Consiliului interuniversitar (25 şi 26 Mai 1934), că atât D-l Ministru al Instrucţiunii care nu-i acceptă demisia, cât şi D-l Prim-Ministru l-au asigurat că autoritatea Rectorilor va fi întru totul respectată şi întărită prin legile ce urmează a se aduce în discuţia Parlamentului, desfiinţându-se asociaţiile studenţeşti neautorizate de către Senatele universitare.

— Senatul, luând cunoştinţă de incidentele provocate de studenţii anului III dela Facultatea de Ştiinţe Agricole din Chişinău (25 Mai 1934), hotărăşte aplicarea de sancţiuni şi intervenirea către Minister şi guvern, cu rugămintea de a soluţiona situaţia Facultăţii.

Şedinţa dela 9 Iunie 1934

— Senatul ia act de expunerea D-lui Decan **Haralamb Vasiliu** dela Facultatea de Ştiinţe Agricole, ca rezultat al întrevederilor ce le-a avut cu D-l Ministru al Instrucţiunii în prezenţa dd. Miniştri de Interne şi Domenii, care au hotărît a se da fondurile necesare funcţionării anilor III şi IV la Chişinău, iar anii I şi II să funcţioneze la Iaşi.

Şedinţa dela 25 Iunie 1934

— D-l Rector aduce la cunoştinţa Senatului că, din cauza halului în care a ajuns Căminul din strada Păcurari Nr. 19, Comisia căminurilor şi cantinelor a hotărît transformarea clădirii mici din curtea căminului. Banii se vor lua din fondul aflat la Rectorat. Noua cantină va fi pusă în funcţie la toamnă.

— În conformitate cu art. 16 din Legea pentru organizarea învăţământului universitar (1932) şi a legii speciale, care modifică acest articol (Mai 1933) în chestiunea privind bugetul administrativ pentru întreţinerea Universităţii şi institutelor dependente de ea, pe epoca 1 Octomvrie 1934 — 30 Septemvrie 1935, Senatul stabileşte că fiecare student, din orice an şcolar, va achita la casieria Rectoratului, pentru anul şcolar 1934/1935, contra recepisă, următoarele taxe:

100 lei — cotă pentru garanţia împrumutului (C. E. C.).

350 lei — pentru fondul: combustibil, iluminat, apă, canal şi întreţinerea palatului;

50 lei — pentru fondul asistenţei medicale a studenţilor.

Fiecare student va mai achita, prin cancelaria Decanatului, cota 500 lei, destinată ca taxă de construcţie.

— Din taxele de examene ce se percep la decanate, 25% se varsă fondului universitar (alin. *e* din art. unic al legii din 8 Mai 1933, care modifică art. 16 din Legea universitară).

— Se acordă suma de 10.000 lei din fondul Asistenţei medicale, pentru cinci studenţi ai Facultăţii de Litere (Nr. 380/2.037) care să plece în colonia de vară, organizată de Facultatea de Drept.

Muzeul Universităţii „Alexandru Ioan Cuza" din Iaşi www.muzeul.uaic.ro

— Ca măsură necesară menţinerii ordinei în Universitate, Senatul hotărăşte că, pe cererea de înscriere sau reînscriere în facultate, fiecare student este obligat a scrie şi semna următoarele:

„Declar pe cuvânt de onoare că nu fac parte şi nu voi face parte din nicio organizaţie studenţească neautorizată de Senatul Universităţii, nici din vreo organizaţie politică interzisă de legile ţării.

Accept ca în caz de nerespectare a cuvântului dat să fiu exmatriculat".

Şedinţa dela 30 Iunie 1934

Senatul, conform propunerii Comisiei căminurilor (Nr. 106/2.032) numeşte ca administrator la căminul de studente pe D-na **Ştefania Dr. Alexandrescu** şi la căminul de studenţi pe D-l **Adrian Mayer**, pe data de 1 Iulie 1934.

Şedinţele Senatului universitar întrunit cu Consiliile de Facultate în anul şcolar 1933—1934

Şedinţa dela 17 Octomvrie 1933

Senatul universitar întrunit cu Consiliul profesoral al Facultăţii de Ştiinţe Agricole discută asupra greutăţilor ce se întâmpină cu intrarea în posesie a proprietăţilor şi fondurilor prevăzute în legea de înfiinţare a Facultăţii şi de unde decurge întârzierea organizării învăţământului; în concluzie, Senatul a cerut ca: *a)* fondurile de înzestrare cuvenite Facultăţii de Ştiinţe Agricole să fie vărsate Universităţii, care le va pune la dispoziţia Facultăţii pe măsura ce ce vor prezenta acte justificative, *b)* să se întocmească un proiect de buget şi o dare de seamă asupra lucrărilor efectuate până la data discuţiilor, iar *c)* Consiliul de facultate să fie convocat cât mai des.

Şedinţa dela 23 Mai 1934

Senatul întrunit cu Consiliul profesoral al Facultăţii de Ştiinţe hotărăşte reînnoirea prelungirii menţinerii în funcţie pe încă doi ani, cu începere dela 1 Octomvrie 1934, a D-lor profesori **Paul Bujor** (catedra de Morfologie) şi **Vasile Buţureauu** (catedra de Minerologie şi Petrografie), în conformitate cu art. 57 din lege (art. 112, alin. III şi urm. din regulament).

Şedinţele Senatului universitar în anul 1934/1935

În anul şcolar 1934/1935 Senatul a ţinut 24 şedinţe, iar Senatul întrunit cu Consiliile de facultate 2 şedinţe.

Şedinţa dela 15 Septemvrie 1934

Senatul îşi însuşeşte încheierile Consiliului Facultăţii de Medicină (dela 13 Septemvrie 1934), prin care s'a hotărît menţinerea învăţământului farmaceutic din Iaşi, cu mijloace proprii în baza legii autonomiei universitare, faţă de legea pentru concentrarea învăţământului farmaceutic universitar (promulgată prin Monitorul Oficial Nr. 156 din 10 Iulie 1934).

Ministerul de Instrucţie (Nr. 109.265/1934) înştiinţează că **Exc. Sa Mareşalul Badoglio** a instituit o bursă pentru un basarabean, care să-şi urmeze studiile în Italia. Senatul hotărăşte ca bursa să fie acordată unui student al Facultăţii de Ştiinţe Agricole, pe bază de concurs.

Senatul stabileşte că la Casieria Rectoratului fiecare student, din orice an de studii, va achita pentru anul şcolar 1934/1935 suma de 510 lei (dintre care 50 lei este destinat fondului asistenţei medicale). Taxa de 500 lei destinată construcţiei se achită la secretariatele facultăţilor, care pot acorda scutiri până la cel mult 25% din numărul studenţilor. Fiecare student, la înscriere, este obligat a face o declaraţie scrisă că va respecta legile şi toate dispoziţiile care se vor lua de autorităţile şcolare.

— Data deschiderii cursurilor se fixează pe luni 29 Octomvrie 1934, ora 10. Serviciul religios va fi oficiat de un profesor dela Facultatea de Teologie. Lecţia de deschidere va fi ţinută de un profesor al Facultăţii de Ştiinţe Agricole.

— Conform art 197 din Legea pentru organizarea învăţământului universitar, Senatul aprobă tabloul trimis de direcţia Seminarului pedagogic universitar (Nr. 1.009/1934) al corpului didactic pe anul şcolar 1934/1935.

— Prin decizia ministerială (Nr. 91.500/4.048) dd. profesori titulari **Paul Bujor** şi **Vasile Buţureanu** dela Facultatea de Ştiinţe sunt menţinuţi în funcţiune încă doi ani, dela 1 Octomvrie 1934, peste limita de vârstă legală, în conformitate cu dispoziţiile art. 57 din Legea învăţământului universitar.

Şedinţa dela 8 Octomvrie 1934

Senatul repartizează sumele ordonanţate de Minister pentru material didactic în următoarele proporţii: 32,3% Facultăţile de Medicină şi Ştiinţe, 15,38% Facultatea de Litere şi Filosofie 10,77% Facultatea de Teologie şi câte 4,62% Facultăţile de Drept şi de Ştiinţe Agricole.

— Senatul îşi însuşeşte încheierea D-lui prof. **Neculai Popescu-Prahova,** Decanul Facultăţii de Teologie, din raportul confidenţial

Muzeul Universităţii „Alexandru Ioan Cuza" din Iaşi www.muzeul.uaic.ro

Nr. 691 din 27 Septemvrie 1933 aflat în dosarul trimis de Ministerul de Instrucţie (Nr. 114.281 şi N. 149.660), şi decide că nu există caz de a deschide o anchetă contra D-lui prof. **Petru Constantinescu-Iaşi** (art. 63 din lege).

— Din fondul Asistenţei medicale studenţeşti se achită Epitropiei Spitalelor Sf. Spiridon (Nr. 5.954/4.001), 15.700 lei pentru spitalizarea studenţilor şi 955 lei pentru consultaţii medicale acordate până la finele anului şcolar.

— Senatul ia act că, din partea guvernului, D-l Rector a încasat suma de 50.000 lei pentru ajutorarea studenţilor săraci şi meritoşi. Distribuţia se va face pe baza situaţiei şcolare şi materiale comunicate de decanate.

— Senatul aprobă proiectul bugetului fondului universitar, pe epoca 1 Octomvrie 1934—30 Septemvrie 1935, în suma de 7.781.000 lei (în care se prevede un deficit la încasări de 266.400 lei).

Şedinţa dela 20 Octomvrie 1934

— Senatul ia în discuţie chestia aşezării în faţa Universităţii a statuii reprezentând pe cei trei profesori **Vasile Conta** (Drept), **Titu Maiorescu** şi **Alexandru D. Xenopol** (Litere), pentru care D-l prof. **Ion Petrovici,** în calitate de Ministru, în 1927 s'a îngrijit de a prevedea suma de 500.000 lei. Aceasta, cu procentele şi alte contribuţii, a atins suma de 1.000.000 lei. Comisia desemnată de Senat a se ocupa cu grabnica înfăptuire a statuii, se compune din: D-l Rector prof. **Traian Bratu**, preşedinte, D-l Decan (prof. **Ion Botez**) dela Facultatea de Litere, D-l Decan (prof. **Petru Bogdan**) dela Facultatea de Ştiinţe, D-l Decan (prof. **Florin Sion**) dela Facultatea de Drept, D-l prof. **Ion Petrovici** (fost Ministru al Instrucţiunii).

Şedinţa dela 23 Octomvrie 1934

— Senatul, studiind dosarul trimis de Facultatea de Litere şi Filosofie (Nr. 608/318/934), constată, în conformitate cu art. 21, alin. V din lege şi art. 50, alin. ultim din Regulamentul legii pentru organizarea învăţământului universitar, că toate formele legale sunt respectate şi hotărăşte intervenirea la Minister pentru chemarea şi numirea prin I. D. R. a D-lui conferenţiar definitiv **Andrei Oţetea** ca profesor titular la catedra de Istoria modernă şi contemporană, vacantă, dela Facultatea de Litere şi Filosofie a Universităţii Mihăilene din Iaşi.

— Senatul hotărăşte cooptarea în comitetul pentru grabnică înfăptuire a statuii celor trei învăţaţi **Conta-Maiorescu-Xenopol,** a D-lui Primar al Municipiului Iaşi **Osvald Racoviţă** şi constată că în Casa Rectoratului se află depus Libretul Băncii Româneşti (sucursala Iaşi) Nr. 9.272/153 şi valoarea de lei 1.046.000, care reprezintă fondul destinat statuii.

— Senatul ia act cu mulţumire de adresa D-nei dr. **Lucia Leon Borcea** (Nr. 3.012/934) prin care, la cele 3.000 lei depuse de defunctul său părinte în 1931 (azi ajunse la 22.800 lei), mai adaogă: 100.000 lei în efecte (împrumutul unirii 1919 şi împrumutul intern 1920, cu cupoanele Mai-August 1933).

Fondul mărit la 122.800 lei în efecte şi 9.749 lei în numerar va purta numele „Profesor dr. **N. Leon**", cu dispoziţiunea ca: a) din procentele anuale ale fondului să se institue o bursă pentru ajutorarea unui student dela Facultatea de Medicină, sărac şi meritos, din anul I până la obţinerea titlului de doctor în medicină şi chirurgie, b) alegerea şi desemnarea bursierului se va face după hotărîrea Senatului universitar, pe baza avizului Consiliului de Facultate, c) cota anuală desemnată de Senat se va plăti trimestrial.

S'au adresat mulţumiri Doamnei dr. **Lucia Leon Borcea,** iar D-l Rector a fost autorizat a face demersurile, pentru ca Universitatea să intre în legala proprietate a donaţiei.

În anul şcolar 1934/1935 în căminurile universitare se vor întreţine 188 de studenţi şi 260 de studente şi anume: dela Facultatea de Litere şi Filosofie 35 studenţi şi 101 studente; Drept, 35 studenţi şi 10 studente; Medicină, 45 studenţi şi 48 studente; Ştiinţe, 73 studenţi şi 101 studente.

Pentru găzduire, studenţii vor plăti câte 100 lei lunar, iar pentru masa lor la cantină 450 lei lunar.

La căminul studentelor, cotele pentru masă şi găzduire sunt de 600 lei şi 1.000 lei lunar. Cantinele vor putea servi zilnic până la 2.000 mese pentru studenţi şi 500 mese pentru studente, toate contra cost. Câte 5 studente şi 5 studenţi dela Facultatea de Medicină şi Drept, şi câte 6 studenţi şi 6 studente dela Facultăţile de Litere şi Ştiinţe vor primi gratuit adăpostirea şi masa la cantină, pe baza recomandărilor Consiliilor de facultate, avându-se în vedere situaţiile şcolare.

— Pentru studenţii Facultăţii de Ştiinţe Agricole se rezervă 20 locuri celor din anii I şi II, care trebue să rămână în Iaşi, în Căminul Sărăriei Nr. 119; ceilalţi vor beneficia de Căminul din Chişinău. Doi studenţi rămaşi în Iaşi, propuşi de Facultate, vor fi consideraţi bursieri. (Facultatea de Teologie Chişinău îşi are propriul ei internat).

Şedinţa dela 31 Octomvrie 1934

— Senatul ia cunoştinţă prin agenţia consulară franceză din Iaşi (Nr. 396/3.123) că D-l dr. **Eugen Lucinescu** (Medicină) şi **Gheorghe Ivănescu** (Litere) sunt admişi ca bursieri ai guvernului francez în anul şcolar 1934/1935, pentru studii de specializare.

Şedinţa dela 27 Noemvrie 1934

— Senatul îşi însuşeşte încheierile Consiliului Facultăţii de Ştiinţe (Nr. 454/3.949), conf. art. 20 din lege şi 79 din regulament, de a se creea pe lângă Facultatea de Ştiinţe o conferinţă pentru Radioctivitatea şi structura materiei, şi să se acorde D-lui şef de lucrări **Horia Holubei** (dela Laboratorul de Chimie fizicală) să cola-

Muzeul Universităţii „Alexandru Ioan Cuza" din Iaşi www.muzeul.uaic.ro

boreze cu D-l prof. **Jean Perrin,** lucrând la Paris în epoca 1 Ianuarie — 1 Iulie (şase luni), iar celelalte 6 luni (1 Iulie—31 Decemvrie) în Iaşi; în timpul concediului va fi suplinit de D-l **Radu Ralea,** asistent.

— În conformitate cu prevederile art. 70, alin. III şi IV din lege şi art. 149 din Regulamentul general al legii universitare, Senatul, însuşindu-şi votul Consiliului Facultăţii de Drept (Nr. 1.811/3.940), proclamă pe D-l profesor **François Geny,** dela Universitatea din Nancy, pentru serviciile aduse ştiinţei, dreptului şi colaborării intelectuale franco-române, „Doctor honoris causa".

— Senatul ia act că aplicarea legii cumulului de către Ministerul de Instrucţie (Nr. 196.118/3.715) este suspendată până ce Consiliul de Miniştri va decide asupra interpretării ei.

— Senatul adresează mulţumiri D-lui Ministru al Departamentului Muncii, Sănătăţii şi Ocrotirilor Sociale pentru stocul de medicamente şi pansamente ce l-a acordat în mod gratuit pentru dispensariile Asistenţei medicale a studenţilor (Nr. 3.622/934).

Şedinţa dela 7 Decemvrie 1934

Senatul, conform prevederilor alin. V, art. 21 din legea universitară (art. 50, alin. ultim din regulamentul legii), constată că toate formele legale sunt respectate pentru chemarea şi numirea D-lui prof. titular dr. **Ion Bălteanu,** dela catedra de Patologie generală a Facultăţii de Medicină, ca profesor titular la catedra de Igienă, vacantă, a aceleeaşi Facultăţi; dosarul a fost trimis de Facultatea de Medicină cu Nr. 3.483/3.924.

— Senatul, luând act de încheierea Consiliului Facultăţii de Ştiinţe (Nr. 475/4.077) şi constatând că toate formele legale sunt în totul respectate, hotărăşte, conform art. 45, alin. *e* din Legea universitară şi art. 85, alin. II din regulamentul legii, intervenirea la Minister pentru definitivarea D-lui **Grigore Moisil,** în postul ce-l ocupă cu titlul de conferenţiar provizor la Algebra superioară, pe lângă Facultatea de Ştiinţe din Iaşi.

— Senatul aprobă listele nominale trimise de facultăţi pentru primirea definitivă în căminuri a 207 studenţi şi 209 studente.

Şedinţa dela 22 Decemvrie 1934

— Senatul întrunit cu D-nii membri ai Comisiei concursului pentru ocuparea catedrei de Limbi şi Literaturi romanice dela Facultatea de Litere şi Filosofie din Iaşi, în conformitate cu art. 25, alin. IV din Legea pentru organizarea înv. universitar şi art. 59, alin. IV din regulamentul legii, constatând că formele legale au fost respectate, înaintează Ministerului de Instrucţie dosarul original, cu rugămintea numirii D-lui **Dumitru Găzdaru** ca profesor agregat la catedra de Limbi şi Literaturi romanice.

— Senatul hotărăşte cooptarea, în comisia pentru înfăptuirea statuii defuncţilor profesori **Conta — Maiorescu — Xenopol,** a D-lui

profesor arhitect **I. Pompilian,** dirigintele lucrărilor pentru mărirea palatului universitar, care va face parte şi din comisia pentru aprobarea machetei.

— Senatul îşi însuşeşte încheierea Consiliului Facultăţii de Medicină, care a hotărît menţinerea catedrei de Clinică Obstetricală, rămasă vacantă prin trecerea D-lui prof. dr. **Neculai Zaharescu-Karaman** la Bucureşti (conf. art. 21 din lege), şi însărcinarea D-lui prof. titular dr. **Paul Anghel** s'o suplinească din ziua de 1 Decemvrie 1934.

— Senatul adresează mulţumiri direcţiei Uzinelor de Fier din Reşiţa, pentru ajutorul de 10.000 lei trimis pentru studentele lipsite de mijloace şi meritoase, aflate în Căminul Regina Maria (Nr. 56.235/4.276).

Şedinţa dela 19 Ianuarie 1935

— Senatul ia act cu regret despre încetarea din viaţă la Bucureşti a prof. **Mihai Butoianu,** titularul catedrei de Medicină operatorie dela Facultatea de Medicină din Iaşi. La înmormântare (9 Ianuarie 1935), Universitatea a fost reprezentată prin D-l prof. dr. **Mihai Ştefănescu-Galaţi.**

— Conform art. 21 din lege, Consiliul Facultăţii de Medicină înştiinţează Senatul (Nr. 144/205/934) că a hotărît menţinerea catedrei de Medicină operatorie şi a numit ca suplinitor pe D-l prof. titular dr. **Ion Nubert.**

— Faţă de suspendarea, pe data de 1 Ianuarie 1935, a D-lui prof. **Petru Constantinescu-Iaşi** (ordinul Ministerului de Instrucţie Nr. 226.766 din 21 Decemvrie 1934) din funcţia ce ocupă la Facultatea de Teologie Chişinău, în virtutea dispoziţiilor art. 11, alin. ultim din Legea pentru reprimarea unor noui infracţii contra liniştii publice, din 1933, Senatul, ţinând seamă de adresa Facultăţii de Teologie (Nr. 3.617/16/935) prin care i se cere a decide dacă legea invocată de Consiliul de Război (fiind declarată starea de asediu), anulase drepturile conferite Senatului universitar prin art. 117 din Regulamentul general al legii pentru organizarea învăţ. universitar, şi de consfătuirea celor 23 colegi universitari în şedinţa convocată pentru Consiliul universitar (14 Ianuarie 1935), Senatul, fără a se amesteca în acţiunea legală a justiţiei militare sau critica avizul Contenciosului Ministerului de Instrucţie, hotărăşte a se înainta Ministerului un protest energic revendicând, pentru intelectualii profesori universitari, libertatea de cugetare şi de conştiinţă, invocând că peste prevederile art. 117 din regulamentul universitar a intervenit legea excepţională din 1933, care-i aduce ştirbire în autoritate.

— În conformitate cu art. 48, alin. IV din lege, Senatul intervine la cererea Facultăţii de Ştiinţe (Nr. 26/160) pentru numirea D-lui **Virgil Gheorghiu,** ca şef de lucrări cu titlu provizor, pe data de 1 Ianuarie 1935, la Laboratorul de Electricitate.

— Pe timpul suspendării D-lui prof. **Petru Constantinescu-**

Muzeul Universităţii Alexandru Ioan Cuza din Iaşi www.muzeul.uaic.ro

Iaşi, catedra de Istoria artei creştine, conform hotărîrii Consiliului Facultăţii de Teologie (Nr. 141/181/1935), va fi suplinită de D-l prof. **Toma G. Bulat.**

Şedinţa dela 22 Ianuarie 1935

— Senatul roagă Ministerul să pună în discuţia Consiliului interuniversitar, necesitatea ca, printr'un text de lege, să se reabiliteze situaţia profesorilor universitari, care prin legea excepţională (1933) pot fi suspendaţi fără avizul Senatului universitar.

Şedinţa dela 9 Februarie 1935

— Senatul ia act că s'a decis, ca prin Comisiunea consultativă heraldică de pe lângă Ministerul de Interne, să se întocmească „stema" şi „sigiliul oficial" al Universităţii.

— Senatul ia act că prin vot de Consiliu, Facultatea de Medicină (Nr. 193/265) a hotărît menţinerea catedrei de Patologie generală, rămasă vacantă prin transferarea D-lui prof. dr. **Ion Bălteanu** la catedra de Igienă, şi a numit ca suplinitor pe D-l dr. **Ion Bălteanu,** pe ziua de 15 Ianuarie 1935 (art. 21, alin. I din lege).

— Din fondul Asistenţei medicale studenţeşti s'au achitat administraţiei Spitalelor Sf. Spiridon (Nr. 10.505/1935) pentru spitalizarea a 68 studenţi, în epoca dela 28 Iunie — 23 Decemvrie 1934, suma de 50.160 lei.

— Senatul ia act că, în ziua de 29 Ianuarie 1935, M. S. Regele Carol II a primit în audienţă specială pe D-l Rector **Traian Bratu** şi D-l Decan dr. **Ion Tănăsescu.** În memoriul prezentat s'au cerut fonduri pentru isprăvirea nouei aripi a Universităţii, menţinerea învăţământului farmaceutic pe lângă Facultatea de Medicină, sume necesare pentru înzestrarea Facultăţii de Ştiinţe Agricole (Chişinău), bani pentru material didactic (laboratoare şi Biblioteca Universităţii) precum şi fonduri pentru serbările centenarului Universităţii, ce urmează a fi serbat la 15 Iunie 1935.

Şedinţa dela 25 Februarie 1935

— Senatul, constatând îndeplinirea formelor legale pentru ocuparea catedrei de Patologie generală dela Facultatea de Medicină din Iaşi (Nr. 669/1935), art. 21, alin. IV şi art. 87, alin. III din lege, înaintează Ministerului dosarul pentru numirea D-lui dr. **Ion Nicolau** (asistent definitiv la Clinica Infantilă din Bucureşti) ca profesor titular, prin Î. D. R.

Şedinţa dela 23 Martie 1935

— Senatul, întrunit cu Comisiile de concurs pentru ocuparea conferinţei de Construcţiuni civile hidraulice şi Staţiuni hidraulice şi cea de Tracţiune electrică şi Centrale electrice, ambele dela Secţia Tehnică a Facultăţii de Ştiinţe din Iaşi, constată că formele legale s'au respectat (art. 44 din lege şi 84, alin. V din Regulamentul legii universitare), şi înaintează Ministerului dosarele pentru întocmirea deciziunilor prin care D-l inginer **Ion Andriescu-Cale** şi inginer **Mircea Volanschi,** reuşiţi la concurs, să fie numiţi conferenţiari provizorii.

— Senatul, constatând că formele legale pentru ocuparea catedrei de Medicină operatorie sunt în totul respectate, conform prevederilor art. 21, alin. IV şi art. 87, alin. III din Legea universitară, înaintează Ministerului dosarul primit (Nr. 590/883) dela Decanatul Facultăţii de Medicină, cu rugămintea de a se da curs legal numirii D-lui agregat onorar dr. **Vladimir Buţureanu,** ca profesor titular.

— Senatul ia act că, din partea guvernului, D-l Rector a primit 50.000 lei pentru ajutorarea studenţilor lipsiţi de mijloace; sumele se vor distribui, cu avizul D-lor Decani, studenţilor care au şi situaţii şcolare bune.

— Senatul, conform prevederilor art. 8, alin. *b* din lege, dă avlz favorabil ca Facultatea de Drept, prin D-l Decan **Florin Sion,** să îndeplinească formele legale, ca prin I. D. R. să intre în posesiunea vilei dela Slănicul Moldovei, ce (prin actul de donaţie, autentificat Nr. 1/1935 Tribunalul Iaşi secţia 3) D-l **Gheorghe Sion,** cetăţean de onoare al oraşului Cluj, doctor în Drept dela Paris, şi fost procuror general al Curţii, o donează, cu respectarea anumitor clause, Facultăţii de Drept a Universităţii din Iaşi.

În conformitate cu art. 70, alin III din lege şi art. 149 din Regulamentul legii universitare, pe baza propunerii Consiliului Facultăţii de Drept, Senatul aprobă a se acorda D-lui **Gheorghe Sion,** donatorul vilei din Slănic, titlul de „Doctor honoris causa" pentru mari servicii aduse Ştiinţei şi Universităţii.

— Senatul, motivat de intervenirea Facultăţii de Teologie (Nr. 411/679), reia în discuţie chestia salarizării D-lui prof. **Petru Constantinescu-Iaşi,** suspendat; ascultând răspunsul Consiliului de avocaţi ai Ministerului (Nr. 22.916/787), hotărăşte a se interveni, invocând principiul că suspendarea unui profesor universitar este de competenţa Senatului Universităţii respective, iar o lege excepţională, ca cea pentru reprimarea de infracţiuni, nu poate modifica în mod tacit legea organică a învăţământului universitar, şi când noua lege este lipsită de precizarea salarizării profesorului suspendat şi a suplinitorului său; Senatul este de părere că în ce priveşte salarizarea D-lui prof. **Petru Constantinescu-Iaşi,** Ministerul să fie rugat a-i aplica prevederile art. 75 din Legea pentru organizarea Ministerului de Instrucţie.

Şedinţa dela 8 Aprilie 1935

— Senatul protestează, telegrafiind D-lui Prim-Ministru şi D-lui Ministru al Instrucţiunii, că o lege pentru concentrarea învăţământului aplicat a fost votată de Cameră, fără ca Universităţile să-i cunoască

Muzeul Universităţii „Alexandru Ioan Cuza" din Iaşi www.muzeul.uaic.ro

cuprinsul şi să-şi fi exprimat votul lor. Intervine pentru respingerea legii de către Senatul ţării.

— Senatul ia act cu mulţumire că Banca Naţională a României (Nr. 11.827/1.045) a pus la dispoziţia Universităţii Iaşi, cu ocazia serbărilor jubiliare, suma de 100.000 lei, pentru crearea unui fond cultural şi de asistenţă socială a studenţilor.

— Senatul constată că atât din cauza situaţiei financiare, cât şi din cauza neputinţei materiale de a se coordona materialul destinat volumului jubilar universitar, festivităţile nu vor putea avea loc la data de 15 Iunie 1935.

Şedinţa dela 15 Aprilie 1935

— Senatul aprobă încheierile procesului verbal dresat la 2 Februarie 1935 de Comitetul de acţiune şi Comisia de arbitri pentru aprobarea machetei statuii **Vasile Conta, Titu Maiorescu, Alexandru P. Xenopol** (înreg. Nr.1.222/935) şi autorizâ pe D-l Rector, în numele Universităţii, să încheie contractul necesar cu D-l sculptor **Constantin Baraschi** şi arht. **Corneliu Rădulescu** Bucureşti.

— Senatul ia act că D-l Ministru al Instrucţiunii a declarat că va susţine în Parlament, principial, ca Universitatea Iaşi să nu fie deposedată de institutele ei tehnice aplicate.

— Senatul comunică Ministerului că nu consideră congres studenţesc cel convocat în zilele de 17, 18 şi 19 Apr. 1935, la Craiova, congres organizat peste capul autorităţii şcolare, de către Uniunea naţională a studenţilor creştini români, organizaţie universitară fără fiinţă legală. Autorizaţia congresului s'a făcut cu călcarea hotărîrilor luate în de comun acord cu rectorii universităţilor.

Universitatea din Iaşi n'a aprobat lista participanţilor, ea nefiind întocmită conform înţelegerii avute la conferinţa rectorilor.

Şedinţa dela 11 Mai 1935

— Senatul hotărăşte a se comunica Ministerului că dispoziţiile, care interzic noui numiri în locurile vacante sau devenite vacante în cursul anului, precum şi felul cum se încearcă aplicarea legii cumulului, sunt nedrepte şi de natură a desorganiza învăţământul universitar. Nu se poate lăsa vacantă sau nesalarizată o catedră care face parte integrantă din programul de învăţământ al unei Facultăţi.

— Senatul ia act că, prin Mon. Of. Nr. 93 din 19 Aprilie 1935, s'a promulgat Legea pentru schimbarea titulaturii catedrei de Limba ebraică şi Exegeza Vechiului Testament, dela Facultatea de Teologie Chişinău în catedra de Limbi orientale şi Exegeza Vechiului Testament. Iar prin Mon. Of. Nr. 102 din 6 Mai 1935, s'a promulgat Legea pentru schimbarea titulaturilor următoarelor catedre, dela Facultatea de Medicină: catedra de Igienă se va numi Igiena şi Clinica de boli contagioase; catedra de Clinica infantilă — Clinica infantilă şi Puericultură, iar cea de Patologie chirurgicală — Patologie externă şi Clinica chirurgicală şi ortopedică.

— Senatul roagă Ministerul a face plata dobânzilor şi anuităţilor la împrumutul ce l-a contractat dela Casa Generală de Economii şi Cecuri pentru Universitatea Iaşi, căci din cauza nerealizării încasărilor din bugetul statului pe 1934-1935, pe care Universitatea Iaşi era îndrept să conteze, ea a fost nevoită să cheltuiască din banii depuşi la Rectorat de studenţi, spre a fi vărsaţi C. E. C. drept gaj, iar Universitatea pusă în imposibilitate a-şi onora semnătura de pe contractul încheiat şi este trasă la răspundere de către Casa Generală de Economii şi Cecuri.

— Senatul constată că s'a depus la Rectorat actul constitutiv al societăţii „Prietenii Universităţii" ale cărei statute sunt autentificate de Tribunalul Iaşi, secţia 3, sub Nr. 1.085 din 21 Martie 1935 (Nr. 24/1.318/935).

Şedinţa dela 1 Iunie 1935

— Senatul, constatând că toate prevederile legale (art. 26 din Legea pentru organizarea înv. universitar, art. 60 din regulamentul legii) sunt îndeplinite, faţă de intervenirile Facultăţilor de Ştiinţe, (Nr. 247/1.541 şi 248/1.542), Medicină (1.228/1.651), Ştiinţe Agricole (Nr. 74/1.647) intervine la Minister pentru numirea prin I. D. R. ca profesori titulari, a D-lor prof. agregaţi **Radu Cernătescu** la catedra de Chimie analitică, **Ion. I. Plăcinţeanu** la catedra de Fizică matematică teoretică, dr. **Virgil Troteanu** la catedra de Farmacologie şi Materie medicală şi **Constantin Motăş** la catedra de Zoologie aplicată şi Entomologie.

— Senatul, constatând îndeplinirea formelor legale (art. 48, alin. ultim din lege şi art. 86, alin. VIII, IX şi X din Regulamentul legii universitare), la cererea Facultăţii de Medicină (Nr. 1.234/1.675) intervine la Minister pentru definitivarea D-lui dr. **Oscar Franche** ca şef de lucrări la Clinica I Chirurgicală.

— Senatul repetă Ministerului de Instrucţie protestul că la Facultatea de Medicină pentru 3 catedre vacante (Patologie generală, Medicina operatorie şi Clinica Obstetricală) se aplică trei tratamente deosebite, iar la Facultatea de Drept se desfiinţează de fapt doctoratul economico-juridic, căci 5 catedre nu sunt prevăzute în buget cu salariile respective.

— Faţă cu comunicarea Administraţiei Financiare Iaşi (Nr.5.180 din 1 Iunie 1935/5.719) că va înfiinţa un custode administrativ la Universitate, spre a încasa sumele cuvenite Casei Naţionale de Economii şi Cecuri Poştale garantate de Universitate la împrumutul de 30.000.000 lei, măsuri ofensatoare luate faţă de Universitate, Senatul intervine la Minister, anunţându-i că situaţia e ciudată ca Universitatea garantă să plătească pentru autoritatea statului, care o tutelează şi o întreţine.

— Senatul mulţumeşte D-nei **Alice P. Giurgea Negrileşti**

Muzeul Universității „Alexandru Ioan Cuza" din Iași www.muzeuluaic.ro

(Nr. 1.183/1935) pentru bustul în marmoră al defunctului ei părinte prof. **Ion Strat,** fostul prim Rector, ce-l donează Universităţii Iaşi.

Şedinţa dela 2 Iunie 1935

— Senatul, cercetând dosarul trimis de Facultatea de Drept (Nr. 868/2.039) şi constatând că prevederile legale s'au îndeplinit, înaintează Ministerului dosarul, cu rugămintea ca, în conformitate cu art. 26 din legea universitară (60 din regulament) D-l prof. agregat **Neculai Buzea** să fie ridicat prin I. D. R. la rangul de profesor titular la catedra de Criminologie şi Ştiinţă penitenciară dela Facultatea de Drept din Iaşi.

— Senatul hotărăşte ca, pentru viitorul an şcolar 1935/936, studenţii să achite la Rectorat taxa de 660 lei care se repartizează: taxa de înscriere 575 lei, taxa pentru asistenţă 75 lei, şi cartea de student 10 lei; la sporul de 150 lei se pot acorda scutiri până la 30%.

— Senatul a aprobat plata sumei de 98.760 lei din fondul asistenţei medicale studenţeşti către Epitropia Spitalului Sf. Spiridon, pentru îngrijirea şi spitalizarea studenţilor bolnavi, în epoca 1 Ianuarie — 4 Iunie 1935. De asemenea, din acelaşi fond pune la dispoziţia Facultăţii de Ştiinţe Agricole 15.000 lei, costul îngrijirii ce s'a dat studenţilor ei bolnavi la Chişinău (Nr. 41/915).

— În conformitate cu prevederile art. 43 cap. 10 din regulament, Senatul prelungeşte şi pentru viitorul an şcolar însărcinarea ce a avut D-na **Ştefania dr. Alexandrescu** şi D-l **Adrian Mayer** ca administratori ai căminelor şi cantinelor studenţeşti.

— La cererea D-lui prof. onorar **Virgil Arion** dela Facultatea de Drept (Nr. 1.810/935), Senatul hotărăşte a-i plăti diferenţa între salar şi pensia ce o primeşte dela Ministerul de Finanţe, cu începere dela 1 Iulie 1935.

— Ia fiinţă asociaţia „Titraţii Universităţii Iaşi", din care, ca membri interni, se numără profesorii corpului didactic ajutător şi studenţii, iar toţi titraţii Universităţii sunt declaraţi membri externi ai ei. Rostul acestei asociaţiei ar fi adunarea de fonduri pentru ajutoarea institutelor universitare. Ea va funcţiona paralel cu asociaţia »Amicii Universităţii".

— Senatul votează bugetul fondului universitar pe epoca 1 Octomvrie 1935 — 30 Septemvrie 1936, în sumă globală de 4.655.000 lei cheltuieli şi numai 2.469.500 lei încasări.

Şedinţele Senatului universitar întrunit cu Consiliile de Facultăţi în anul 1934/1935

Şedinţa dela 20 Octomvrie 1934

— Senatul întrunit cu Consiliul Facultăţii de Litere şi Filosofie a desemnat, în conf. cu art. 23, alin. II din lege şi art. 54, alin. III din regulamentul ei general, pe D-nii profesori membri ai Juriului concursului de agregaţie pentru ocuparea catedrei vacante de Limbi şi Literaturi romanice, deoarece nici la expirarea celor zece zile după termenul de înscriere la concurs, Consiliul profesoral n'a desemnat Comisia de concurs (conf. art. 23, alin. I).

Şedinţa dela 23 Octomvrie 1934

— Senatul întrunit cu Consiliul Facultăţii de Ştiinţe, luând act de adresa Facultăţii de Ştiinţe (Nr. 351/3.006) şi de răspunsul Academiei Române, conf. art. 57 din lege şi art. 112 din regulamentul legii universitare, hotărăşte ca D-l profesor **Atanasie Obregia,** titularul catedrei de Chimie organică, să continue a funcţiona încă doi ani la catedra ce o deţine, deşi urmează a împlini vârsta de 70 ani în cursul lunii Decemvrie 1934.



Muzeul Universităţii Alexandru Ioan Cuza din Iaşi
www.muzeul.uaic.ro

III. Comisiile universitare

Muzeul Universității „Alexandru Ioan Cuza” din Iași
www.muzeul.uaic.ro

FACULTATEA DE LITERE DIN IAȘI
SEMINARUL DE LITERATURĂ FRANCEZĂ

Comisia de Judecată a Universităţii

(Art 122 şi urm. din Regulamentul general din 9 Decemvrie 1933, de aplicare a Legii pentru organizarea învăţământului universitar)

1932/1933

Membrii delegaţi ai Facultăţii de

Teologie *Ştefan Ciobanu*
Pr. Grigore Pişculescu
Ion G. Savin
Arh. Iuliu Scriban

Drept *Valeriu Bulgaru*
Neculai Daşcovici
Vespasian V. Pella
Florin Sion

Litere *Traian Bratu*
Cezar Papacostea
Ion Petrovici
Mihai Ralea

Medicină *Paul Anghel*
Alex. Ionescu Matiu
Ion Nubert
Corneliu Şumuleanu

Ştiinţe *Petru Bogdan*
Neculai Florov
Alexandru Popovici
Simion Sanielevici

1933/1934

Membrii delegaţi ai Facultăţii de

Teologie *Ştefan Ciobanu*
Pr. Grigore Pişculescu
Ion G. Savin
Arh. Iuliu Scriban

Drept *Valeriu Bulgaru*
Neculai Daşcovici
Alfred Juvara
Ion Leatris

Litere *Ion Botez*
Traian Bratu
Ilie Minea
Ion Petrovici

Medicină *Neculai Bălan*
Ion Bălteanu
Virgil Nitzulescu
Corneliu Şumuleanu

Ştiinţe *Petru Bogdan*
Paul Bujor
Alexandru Popovici
Simion Sanielevici

Muzeul Universităţii „Alexandru Ioan Cuza” din Iaşi
www.muzeul.uaic.ro

1934/1935

Membrii delegaţi ai Facultăţii de

Teologie	*Ştefan Ciobanu* *Pr. Cicerone Iordăchescu* *Ion G. Savin* *Arh. Iuliu Scriban*	**Drept**	*Valeriu Bulgaru* *Neculai Daşcovici* *Petru Dragomirescu* *Traian Ionaşcu*
Litere	*Petru Andrei* *Ion Botez* *Traian Bratu* *Ion Petrovici*	**Medicină**	*Paul Anghel* *Ion Enescu* *Ştefan Graçoski* *Corneliu Şumuleanu*
		Ştiinţe	*Petru Bogdan* *Paul Bujor* *Alexandru Popovici* *Simion Sanielevici*

Comisia Disciplinară a Universităţii

(Art. 20 din Regulamentul de ordinea şi disciplina studenţilor universitari din 27 Aprilie 1923. Art. 157 din Regulamentul general din 9 Decemvrie 1933 de aplicare a Legii pentru organizarea învăţământului universitar).

1930/1931

Membrii asesori desemnaţi de Facultatea de		Membrii supleanţi
Teologie	*Ion G. Savin* *Pr. Valeriu Iordăchescu*	*Constantin Fedeleş*
Drept	*Ştefan Berechet*	*Florin Sion*
Litere	*Petru Andrei*	*Iorgu Iordan*
Medicină	*Gheorghe Bogdan*	*Elena Puşcariu*
Ştiinţe	*Ion Constantineanu*	*Theodor Ionescu*

1931/1932

Teologie	*Ion G. Savin*	*Constantin Fedeleş*
Drept	*Ion Leatris*	*Ştefan Berechet*
Litere	*Giorge Pascu*	*Ion Botez*
Medicină	*Alexandru Ţupa*	*Gheorghe Tudoranu*
Ştiinţe	*Neculai Cosmovici*	*Theodor Ionescu*

1932/1933

Membrii delegaţi desemnaţi de Facultatea de		Membrii supleanţi
Teologie	*Pr. Valeriu Iordăchescu*	*Constantin Fedeleş*
Drept	*Ion Leatris*	*Ştefan Berechet*
Litere	*Iorgu Iordan*	*Mihai Ralea*
Medicină	*Ştefan Graçoski*	*Gheorghe Tudoreanu*
Ştiinţe	*Agricola Cardaş*	*Ştefan Procopiu*

1933/1934

Teologie	*Pr. Valeriu Iordăchescu*	*Constantin Fedeleş*
Drept	*Ilie Popescu-Spineni*	*Gheorghe Zane*
Litere	*Ilie Bărbulescu*	*Paul Nicorescu*
Medicină	*Neculai Balan*	*Petru Niculescu*
Ştiinţe	*Ion Borcea*	*Vera Myller*

1934/1935

Teologie	*Constantin Fedeleş*	*Pr. Valeriu Iordăchescu*
Drept	—	—
Litere	*Ilie Bărbulescu*	*Paul Nicorescu*
Medicină	*Virgil Nitzulescu*	*Elena Puşcariu*
Ştiinţe	*Ion Borcea*	*Vera Myller*

Comisiile Disciplinare ale Facultăţilor

(Art. 20 din Regulamentul de ordinea şi disciplina studenţilor universitari din 27 Aprilie 1923. Art. 156 din Regulamentul general din 9 Decemvrie 1933 de aplicare a Legii pentru organizarea învăţământului universitar).

1930/1931

Membrii asesori desemnaţi de Facultatea de		Membrii supleanţi
Teologie	*Constantin Fedeleş* *Neculai Popescu-Prahova* *Ion G. Savin*	*Petru Constantinescu* *Păr. Valeriu Iordăchescu*
Drept	*Petru Dragomirescu* *Ion Leatris* *Vespasian V. Pella*	*Neculai Daşcovici* *Gheorghe Zane*
Litere	*Ion Botez* *Ilie Minea* *Ştefan Zeletin*	*Iorgu Iordan* *Giorge Pascu*

Muzeul Universităţii „Alexandru Ioan Cuza" din Iaşi
www.muzeul.uaic.ro

Membrii asesori desemnaţi de Facultatea de		Membrii supleanţi
Medicină	*Petru Gălăşescu*	*Constantin Parhon*
	Ştefan Graçoski	*Vasile Râşcanu*
	Corneliu Şumuleanu	
Ştiinţe	*Cristea Otin*	*Alexandru Popovici*
	Ştefan Procopiu	*Constantin Popovici*
	Haralamb Vasiliu	

1931/1932

Teologie	*Constantin Fedeleş*	*Petru Constantinescu*
	Neculai Popescu-Prahova	*Pr. Valeriu Iordăchescu*
	Ion G. Savin	
Drept	*Valeriu Bulgaru*	*Gheorghe Zane*
	Neculai Daşcovici	*Florin Sion*
	Traian Ionaşcu	
Litere	*Cezar Popacostea*	*Petru Andrei*
	Giorge Pascu	*Traian Bratu*
	Orest Tafrali	
Medicină	*Mihai Butoianu*	*Ion Bălteanu*
	Grigore T. Popa	*Alexandru Ionescu-Matiu*
	Vasile Râşcanu	
Ştiinţe	*Cristea Otin*	*Alexandru Popovici*
	Ştefan Procopiu	*Constantin Popovici*
	Haralamb Vasiliu	

1932/1933

Teologie	*Toma Bulat*	*Alexandru Boldur*
	Gr. Cicerone Iordăchescu	*Petru Constantinescu*
	Arh. Iuliu Scriban	
Drept	*Neculai Daşcovici*	*Alfred Juvara*
	Traian Ionaşcu	*Gheorghe Zane*
	Petru Vasilescu	
Litere	*Iorgu Iordan*	*Ion Marinescu*
	Paul Nicorescu	*Neculai Şerban*
	Ştefan Zeletin	
Medicină	*Ion Bălteanu*	*Elena Puşcariu*
	Virgil Nitzulescu	*Emil Radu*
	Virgil Troteanu	
Ştiinţe	*Octav Mayer*	*Ion Borcea*
	Vera Myller	*Cristea Otin*
	Constantin Popovici	

1933/1934

Membrii delegaţi desemnaţi de Facultatea de		Membrii supleanţi
Teologie	*Toma Bulat*	*Alexandru Boldur*
	Pr. Cicerone Iordăchescu	*Petru Constantinescu*
	Arh. Iuliu Scriban	
Drept	*Ion Corvoi*	*Alfred Jurava*
	Ilie Popescu-Spineni	*Gheorghe Zane*
	Petru Vasilescu	
Litere	*Iorgu Iordan*	*Ilie Minea*
	Paul Nicorescu	*Neculai Şerban*
	Orest Tafrali	
Medicină	*Alexandru Cosăcescu*	*Alexandru Ionescu-Matiu*
	Ion Nubert	*Virgil Troteanu*
	Elena Puşcariu	
Ştiinţe	*Octav Mayer*	*Neculai Cosmovici*
	Constantin Popovici	*Theodor Ionescu*
	Ştefan Procopiu	

1934/1935

Teologie	—	—
	—	—
	—	—
Drept	*Neculai Daşcovici*	*Neculai T. Buzea*
	Traian Ionaşcu	*Gheorghe Zane*
	Petru Vasilescu	
Litere	*Iorgu Iordan*	*Ilie Minea*
	Paul Nicorescu	*Neculai Şerban*
	Orest Tafrali	
Medicină	*Ion Nubert*	*Alexandru Cosăcescu*
	Grigore T. Popa	*Emil Radu*
	Virgil Troteanu	
Ştiinţe	*Octav Mayer*	*Neculai Cosmovici*
	Constantin Popovici	*Theodor Ionescu*
	Ştefan Procopiu	

—

FACULTATEA DE LITERE DIN IAŞI * SEMINARUL DE LITERATURA FRANCEZĂ *

Muzeul Universităţii „Alexandru Ioan Cuza” din Iaşi www.muzeul.uaic.ro

Comisia Bibliotecii Universităţii

(Instituită conf. art. 6 şi 7 din *Regulamentul pentru Biblioteca Universităţii din Iaşi*, aprobat cu I. D. R. Nr. 2.271 din 9 Iunie 1916).

1930/1931

Preşedinte . . . . . *Petru Bogdan*

Delegaţii Facultăţilor

Teologie . . . . . *Constantin Fedeleş*
Drept . . . . . *Gheorghe Zane*
Litere . . . . . *Iorgu Iordan*
Medicină . . . . . *Alexandru Slătineanu*
Ştiinţe . . . . . *Simion Sanielevici*

Directorul Bibliotecii . . . *Giorge Pascu*

1931/1932

Preşedinte . . . . . *Petru Bogdan*

Delegaţii Facultăţilor

Teologie . . . . . *Constantin Fedeleş*
Drept . . . . . *Gheorghe Zane*
Litere . . . . . *Iorgu Iordan*
Medicină . . . . . *Alexandru Slătineanu*
Ştiinţe . . . . . *Simion Sanielevici*

Directorul Bibliotecii . . . *Giorge Pascu / Karl Kurt Klein*

1932/1933

Preşedinte . . . . . *Traian Bratu*

Delegaţii Facultăţilor

Teologie . . . . . Pr. *Cicerone Iordăchescu*
Drept . . . . . *Gheorghe Zane*
Litere . . . . . *Neculai Şerban*
Medicină . . . . . *Alexandru Ţupa*
Ştiinţe . . . . . *Ion Atanasiu*

Directorul Bibliotecii . . . *Karl Kurt Klein*

1933/1934

Preşedinte . . . . . *Traian Bratu*

Delegaţii Facultăţilor

Teologie . . . . . Pr. *Cicerone Iordăchescu*
Drept . . . . . *Gheorghe Zane*

Litere . . . . . *Neculai Şerban*
Medicină . . . . . *Alexandru Ţupa*
Ştiinţe . . . . . *Ion Atanasiu*

Directorul Bibliotecii . . . *Karl Kurt Klein*

1934/1935

Preşedinte . . . . . *Traian Bratu*

Delegaţii Facultăţilor

Teologie . . . . . Pr. *Cicerone Iordăchescu*
Drept . . . . . *Gheorghe Zane*
Litere . . . . . *Neculai Şerban*
Medicină . . . . . *Alexandru Ţupa*
Ştiinţe . . . . . *Octav Mayer*

Directorul Bibliotecii . . . *Karl Kurt Klein*

Comisia Căminurilor şi Cantinelor universitare

(Art. 32 şi urm. din Regulamentul pentru căminuri şi cantine universitare din 8 Septemvrie 1923)

1930/1931

Preşedinte . . . . . *Petru Bogdan*

Delegaţii Facultăţilor

Drept . . . . . *Petru Dragomirescu*
Litere . . . . . *Iorgu Iordan şi Neculai Şerban*
Medicină . . . . . *Vasile Râşcanu*
Ştiinţe . . . . . *Alexandru Popovici*

Directorul Căminului studenţilor . . *Mihai David*

Directoarea Căminului studentelor . *D-na Ana Bogdan*

Directorul Cantinei studenţilor . *Rudolf Şuţu*

Contabil . . . . . *Theodosie Motăş*

Secretar . . . . . *Dr. Gheorghe I. Botez*

Muzeul Universităţii „Alexandru Ioan Cuza" din Iaşi www.muzeul.uaic.ro

1931/1932

Preşedinte . . . . . *Petru Bogdan*

Delegaţii Facultăţilor

Drept . . . . . *Petru Dragomirescu*
Litere . . . . . *Neculai Şerban*
Medicină . . . . . *Vasile Râşcanu*
Ştiinţe . . . . . *Alexandru Popovici*

Directorul Căminului studenţilor . . *Mihai David*

Directoarea Căminului studentelor . *D-na Ana Bogdan*

Directorul Cantinei studenţilor . . *Rudolf Suţu*

Secretar . . . . . *Dr. Gheorghe I. Botez*

1932/1933

Preşedinte . . . . . *Petru Dragomirescu*

Delegaţii Facultăţilor

Drept . . . . . *Ştefan Berechet*
Litere . . . . . *Ştefan Zeletin*
Medicină . . . . . *Vasile Râşcanu*
Ştiinţe . . . . . *Ştefan Procopiu*

Directorul Căminului studenţilor . . *Mihai David*

Directoarea Căminului studentelor . *D-na Ana Bogdan*

Secretar . . . . . *Rudolf Şuţu*

1933/1934

Preşedinte . . . . . *Traian Bratu*

Delegaţii Facultăţilor

Drept . . . . . *Petru Dragomirescu şi Ştefan Berechet*
Litere . . . . . *Neculai Şerban*
Medicină . . . . . *Vasile Răşcanu*
Ştiinţe . . . . . *Mihai David*

Administratoarea Căminului studentelor . . . . . *D-na Şt. Alexandrescu*

Administratorul Căminului studenţilor . . . . . *Adrian Mayer*

Secretar . . . . . *Gheorghe Ivănescu*

1934/1935

Preşedinte . . . . . *Traian Bratu*

Delegatul Facultăţilor

Drept . . . . . *Ştefan Berechet*
Litere . . . . . *Neculai Şerban*
Medicină . . . . . *Alexandru Ţupa*
Ştiinţe . . . . . *Mihai David*

Administratoarea Căminului studentelor . . . . . *D-na Şt. Alexandrescu*

Administratorul Căminului studenţilor . . . . . *Adrian Mayer*

Secretar . . . . . *Petre Ciureanu*

FACULTATEA DE LITERE DIN IAŞI
SEMINARUL DE LITERATURĂ FRANCEZĂ

Muzeul Universităţii „Alexandru Ioan Cuza” din Iaşi
www.muzeul.uaic.ro

IV. Corpul didactic

FACULTATEA DE LITERE DIN IAȘI
SEMINARUL DE LITERATURĂ FRANCEZĂ

Muzeul Universității „Alexandru Ioan Cuza” din Iași
www.muzeul.uaic.ro





Colegiul electoral universitar

(Inst. în conf. cu art. 13 din Legea pentru organizarea învăţământului universitar din 1932, compus din profesori onorari, titulari şi agregaţi)

Facultăţile sunt indicate în felul următor

A = Facultatea de Ştiinţe Agricole
D = Facultatea de Drept
L = Facultatea de Litere
M = Facultatea de Medicină
St. = Facultatea de Ştiinţe
T = Facultatea de Teologie

Anul pus în urma numelui înseamnă anul de naştere a profesorului

I. Profesori onorari.

1. 1. Arion Virgil **D.** 1860
2. 2. Buţureanu C. V. **Şt.** 1858
3. 3. Cuza C. Alex. **D.** 1857
4. 4. Găvănescul Ion **L.** 1859

II Profesori titulari.

5. 1. Andrei Petru **L.** 1891
6. 2. Anghel Paul **M.** 1869
7. 3. Atanasiu S. Ion **Şt.** 1892
8. 4. Balan Neculai **M.** 1886
9. 5. Ballif Leon **M.** 1892
10. 6. Bălteanu Ion **M.** 1887
11. 7. Bărbulescu Ilie **L.** 1875
12. 8. Berechet Ştefan **D.** 1885
13. 9. Bogdan Petru **Şt.** 1873
14. 10. Borcea Ion **Şt.** 1879
15. 11. Botez Gh. Ion **Şt.** 1892
16. 12. Botez Ion **L.** 1872
17. 13. Brătianu Gh. **L.** 1898
18. 14. Bratu Traian **L.** 1875
19. 15. Bujor Paul **Şt.** 1862
20. 16. Bulat Gh. Toma **T.** 1887
21. 17. Bulgaru Valeriu **D.** 1898
22. 18. Cardaş Agricola **A.** 1883
23. 19. Ciobanu Ştefan **T.** 1883
24. 20. Constantinescu P. **T.** 1892
25. 21. Coroi Ion **D.** 1879
26. 22. Cosăcescu Al. **M.** 1888
27. 23. Cosmovici L. N. **Şt.** 1889
28. 24. Costăchescu N. **Şt.** 1876
29. 25. Daşcovici N. **D.** 1888
30. 26. David Mihai **Şt.** 1886
31. 27. Dragomirescu P. **D.** 1882
32. 28. Enescu Ion **M.** 1884
33. 29. Fedeleş Const. **T.** 1877
34. 30. Florov Neculai **A.** 1876
35. 31. Gălăşescu P. **M.** 1872
36. 32. Graçoschi Şt. **M.** 1871
37. 33. Ibrăileanu G. **L.** 1871
38. 34. Ionaşcu Traian **D.** 1897
39. 35. Ionescu V. T. **Şt.** 1899
40. 36. Iordan Iorgu **L.** 1888
41. 37. Iordăchescu C. Pr. **T.** 1882
42. 38. Iordăchescu V. Pr. **T.** 1885
43. 39. Juvara Alfred **D.** 1875
44. 40. Leatris Ion **D.** 1878
45. 41. Marinescu Ion **L.** 1880
46. 42. Mayer Octav **Şt.** 1895
47. 43. Minea Ilie **L.** 1881
48. 44. Mironescu Eug. **M.** 1883
49. 45. Myller Alex. **Şt.** 1879
50. 46. Myller V. (d-nă) **Şt.** 1880
51. 47. Nicorescu Paul **L.** 1890
52. 48. Niculescu Petru **M.** 1884
53. 49. Nitzulescu V **M.** 1896
54. 50. Nubert Ion **M.** 1886
55. 51. Obregia Anastase **Şt.** 1865

Muzeul Universităţii „Alexandru Ioan Cuza” din Iaşi
www.muzeul.uaic.ro

56. 52. Oţetea Andrei **L.** 1894
57. 53. Otin Cristea **Şt.** 1879
58. 54. Papacostea C. **L.** 1886
59. 55. Pascu Giorge **L.** 1882
60. 56. Pella V. Vesp. **D.** 1897
61. 57. Petrovici Ion **L.** 1882
62. 58. Pişculescu Gr. Pr. **T.** 1879
63. 59. Popa T. Grig. **M.** 1892
64. 60. Popescu-Moşoaia Dimitrie Pr. **T.** 1874
65. 61. Popescu-Prahova Neculai **T.** 1886
66. 62. Popescu-Spineni Ilie **D.** 1896
67. 63. Popovici Alex. **Şt.** 1866
68. 64. Popovici Const. **Şt.** 1878
69. 65. Procopiu Ştefan **Şt.** 1890
70. 66. Puşcariu Elena (d-nă) **M.** 1875
71. 67. Radu Emil **M.** 1887
72. 68. Radu Vasile Pr. **T.** 1887
73. 69. Ralea D. Mihai **L.** 1896
74. 70. Râşcanu Vasile **M.** 1885
75. 71. Sanielevici S. **Şt.** 1870
76. 72. Savin Ioan **T.** 1885
77. 73. Scriban Iuliu Arh. **T.** 1878
78. 74. Şerban Neculai **L.** 1886
79. 75. Sion Florin **D.** 1888
80. 76. Slătineanu Alex. **M.** 1873
81. 77. Ştefănescu-Galaţi Mihai **M.** 1874
82. 78. Şumuleanu C. **M.** 1869
83. 79. Tabacovici Gh. **D.** 1870
84. 80. Tafrali Orest **L.** 1876
85. 81. Tănăsescu Ioan **M.** 1875
86. 82. Tomescu Const. **T.** 1890
87. 83. Tudoranu Gh. **M.** 1892
88. 84. Ţupa Alexandru **M.** 1886
89. 85. Vasilescu Petru **D.** 1877
90. 86. Vasiliu Haralamb **A.** 1880
91. 87. Zane Gheorghe **D.** 1897

III. Profesori agregaţi

92. 1. Boldur Alexandru **T.** 1886
93. 2. Buzea T. Neculai **D.** 1893
94. 3. Cernătescu Radu **Şt.** 1894
95. 4. Cuza A. Gh. **D.** 1896
96. 5. Găzdaru Dumitru **L.** 1897
97. 6. Motăş Constantin **A.** 1891
98. 7. Plăcinţeanu Ioan **Şt.** 1893
99. 8. Troteanu Virgil **M.** 1878

Datele biografice ale profesorilor şi conferenţiarilor

Alexa Gheorghe. Conferenţiar definitiv la conferinţa de Chimie tehnologică la Facultatea de Ştiinţe. — Născut la 26 Octomvrie 1891 în Vutcani, jud. Fălciu. Liceul Codreanu din Bârlad; bacalaureat în 1912. Universitatea din Iaşi; licenţiat în Chimie Tehnologică în 1916 la Universitatea din Iaşi. Inginer chimist în 1920 dela Şcoala franceză de tăbăcărie din Lyon, doctor Inginer chimist în 1930, Iaşi. — Numit preparator la catedra de Chimie tehnologică a Universităţii din Iaşi, pe ziua de 1 Octomvrie 1915 cu Nr. 89.072; conferenţiar suplinitor la conferinţa de Chimie tehnologică din Iaşi pe ziua de 1 Noemvrie 1921 cu Nr. 102.136; definitivat la aceeaşi conferinţă pe ziua de 1 Iunie 1932 cu Nr. 1.961. Membru activ al Asociaţiei internaţionale a Chimiştilor din Industria Tabăcăriei şi a industriei anexe. — Serviciul militar în 1916—1918, mobilizat pe loc la laboratorul de Chimie tehnologică din Iaşi. Soldat. *Adresa: Aleea Gr. Ghica Vodă, Iaşi.*

BIBLIOTECA de ISTORIE

Alexa V. Ion. Conferenţiar temporar la conferinţa de Epidemiologie, clinica şi profilaxia boalelor contagioase dela Facultatea de Medicină. — Născut la 30 Martie 1897, în Vutcani, jud. Fălciu. Liceul Codreanu din Bârlad; bacalaureat în 1915. Universitatea din Iaşi; doctor în Medicină şi chirurgie în 1922, dela Universitatea din Iaşi. Certificate în Public Health Johns Hopkins University, Baltimore (Statele Unite), 1927.—Numit asistent suplinitor în 1920, la catedra de Bacteriologie a Universităţii din Iaşi, provizor în 1928 pe ziua de 1 Noemvrie cu Nr. 112.896, definitiv cu Nr. 69 din 1930. Conferenţiar suplinitor la conferinţa de Epidemiologie, clinica şi profilaxia boalelor contagioase, în 1931; conferenţiar temporar la aceeaşi conferinţă cu Nr. 163.944 din 3 Noemvrie 1932. Membru al Societăţii de Biologie, filiala Iaşi, al Soc. American Public Health Association New-Iork. Secretar general al Societăţii de medici şi naturalişti din Iaşi, membru al Societăţii de Pediatrie şi Neurologie. Şef de secţie la Institutul de Igienă şi Sănătate Publică Iaşi. Bursier al Fundaţiei Rockefeller în 1926—28, în care timp: diplomat al Institutului de Igienă Johns Hopkins Baltimore, stagii în diferite instituţii spitaliceşti şi laboratoare americane, stagiu în Secţia de Igienă a Ligii Naţiunilor, Geneva, lucrător la Institutul Pasteur, Paris, în laboratorul Profesorului Weinberg.—Serviciul militar în timpul campaniei 1916—1918. Medic Căpitan de rezervă. *Adresa: Str. Carol 23, Iaşi.*

Andreescu I. Constantin Profesor suplinitor la catedra de Istorie medievală dela Facultatea de Litere şi Filosofie. — Născut la 5 Mai în 1904 în Huşi, jud. Fălciu. Seminarul pedagogic universitar, liceul Internat şi liceul Naţional din Iaşi; bacalaureat în 1923. Universitatea din Iaşi; licenţiat în Istorie în 1926; dela Universitatea din Iaşi. Doctor în Istorie în 1928 dela Universitatea din Bucureşti.—Numit asistent la catedra de Istorie universală, apoi la scindare la catedra de Istorie medievală dela Universitatea din Iaşi, pe ziua de 1 Octomvrie 1927, cu Nr. 80.665 din 16 Iunie 1927. Profesor suplinitor la catedra de Istorie medievală dela Universitatea din Iaşi, pe ziua de 1 Octomvrie 1931, cu Nr. 182.595 din 10 Noemvrie 1931. Membru al Societăţii Arhiva din Iaşi, fost membru al Şcolii română din Franţa (Fontenay-aux-Roses) în 1926—1928, trimis pentru cercetări la Paris de Fundaţia I. I. C. Brătianu, în 1929. *Adresa: Biserica Banu, Iaşi.*

Andrei Petru. Profesor titular la catedra de Sociologie dela Facultatea de Litere şi Filosofie. — Născut la 29 Iunie 1891 în Brăila. Liceul N. Bălcescu din Brăila; bacalaureat în 1910. Universitatea din Iaşi; licenţiat în Filosofie în 1913 dela Universitatea din Iaşi, doctor în Filosofie în 1918 la Iaşi.—Numit profesor titular la catedra de Sociologie dela Universitatea din Iaşi, pe ziua de 1 Decemvrie 1922. Decan al Facultăţii de Litere din Iunie 1932 până la Noemvrie 1932. Membru la: Deutsche Gesellschaft für Soziologie, Kant-Studien, Academy for social Science din Washington. Fost profesor suplinitor la Liceul militar dela 1919—1922, deputat, fost Subsecretar de stat la

Muzeul Universităţii „Alexandru Ioan Cuza" din Iaşi
www.muzeul.uaic.ro

Ministerul de Domenii din Iunie 1930—Octomvrie 1930, fost Subsecretar de stat la Ministerul Instrucţiunii din August 1932—Noemvrie 1933. —Serviciul militar în 1914 la Şcoala specială pentru titraţi din Târgovişte; campania din 1916—1918; locotenent în rezervă. Decorat cu Coroana României în gradul de comandor, Steaua României în grad de comandor, Meritul agricol ofiţer, Crucea de război cu barete, Vulturul României, Medalia Peleş. *Adresa: Str. Lascar Catargi Nr. 24, Iaşi.*

Andriescu-Cale Ion. Conferenţiar la conferinţa de Hidraulică şi construcţiuni civile dela Facultatea de Ştiinţe.—Născut la 7 Ianuarie 1887 în Câmpina, jud. Prahova. Liceul Internat din Iaşi; bacalaureat în 1908. Şcoala Naţională de Poduri şi Şosele din Bucureşti; diploma de inginer constructor în edilitate în 1913 dela Şcoala de Poduri şi Şosele din Bucureşti.—Numit conferenţiar suplinitor la conferinţa de Hidraulică şi constr. civile dela Universitatea din Iaşi. Inginer constructor în Direcţiunea de lucrări noui la C. F. R., apoi în Direcţiunea de Studii şi Construcţii a Ministerului Lucrărilor Publice şi Comunicaţiilor, apoi ca Director al lucrărilor de refacere a Iaşului şi la Direcţia Apelor din Ministerul Lucrărilor Publice şi Comunicaţiilor, Inginer Inspector General, Şef al Regiunii XII a Apelor din Ministerul Lucrărilor Publice şi Comunicaţiilor.—Serviciul militar în 1913 la Compania 3 de Pioneri Focşani; campaniile din 1913 şi 1916—1918, Căpitan în rezervă în Regimentul de Pioneri, Cernăuţi. *Adresa: Str. Buzdugan, Iaşi.*

Anghel Paul. Profesor titular la catedra de Clinica I Chirurgicală dela Facultatea de Medicină.— Născut la 1869 în Iaşi. Institutele-Unite din Iaşi. Universităţile din Iaşi, Bucureşti şi Paris; doctor în Medicină în 1897 dela Universitatea din Paris.—Numit profesor titular la catedra de Clinica I Chirurgicală dela Universitatea din Iaşi. Medic primar la Epitropia Sft. Spiridon, Iaşi.—Campania din 1913 şi cea din 1916—1918. Colonel Medic. *Adresa: Str. Palade Nr. 7, Iaşi.*

Arion Virgil. Profesor onorar la catedra de Sociologie şi Filosofia dreptului dela Facultatea de Drept.

Atanasiu Ion. Profesor titular la catedra de Geologie, dela Facultatea de Şiinţe.—Născut la 26 Octomvrie 1892 în Iaşi. Liceul Matei Basarab din Bucureşti. Licenţiat în Ştiinţe naturale (geologie) în 1918 dela Universitatea din Bucureşti; doctor în Ştiinţe naturale în 1929 (Bucureşti).—Numit asistent la catedra de Geologie a Şcolii Politehnice Bucureşti, pe ziua de 1 Ianuarie, cu Nr. 30.601 din 1920. Profesor suplinitor la catedra de Geologie economică a şcolii Politehnice din Bucureşti, pe ziua de 1 Octomvrie 1930 cu Nr. 142.318; profesor titular la catedra de Geologie dela Universitatea din Iaşi, pe ziua de 1 Octomvrie 1931 cu Nr. 2.209. Fost geolog la Institutul geologic în 1919—1931. Membru corespondent la: Academia de ciencias, Bellas letras y Nobles artes, Cordova, Société géologique de France, Schweizerische Geologische Gesellschaft, Societatea Română de Geologie, Societatea Română de Ştiinţe, Société des sciences naturelles et mathématiques de Cherbourg.—Serviciul militar în 1911—1912 la Regimentul 2 Cetate Bucureşti; campaniile din 1913 şi 1916—1918. Căpitan de rezervă la Regimentul 11 Artilerie, Focşani. Decorat cu Avântul ţării, Crucea comemorativă cu barete Carpaţi, Tg.-Ocna, Victoria, Coroana României cu spade şi cu panglică de Virtutea militară în gr. de cavaler, Ofiţer al Coroanei României. *Adresa: Str. Toma Cozma Nr. 19, Iaşi.*

Bădăreu Dan. Conferenţiar definitiv la conferinţa de Logică şi Filosofie dela Facultatea de Litere.—Născut la 6 Decemvrie 1893 în Iaşi. Liceul Saint Louis din Paris; bacalaureat în 1912. Universitatea din Iaşi şi Paris; licenţiat în Drept în 1917 la Iaşi, licenţiat în Filosofie în 1919 dela Universitatea din Paris, doctor în Filosofie în 1924 dela Universitatea din Paris.—Numit conferenţiar suplinitor la conferinţa de Filosofie a Universităţii din Iaşi, pe ziua de 1 Ianuarie 1926, conferenţiar definitiv la conferinţa de Logică şi Filosofie. Fost secretar general al Delegaţiei Române la Comisia de reparaţii între 1921—1925. Serviciul militar în 1912—1913 la Şcoala de artilerie şi geniu; campania din 1913 şi 1916—1918, Căpitan-Aviator de rezervă. Decoraţii: ofiţer Steaua României, Cavaler Virtutea aeronautică de aur, Cavaler Leul Alb (Cehoslovacia). Cavaler Military Cross (Marea Britanie). *Adresa: Ferma Bădăreu, Copou—Iaşi.*

Balan Neculai. Profesor titular la catedra de Medicină legală dela Facultatea de Medicină. — Născut la 2 Aprilie 1886 în Bereşti jud. Covurlui. Liceul Codreanu din Bârlad şi V. A. Ureche din Galaţi; bacalaureat în 1906. Universitatea din Iaşi — doctor în medicină în 1915 dela Universitatea din Iaşi. — Numit asistent la catedra de Anatomie patologică a Universităţii din Iaşi, pe ziua de 17 Februarie 1917 cu Nr. 4.809; şef de lucrări la aceeaşi catedră pe ziua de 1 Septemvrie 1920 cu Nr. 112.422; conferenţiar suplinitor la conferenţa de Anatomie patologică la Iaşi, pe ziua de 1 Ianuarie 1930, cu Nr. 13.211 din 5 Februarie 1930; profesor titular la catedra de Medicină legală pe ziua de 1 Ianuarie 1933, cu Nr. 3.690 din 31 Decemvrie 1932. Membru al Societăţii de Medici şi Naturalişti din Iaşi, al Societăţii de Biologie secţia Iaşi, al Societăţii de Neurologie, Psihiatrie şi Endocrinolgie Iaşi, al Societăţii germane de Patologie, membru corespondent al Societăţii de Medicină legală din Paris şi al Societăţii internaţionale de Patologie geografică. Fost medic secundar prin concurs la Eforia Sf. Spiridon dela 1919—1924, medic primar provizor dela 1929 — 1930, fost profesor de Igienă şi medic al Şcoalei normale Vasile Lupu dela 1919—1930, medic legist şef al Tribunalului Iaşi dela 1933. Fost bursier prin concurs al Casei şcoalelor şi al Fundaţiei Rockefeller pentru studiul Anatomiei patologice în Germania la Institul de patologie din Freiburg im Br. în 1922 1923 şi 1925—1926 Diplomă de medic legist dela Facultatea de Medicină din Paris 1931. —

Muzeul Universităţii „Alexandru Ioan Cuza" din Iaşi
www.muzeul.uaic.ro

Serviciul militar în 1907—1908 la Regimentul 24 Infanterie Tecuci, campania din 1913 şi cea din1916—1918 ; medic maior în rezervă. *Adresa : Str. Păcurari Nr. 56, Iaşi.*

Ballif Leon. Profesor titular la catedra de Boli mintale şi nervoase dela Facultatea de Medicină. — Născut la 16 Februarie 1892 în Ţibăneşti jud. Vaslui. Liceul Naţional din Iaşi ; bacalaureat în 1910. Universitatea din Iaşi; doctor în medicină în 1919 dela Universitatea din Iaşi. — Numit asistent la catedra de Fiziologie a Universităţii din Iaşi, pe ziua pe 1 Februarie 1919 ; şef de lucrări definitiv la aceeaşi catedră pe ziua de 1 Noemvrie 1926 cu Nr. 3.636; conferenţiar suplinitor la conferinţa de Semiologie medicală a Universităţii din Iaşi, pe ziua de 15 Aprilie 1931 cu Nr. 48.105 din 7 Aprilie 1931; profesor titular la catedra de Boli mintale şi nervoase, pe ziua de 15 Decemvrie 1933 cu Nr. 3.301. Membru activ al Societăţii de Medici şi naturalişti din Iaşi, al Societaţii de Biologie, al Societăţii de Pediatrie, al Societăţii de Chimie biologică, al Societăţii de Neurologie, Psihiatrie, Psihologie şi Endocrinologie, membru al „American Association for the Study of the Feeblemindret", fost preşedinte la Societatea studenţilor în medicină în anul 1914—1915, fost bursier al Fundaţiei Rockfeller în 1924—1925 pentru studiul Fiziologiei nervoase la Oxford şi Cambridge, delegat al României la organizarea congresului internaţional de Neurologie dela Berna, delegat al României la primul congres de Igienă mintală dela Washington 1930, fost medic secundar la Spitalul Sf. Spiridon 1919—1922; medic secundar la spitalul Socola 1922—1924; medic primar la Spitalul Socola 1924—1928; medic primar director la Spitalul Socola 1928—1936. — Serviciul militar în 1910 — 1911 la Regimentul 4 Vânători Iaşi ; campania din 1913 şi cea din 1916—1917; medic căpitan de rezervă. Decorat cu Bărbăţie şi Credinţă 1913, Steaua României cu spade cu gradul de cavaler, medalia Victoria, Comandor al Coroanei României. *Adresa : Spitalul Socola, Iaşi.*

Balmuş Constantin. Conferenţiar provizor la conferinţa de Limba şi literatură latină dela Facultatea de Litere şi Filosofie. Născut la 25 Mai 1898 în Murgeni, jud. Tutova. Liceul Internat din Iaşi; bacalaureat în 1918. Universităţile din Iaşi, Bonn şi Berlin ; licenţiat în filologie clasică în 1920 la Universitatea din Iaşi ; doctor în Filologie clasică în 1925 la Iaşi. Numit asistent definitiv la catedra de Limba şi literatura latină a Universităţii din Iaşi, pe ziua de 15 Decemvrie 1930 cu Nr. 4.125 ; docent pentru Limba şi literatura latină la Universitatea din Iaşi, pe ziua de 15 Martie 1932 cu Nr. 38.119 din 23 Martie 1932. Conferenţiar suplinitor la conferinţa de Limba şi literatura latină a Universităţii din Iaşi, pe ziua de 20 Martie 1932 cu Nr. 35.839 din 23 Martie 1932, conferenţiar provizor la aceeaşi conferinţă, pe ziua de 22 Aprilie 1932 cu Nr. 12.622 din 31 Ianuarie 1933. Membru al Société des Etudes Latines, Paris, şi Association pour l'encouragement des Etudes Greques en France, fost membru al Şcoalei

române din Roma 1925/1926, membru fondator al Asociaţiei Academice »Vasile Pârvan« a foştilor membri ai Şcoalei române din Roma. — Serviciul militar în 1917/1918 la şcoala Militară de Cavalerie din Botoşani ; mobilizat în Octomvrie 1918 ca sublocotenent la Regimentul 2 Roşiori în Basarabia ; sub-locotenent în rezervă. *Adresa : Str. Lascar Catargi 20, Iaşi.*

Bălteanu Ion. Profesor titular la catedra de Patologie generală dela Facultatea de Medicină. — Născut la 24 Aprilie 1887 în Bălteni, jud. Gorj. Liceul Carol I din Craiova ; bacalaureat în 1906. Universitatea din Bucureşti ; doctor în medicină şi chirurgie în 1913 la Universitatea din Bucureşti. Studii de specializare în Institutul de Igienă Strassbourg 1920—1921, Institutul Pasteur Paris 1921—1922, Institutul Lyster Londra 1924—1926. — Numit preparator la catedra de Medicină experimentală a Universităţii din Bucureşti pe ziua de 12 Iunie 1914 cu Nr. 34.143 ; asistent la catedra de Medicină experimentală la Bucureşti pe ziua de 1 Iulie 1921 cu Nr. 58.996 ; şef de lucrări la catedra de Igienă a Universităţii din Iaşi pe ziua de 1 Ianuarie 1924 ; docent pentru Medicina experimentală şi Bacteriologie la Iaşi, pe ziua de 1 Ianuarie 1925 cu Nr. 134.601 din 26 Februarie 1925 ; conferenţiar suplinitor la conferinţa de Epidemiologie şi clinica boalelor infecţioase a Universităţii din Iaşi pe ziua de 1 Februarie 1927 cu Nr. 21.721 din 1 Februarie 1927 ; profesor titular la catedra de Patologie Generală, pe ziua de 1 Mai 1930 cu Nr. 1.510 din 2 Mai 1930. Membru corespondent al Academiei de Medicină din Bucureşti, membru al Societăţii de Biologie din Iaşi, al Societăţii de Medici şi naturalişti din Iaşi şi membru al Societăţii de Pediatrie. Medic primar director Spitalul de Izolare, Iaşi. — Serviciul militar ca intern la Institutul Medico-militar 1908—1913 ; campania din 1913 şi cea din 1916—1918 ; medic maior în rezervă. Meritul sanitar cl. I, Virtutea Militară de aur cl. I, Cavalerul Coroanei României, Cavaler al Stelei României cu spade, Medaille Reconnaissance Française. *Adresa : Str. Speranţa, Inst. Antirabic, Iaşi.*

Bărbulescu Ilie. Profesor titular la catedra de Slavistică dela Facultatea de Litere şi Filosofie. — Născut la 3 Decemvrie1875 în Bucureşti, jud. Ilfov. Gimnaziul Cantemir-Vodă şi liceul sf. Sava din Bucureşti, şcoala Normală Superioară din Bucureşti ; bacalaureat în 1891. Universităţile din Bucureşti, Zagreb, Praga, Leipzig, Berlin, Viena, ca bursier al Statului român ; licenţiat în ştiinţele istorice în 1895 la Universitatea din Bucureşti ; doctor în litere (specialitate slavistică) în 1899 la Universitatea din Agram (Zagreb). — Numit profesor suplinitor la catedra de Slavistică a Universităţii din Iaşi, pe ziua de 1 Octomvrie 1905 ; profesor agregat la aceeaşi catedră, pe ziua de 1 Aprilie 1906 cu Nr. 1.255 din 12 Martie 1906; profesor titular de Slavistică, pe ziua de 1 Noemvrie 1909 cu Nr. 3.011 din 9 Noemvrie 1909. Decan dela 1 Martie 1918—1919 şi dela 1 Iulie 1930 la 1 Iulie 1932. Membru corespondent şi laureat al Academiei Române din 4 Aprilie 1908, membru corespondent al Academiei Regale de Ştiinţe din Belgrad 1914, membru

Muzeul Universităţii „Alexandru Ioan Cuza" din Iaşi
www.muzeul.uaic.ro

de onoare al Asociaţiei Sârbeşti de Presă din Belgrad din 30 Ianuarie 1909, membru al Societăţii Elleno-latină din Roma, din 15 Octomvrie 1902, membru al Societăţii Cehe de Ştiinţe din Praga, din 9 Ianuarie 1929, membru corespondent al Institutului Slav din Praga, din 13 Mai 1931, membru activ al Societăţilor ştiinţifice româneşti: Ateneul Român, Societatea Regală română de Geografie, Societatea Numismatică română, Societatea istorico arhelogică din Chişinău, Societatea Istorico arheologică a muzeului din Iaşi şi al Societăţii Istorico-filologice „Arhiva" din Iaşi. Fost subdirector la Direcţia generală a Arhivei Statului din Bucureşti, fost senator în guvernul Marghiloman, din 1918 şi deputat în guvernul Averescu în 1926—1927. Decorat cu ordinul Sf. Sava în gradul de comandor, ordinul Sf. Sava în gradul de mare ofiţer, ordinul Danilo I în gradul de mare ofiţer, ordinul cehoslovac „Leul alb" în gradul de comandor. *Adresa: Str. Speranţa Nr. 13, Iaşi.*

Bârsănescu Ştefan. Profesor suplinitor la catedra de Pedagogie dela Facultatea de Litere şiFilosofie. — Născut la 19 Februarie 1895 în Vipereşti, jud. Buzău. Universitatea din Iaşi. A audiat cursuri la Universitatea din Berlin şi Zentralinstitut für Erziehung und Unterricht din Berlin (1923, 1929, 1931). Licenţiat în drept în anul 1919 la Universitatea din Iaşi, licenţiat în filosofie în 1921 la Universitatea din Iaşi, capacitate în pedagogie în 1921, doctor în filosofie în 1925 la Universitatea din Iaşi. — Numit asistent la catedra de Psihologie şi estetică a Universităţii din Iaşi în 1924, profesor suplinitor la catedra de Pedagogie, pe ziua de 1 Aprilie 1933, cu Nr. 48.615/835. Profesor de pedagogie la şcoala normală „Vasile Lupu" din Iaşi, din 1921 şi director al ei în 1926—1928. — Serviciul militar în 1917—1918, campania din 1917—1918, sergent. — Decorat cu Crucea comemorativă a războiului cu bareta „Mărăşeşti". *Adresa: Str. Gafencu Nr. 3, Iaşi.*

Berechet Ştefan. Profesor titular la catedra de Istoria vechiului drept românesc dela Facultatea de Drept. — Născut la 16 Ianuarie 1885 în Moşoaia, jud. Argeş. Seminarul din Curtea de Argeş şi Seminarul central din Bucureşti. Universitatea din Bucureşti, Academia Teologică din Chiev şi Petersburg (pentru studiul limbilor slave); licenţiat în teologie (Nr. 5.531 din 1909) la Universitatea din Bucureşti, licenţiat în drept (Nr. 3.005 din 1922) la Universitatea din Iaşi, doctor în drept (Nr. 76 din 1926) la Universitatea din Iaşi. — Numit profesor suplinitor la catedra de Istoria vechiului drept românesc a Universităţii din Iaşi, pe ziua de 1 Octomvrie cu Nr. 73.968 din 12 Iulie 1926; profesor suplinitor la catedra de Istoria bisericească nouă cu privire specială asupra Bisericii ortodoxe, la Facultatea de Teologie din Chişinău, pe ziua de 1 Noemvrie 1926 cu Nr. 130.617 din 4 Noemvrie 1926; profesor agregat la catedra de Istoria dr. vechiu românesc la Universitatea din Iaşi, pe ziua de 1 Iunie 1927; profesor titular la catedra de Istoria vechiului drept românesc, pe ziua de 1 Iunie 1930 cu Nr. 2.531 din 9 Iulie 1930. — Fost ofiţer în: Marele Stat Major al Armatei

1914—1916, Marele Cartier 1916—1918, Marele Stat Major 1919—1921, fiind în acelaşi timp profesor pentru limbile rusă şi bulgară la Şcoala militară din Bucureşti, Consiliul de război al Corp. II Bucureşti, apoi al Corpului III Chişinău 1923—1926; profesor suplinitor de limba română şi drept la Seminarul superior Teologic Chişinău 1923—1926. Avocat în Chişinău 1926—1930, membru în Comitetul local de revizuire — Iaşi 1930—1933, membru supleant în Comisia disciplinară a membrilor corpului didactic primar, secţia Iaşi pe ziua de 1 Februrie 1930. Serviciul militar în 1912 la Şcoala militară din Bucureşti; campania din 1913 şi din 1916—1918; maior în rezervă. Decoraţii: Ordinul Sft. Ana cl. III (rus) cu spade şi fundă, cavaler cu spade al Coroanei României, Sft. Ana cl. II (rus) cu spade, Sf. Vladimir cl. IV (rus), cavaler al Stelei României. *Adresa: Str. Toma Cozma Nr. 21, Iaşi.*

Bogdan Gheorghe. Profesor titular la catedra de Medicină legală dela Facultatea de Medicină. Decedat.

Bogdan Petru. Profesor titular la catedra de Chimie fizicală, dela Facultatea de Ştiinţe. — Născut la 3 Februarie 1873 în Mirosloveşti, jud. Suceava. Liceul Naţional din Iaşi; bacalaureat în 1891. Universitatea din Iaşi, licenţiat în ştiinţe fizico-chimice la Iaşi, capacitate în 1902 pentru fizico-chimice şi cosmografie, doctor în chimie (philosophiae) în 1900 la Berlin. — Numit preparator şi conservator la Cabinetul de fizică Universitatea din Iaşi, pe ziua de 1 Decemvrie cu Nr. 7.577 din Noemvrie 1893; asistent la catedra de Chimie minerală la Iaşi, pe ziua de 1 Octomvrie 1894 cu Nr. 63.648 din 10 Septemvrie 1894; asistent la Fizică (optică, acustică); demisionat pe ziua de 1 Aprilie 1910 dela locul de asistent; docent pentru Chimie fizicală, pe ziua de 16 Mai 1906 cu Nr. 30 053; autorizat a ţine curs liber de Chimie fizicală la Facultatea de Ştiinţe din Iaşi cu Nr. 56.124 din 6 Octomvrie 1906; conferenţiar suplinitor la conferinţa de Chimie biologică la Iaşi, cu Nr. 35.998 din 2 Iulie 1907; definitivat la aceeaşi conferinţă, cu Nr. 51.633 din 4 August 1912; profesor titular la catedra de Chimie fizicală, pe ziua de 16 Mai 1915 cu Nr. 1.383 din 16 Mai 1915. Rector dela 1 Decemvrie 1926—1 Decemvrie 1929, şi dela 1 Decemvrie 1929—1 Decemvrie 1932, Decan dela 1 Ianuarie 1933 până la 1 Ianuarie 1936. Fost profesor secundar la liceul Internat, Naţional şi Şcoala normală „Vasile Lupu" din Iaşi 1902—1912, fost administrator de plasă în jud. Iaşi în timpul răscoalelor în 1907.— Membru activ al Academiei Române, membru al Société de Chimie phisique Paris, Société de Chimie industrielle Paris, Societatea de Chimie din România Bucureşti, Societatea română de Chimie. — Serviciul militar: dispensat ca fiu unic la mamă văduvă; campaniile din 1916, miliţii. — Doctor honoris causa a Universităţii din Nancy, 1924 Franţa. — Diplomă specială acordată de juriul Expoziţiei internaţionale Liege 1930. Comandor al Stelei României 1928, Meritul cultural, Ca-

Muzeul Universităţii „Alexandru Ioan Cuza" din Iaşi
www.muzeul.uaic.ro

valer cl. I. 1931, Meritul cultural ofiţer 1934, Ordinul Coroana României Mare Cruce. *Adresa: Str. Sf. Athanase Nr. 13, Iaşi.*

Boldur Alexandru. Profesor agregat la catedra de Istoria Românilor dela Facultatea de Teologie din Chişinău.— Născut la 25 Februarie 1886 în Chişinău. Seminarul Teologic din Chişinău; bacalaureat în 1906. Universitatea din Petersburg şi Institutul Arheologic Superior din Petersburg; licenţiat în drept în 1910 la Universitatea din Petersburg, licenţiat în arheologie în 1911 la Institutul Arheologic Superior din Petersburg, titlul de magistrat în Drept public în 1916 la Universitatea din Petersburg.— Numit asistent la catedra de Drept public şi Istoria dreptului a Universităţii din Petersburg în 1911; docent privat pentru Istoria dreptului la Petersburg în 1917; conferenţiar suplinitor la conferinţa de Istoria Românilor a Universităţii din Iaşi, pe ziua de 1 Mai 1927 cu Nr. 49.151; definitivat la aceeaşi conferinţă pe ziua de 1 August 1931 cu Nr. 2.762; profesor agreg at la catedra de Istoria Românilor a Universităţii din Iaşi, pe ziua de 20 Iulie 1932 cu Nr. 2.248. Membru la „Internationale Vereinigung für Rechts-und Sozialphilosophie". Ziarist dela 1911 până azi. Fost profesor la Institutul Superior Juridic din Sevastopol dela 1918 până la 1921 şi la Universitatea din Crimeia dela 1921, 1 Martie, până la 1 Octomvrie 1921. — Soldat. *Adresa: Str. Universităţii Nr. 18, Chişinău.*

Bontea Gheorghe. Conferenţiar definitiv la conferinţa de Economie rurală dela Facultatea de Ştiinţe Agricole. — Născut la 15 Aprilie 1890 în comuna Albeşti, jud. Fălciu. Liceul Codreanu din Bârlad; bacalaureat în 1911. Facultatea de Drept din Iaşi şi Şcoala sup. de Agricultură din Viena; licenţiat în drept în anul 1914 la Universitatea din Iaşi, licenţiat în ştiinţe agricole în 1918 la Iaşi; doctor în ştiinţe agricole în 1930 la Universitatea din Iaşi. — Numit asistent la catedra de Chimie agricolă la Universitatea din Iaşi pe ziua de 1 Noemvrie 1915 cu Nr. 99.226 din 24 Octomvrie 1915; conferenţiar-administrator la Câmpul de Experienţe agricole la Iaşi, pe ziua de 1 Aprilie 1921 cu Nr. 70.776 din 23 August 1921; conferenţiar suplinitor la conferinţa de Economie rurală a Universităţii din Iaşi, pe ziua de 1 Noemvrie 1930; definitivat la aceeaşi conferinţă pe ziua de 1 Iulie 1932 cu Nr. 86.704 din 1932. Fost agronom regional în jud. Iaşi în 1919, fost profesor de agronomie la Şcoala de Agricultură Miroslava în 1921—1922. — Serviciul militar în anul 1912 la Regimentul 12 Infanterie; campaniile 1916—1918; soldat puşcaş la Regimentul 12 Infanterie. *Adresa: Comuna Cornesti-Iaşi.*

Borcea Ion. Profesor titular la catedra de Zoologie dela Facultatea de Ştiinţe. — Născut la 13 Ianuarie 1879 în Buhocin jud. Bacău. Liceul Naţional şi Internat din Iaşi; bacalaureat în 1897. Universităţile din Iaşi şi Paris; licenţiat în ştiinţele naturale, în 1900 la Universitatea din Iaşi, licenţiat în ştiinţele naturale în 1902 la Universitatea din Paris; doctor în ştiinţele naturale în 1905 la Universitatea

din Paris. — Numit preparator la catedra de Morfologie animală dela Universitatea din Iaşi, pe ziua de 15 Octomvrie 1900, cu Nr. 1.067.311 din 13 Octomvrie 1900; docent pentru Zoologie la Universitatea din Iaşi în 1909; conferenţiar suplinitor la conferinţa de Zoologie a Universităţii din Iaşi, pe ziua de 1 Aprilie 1906, cu Nr. 14.766 din 17 Aprilie 1906; profesor suplinitor la catedra de Zoologie a Universităţii din Iaşi pe ziua de 1 Aprilie 1912, profesor titular la aceeaşi catedră, pe ziua de 1 Octomvrie 1912, cu Nr. 45.985. Decan al Facultăţii de Ştiinţe. Membru corespondent al Academiei Române din 1919, membru fondator al Academiei de Ştiinţe din România din 1935; membru al Societăţii de Ştiinţe din Iaşi; membru al: Société Zoologique de France, al Muzeului de Istorie naturală din Paris, al Muzeului de Istorie naturală din New-Iork. Director al Muzeului de Istorie naturală, Iaşi, al Staţiei Zoologice marine „Regele Ferdinand I" Agigea. Preşedinte al cercului didactic din Iaşi. — Fost Ministru al Instrucţiunii publice şi Cultelor (1919—1920), fost Ministru ad-interim la Industrie şi Comerţ. — Serviciul militar în 1900, campaniile din 1913 şi 1916—1918, Căpitan de rezervă. — Decoraţii: Coroana României, Légion d'honneur (Franţa), Decoraţii şi medalii din războiu. *Adresa: Str. Buzdugan Nr. 1, Iaşi.*

Botez, Ion. Profesor titular la catedra de Limba şi Literatura engleză dela Facultatea de Litere şi Filosofie. — Născut la 1872 în Iaşi. Liceul Naţional din Iaşi. Universitatea din Iaşi şi din Londra. — Numit conferenţiar şi apoi profesor la Universitatea din Iaşi la catedra de Limba şi literatura engleză. Ales în trei rânduri Decan al Facultăţii, ales de nouă ori în Parlament; Cameră şi Senat; raportor la mai multe legi; raportor la Mesaj în mai multe rânduri; ales în patru rânduri deputat şi în cinci rânduri senator. Fost profesor la liceul Naţional, liceul Internat, Şcoala Comercială superioară şi Seminarul Pedagogic Universitar, Iaşi. Fost 15 ani director de Bancă şi 10 ani preşedintele Camerei de Comerţ şi Industrie din Iaşi. Decoraţii: Cavaler al Ordinului Steaua României, Comandor al Vulturului României. *Adresa: Str. Carol Nr. 44, Iaşi.*

Botez Gh. Ion. Profesor titular la catedra de Antropologie şi Paleontologie dela Facultatea de Ştiinţe — Născut la 5 Martie 1892 în Chişcăreni, jud. Iaşi. Liceul Internat din Iaşi; bacalaureat în 1912. Universitatea din Iaşi; licenţiat în ştiinţe naturale în 1918 la Universitatea din Iaşi; doctor în Ştiinţe naturale în 1926 la Universitatea din Paris. — Numit preparator la catedra de Morfologie animală la Iaşi în 1918; conferenţiar suplinitor la conferinţa de Paleontologia vertebratelor la Iaşi, pe ziua de 1 Ianuarie 1926; profesor suplinitor la catedra de Antropologie şi Paleontologie, pe ziua de 1 Octomvrie 1930; profesor titular la catedra de Antropologie şi Paleontologie a Universităţii din Iaşi, pe ziua de 1 Decemvrie 1931. Membru al Société d'Antropologie de Paris şi Société géologique de France. — Serviciul militar făcut în 1915 la Şcoala Militară Infanterie Bucureşti şi Regi-

Muzeul Unirii Iaşi „Alexandru Ioan Cuza" www.muzeul.uaic.ro

mentul 13 Inf.; campaniile în 1916—1918; locotenent de rezervă Regimentul 12 Inf. Laureat al Premiului Broca al Societăţii de Antropologie din Paris, laureat al Academiei Române în 1932. *Adresa: Str. Sărăriei Nr. 67, Iaşi.*

Botez Octav. Conferenţiar definitiv la conferinţa de Critică şi estetică literară dela Facultatea de Litere şi Filosofie.— Născut la 15 Mai 1884 în Iaşi. Liceul Naţional din Iaşi; bacalaureat în 1901; licenţiat în litere în 1906 la Universitatea din Iaşi; capacitate în limba franceză şi filosofie în 1909; doctor în filosofie în 1925 la Iaşi.— Numit docent pentru Critică şi estetică literară la Universitatea din Iaşi în 1930; conferenţiar suplinitor la conferinţa de Critică şi estetică literară la Iaşi în 1927; definitivat la aceeaşi conferinţă în 1931. Fost profesor secundar între 1909—1931.—Serviciul militar în 1906. Decorat cu Răsplata muncii. *Adresa: Str. Sf. Haralamb Nr. 1, Iaşi.*

Brătianu I. Gheorghe Profesor titular la catedra de Istorie medievală dela Facultatea de Litere şi Filosofie.— Născut la 30 Ianuarie 1898 în Ruginoasa, jud. Baia. Pregătit în particular la Iaşi, bacalaureat în 1916. Universităţile din Iaşi şi Paris; licenţiat în drept în 1919 la Universitatea din Iaşi, licenţiat în litere în 1921 la Universitatea din Paris; doctor în filosofie în 1923 la Universitatea din Cernăuţi, doctor în litere (de Stat) în 1929 la Universitatea din Paris.— Numit profesor titular la catedra de Istorie universală a Universităţii din Iaşi, pe ziua de 1 Iulie 1924. Membru corespondent al Academiei Române din 1928, membru al Società Ligure di Storia Patria 1925, membru al Institutului Kondakov, Praga 1935. Deputat în toate legislaturile dela 1927.—Serviciul militar în 1916 ca voluntar la Şcoala de ofiţeri de rezervă; campania din 1916—1919, rănit August 1917 (Cireşoaia); căpitan rezervă. *Adresa: Str. Coroi Nr. 5, Iaşi.*

Bratu Traian. Profesor titular la catedra de Limba şi literatura germană dela Facultatea de Litere şi Filosofie.—Născut la 25 Octomvrie 1875 în Răşinari, jud. Sibiu. Liceul maghiar de Stat din Sibiu; bacalaureat în 1893. Universitatea din Bucureşti şi din Berlin; licenţiat în litere şi filosofie în 1898 la Universitatea din Bucureşti; capacitate pentru limba germană (secundară) în 1900 şi pentru limba latină (principală) în 1902; doctor în filosofie (germanistică) în 1907 la Universitatea din Berlin.—Numit docent pentru Limba şi literatura germană la Universitatea din Iaşi cu Nr. 88.924 din 21 Octomvrie 1911; conferenţiar suplinitor la conferinţa de Limba şi literatura germană a Universităţii din Iaşi, pe ziua de 15 Octomvrie 1907 cu Nr. 62.568 din 20 Octomvrie 1907; definitivat la aceeaşi conferinţă, pe ziua de 1 Martie 1912 cu Nr. 12.274 din 27 Februarie 1912; profesor agregat la catedra de Limba şi literatura germană la Iaşi pe ziua de 1 Aprilie 1913 cu Nr. 23.208 din 2 Aprilie 1913; profesor titular la aceeaşi catedră pe ziua de 1 August 1916 cu Nr. 2.668 din 28 Iulie 1916.— Rector al Universităţii din Iaşi dela 25 Noemvrie 1921 până în Decemvrie 1922 şi dela 1 Decemvrie 1932 înainte. Decan dela 1 Noemvrie 1920 până la 25 Noemvrie 1921. Fost profesor suplinitor la Gimnaziul şi Seminarul din Râmnicul-Vâlcea pentru limba germană în 1900—1901; profesor secundar de limba germană la Gimnaziul din Râmnicul-Vâlcea în 1901—1902; profesor de limba germană şi limba latină la Liceul Naţional din Iaşi din 1902—1916. Fost Senator al Universităţii din Iaşi şi Preşedintele Senatului în 1928—1931, Senator de Baia în 1932.—Serviciul militar în 1900 la Regimentul 4 Ilfov, campania din 1916—1918; locotenent lăsat la vatră. Coroana României în gradul de Mare Cruce, Răsplata Muncii pentru 25 ani în Serviciul Statului, Vulturul României în gradul de comandor cl. I. Ordinul papal sf. Grigore cel mare în gradul de Mare Cruce. *Adresa: Str. Păcurari Nr. 74, Iaşi.*

Bujor Paul. Profesor titular la catedra de Morfologie animală dela Facultatea de Ştiinţe. Născut la 20 Iulie 1862 în comuna Târg.-Bereşti, jud. Covurlui. Doctor în ştiinţele naturale dela Universitatea din Geneva. *Adresa: Str. Ralet Nr. 8, Iaşi.*

Bulat Toma. Profesor titular la catedra de Istoria bisericească medie şi modernă dela Facultatea de Teologie.—Născut la 18 August 1887, în Tunari, jud. Dolj. Seminarul Central din Bucureşti; bacalaureat al liceului Carol I din Craiova. Licenţiat în teologie şi litere; doctor în litere şi teologie; specializat în Leipzig, Dijon, Paris, Berna şi Freiburg (Elveţia).—Numit profesor definitiv la catedra de Istorie medie şi modernă a Bisericii a Universităţii din Iaşi. Preşedinte al Societăţii Amicii Poloniei, vice-preşedinte al Fundaţiei regale Principele Carol regionala Basarabiei, preşedinte al secţiei culturale a Institutului Social Român din Basarabia. Fost profesor secundar la liceul din Roman, la Şcoala normală din Năsăud, la Şcoala comercială din Craiova, director al Şcolii normale de învăţători din Năsăud-Bistriţa.—Serviciul militar în 1907 la Regimentul 71 Calafat; soldat. *Adresa: Str. Alexandru cel Bun Nr. 75, Chişinău.*

Bulgaru Valeriu. Profesor titular la catedra de Drept administrativ, legislaţie agrară şi industrială dela Facultatea de Drept.—Născut la 4 August 1898, în Slănic, jud. Bacău. Liceul Naţional din Iaşi; bacalaureat în 1915. Universitatea din Iaşi; licenţiat în drept în 1918 la Universitatea din Iaşi; doctor în drept şi în ştiinţele economice şi sociale în 1920 la Iaşi; cursuri de agregaţie specialitate economică din Paris.—Numit conferenţiar suplinitor la conferinţa de Legislaţie agrară şi industrială a Universităţii din Iaşi pe ziua de 1 Iulie 1924; profesor agregat la catedra de Drept administrativ, legislaţie agrară şi industrială pe ziua de 15 Octomvrie 1924 cu Nr. 1.879. Membru al Senatului universitar din Iaşi ca delegat al Facultăţii de Drept, membru al Institutului Social Român, membru în comisia pentru redactarea anteproiectului de cod al muncii din 1922, membru în comisia parlamentară pentru redactarea legii conversiunii datoriilor agricole

Muzeul Universităţii Alexandru Ioan Cuza din Iaşi www.muzeul.uaic.ro

din 1931. Avocat consilier în corpul avocaţilor publici.—Serviciul militar în 1916 la Şcoala de artilerie ofiţeri de rezervă, campania din 1916—1918—1919; căpitan în rezervă. Crucea de război cu barete, Coroana României. *Adresa: Str. Speranţă Nr. 5, Iaşi.*

Butoianu Mihai. Profesor titular la catedra de Medicină operatoare, dela Facultatea de Medicină. Decedat.

Buţureanu Vasile. Profesor titular la catedra de Mineralogie şi Petrografie dela Facultatea de Ştiinţe.—Născut la 25 Decemvrie 1858 în Dorohoi. Liceul Naţional din Iaşi; bacalaureat în 1876. Universitatea din Iaşi şi Paris; licenţiat în ştiinţe fizice în 1886 la Universitatea din Paris; doctor în ştiinţe fizice în 1889 la Paris.—Numit profesor titular la catedra de Mineralogie şi Petrografie a Universităţii din Iaşi, pe ziua de 15 Noemvrie cu Nr. 4.053 din 5 Noemvrie 1899. Decan al Facultăţii de Ştiinţe în 1915—1916 şi dela 1927—1929. Membru de onoare al Academiei de Ştiinţe din România, membru activ al Societăţii de Ştiinţe din Iaşi, al Societăţii române de Geologie, al Societăţii regale de Geografie, şi al Société fraçaise de Minéralogie, Paris. Fost director al Institutului de Chimie din Iaşi, din 1889—1899.—Decorat cu medalia Bene Merenti cl. I 1900, Comandor al Stelei României 1924, Comandor al Coroanei României 1911, Cavaler al Ordinului francez 1925. *Adresa: Str. Lascar Catargi Nr. 18, Iaşi.*

Buţureanu Vladimir. Agregat onorar la catedra de Semiologie dela Facultatea de Medicină.—Născut în luna Octomvrie 1895 în Iaşi. Liceul Naţional din Iaşi; bacalaureat în 1975. Universitatea din Iaşi; doctor în medicină în 1923 la Universitatea din Iaşi.—Numit asistent la catedra de Anatomie, apoi la Clinica chirurgicală a Universităţii din Iaşi în 1919; şef de lucrări la catedra de Clinică chirurgicală în 1927; docent la Chirurgie generală în 1928; conferenţiar suplinitor la conferinţa de Semiologie chirurgicală, definitivat la aceeaşi conferinţă, agregat onorar la catedra de Semiologie, recomandat de Consiliul universitar la catedra de Medicină operatoare. Membru al Societăţii de chirurgie Bucureşti.—Serviciul militar în 1915—16 la Spitalul militar Iaşi; campania din 1916—1918; medic sublocotenent în rezervă. Decorat cu Coroana României cu spade. *Adresa: Str. Sărăriei Nr. 111, Iaşi.*

Buzea Neculai T. Profesor titular la catedra de Criminologie şi Ştiinţe penitenciare dela Facultatea de Drept. *Adresa: Str. Cuza Vodă Nr. 77, Iaşi.*

Cădere M. Dumitru. Conferenţiar definitiv la conferinţa de Mineralogie aplicată dela Facultatea de Ştiinţe.—Născut la 6 Octomvrie 1876 în com. Hangu, jud. Neamţ. Liceul Naţional din Iaşi; bacalaureat în 1895. Universitatea din Iaşi; licenţiat în şt. fizico-chimice în 1899 la Iaşi; capacitate în şt. fizico-chimice şi cosmografie în 1901; doctor

în şt. fizico-chimice în 1924 la Universitatea din Iaşi.—Numit preparator la catedra de Mineralogie şi Petrografie a Universităţii din Iaşi pe ziua de 1 Februarie cu Nr. 1.130 din 7 Februarie 1901; docent pentru Mineralogie şi Petrografie pe ziua de 15 Iunie cu Nr. 81.951 din 30 Iunie 1927; conferenţiar suplinitor la conferinţa de Mineralogie aplicată, pe ziua de 1 Octomvrie 1921 cu Nr. 105.555 din 3 Noemvrie 1921, definitivat la aceeaşi conferinţă pe ziua de 15 Iunie 1927 cu Nr. 81.951 din 30 Iunie 1927. Membru activ al Institutului Geologic al României, Bucureşti, membru activ al Societăţii de Ştiinţe din Iaşi. Fost asistent la Institutul de Chimie (Direcţia Serv. Sanitar) 4 ani şi 4 luni, fost profesor secundar 28 ani şi 4 luni, fost inspector secundar la Min. Instrucţiunii 1 an şi 7 luni, Inspector general al învăţământului secundar 3 luni, delegat tehnic p. învăţământ în Basarabia 3 luni, secretar general al Min. instrucţiunii 7 luni. — Scutit de serviciul militar. Ofiţer al Coroanei României, Răsplata Muncii p. învăţământul secundar cl. I, Medalia de argint pentru Merite Cercetăşeşti. *Adresa: str. G-ral Berthelot Nr. 2, Iaşi.*

Cardaş Agricola. Profesor titular la catedra de Zootehnie dela Facultatea de Ştiinţe Agricole. — Născut la 30 Octomvrie 1883 în Galaţi. Liceul V. Alecsandri din Galaţi; bacalaureat în 1901. Universităţile din Iaşi şi Bonn; licenţiat în ştiinţe naturale în 1907 la Iaşi; doctor în filosofie specialitatea Agronomie în 1910 la Bonn. — Numit docent pentru Zootehnie la Universitatea din Iaşi; conferenţiar suplinitor la conferinţa de Zootehnie, definitivat la aceaşi conferinţă; profesor titular la catedra de Zootehnie. Organizator şi director Şcoala practică agricolă „T. Anastasiu" din com. Ţigăneşti, jud. Tecuci, proprietatea Academiei Române; fost profesor de ştiinţe agricole la Seminarul „Veniamin Costache" Iaşi; fost secretar general la Ministerul Domeniilor, director general al Aprovizionării 1919, director general al Reformei agrare şi agriculturii în Basarabia 1920—1925, comisarul guvernului în organizarea Expoziţiei din Chişinău 1925, senator ales a treia oară de Camerele agricole Iaşi. — Serviciul militar în 1902 la Reg. 11 Siret Galaţi; campaniile din 1913—1916; căpitan în rezervă. Decorat cu: Mare ofiţer Coroana României; Mare ofiţer al ordinului Phönix R. Greacă; Comandor al Stelei României; Merite agricole, Republique française, ofiţer; Meritul agricol, ofiţer; Polonia Restituta, ofiţer; Medalia militară 1913; Avântul 1918; Vulturul României, ofiţer etc. *Adresa: Comuna Copou Nr. 60, Iaşi.*

Casetti Iosif. Conferenţiar definitiv la conferinţa de Rezistenţa materialelor şi Statica Grafică dela Facultatea de Ştiinţe.—Născut la 7 Februarie 1872 în St. Etienne, Franţa. Liceul Cantemir şi Sft. Sava din Bucureşti. Şcoala Naţională de Poduri şi şosele din Bucureşti.—Numit conferenţiar suplinitor la conferinţa de Maşini electrice şi rezistenţa materialelor a Universităţii din Iaşi pe ziua de 1 Ianuarie 1913 cu Nr. 90.448, definitivat la conferinţa de Rezistenţa materialelor, pe ziua de 1 Octomvrie 1932 cu Nr. 3.340 din 1932. Fost la C.

Muzeul Universităţii Alexandru Ioan Cuza din Iaşi www.muzeul.uaic.ro

F. R. dela 1896—1919 şi director al Şcoalei superioare de Meserii din Iaşi dela 1919 până azi; având în corpul tehnic al Statului gradul de inginer inspector-general; fost inspector principal la C. F. R.— Serviciul militar în 1893; campaniile din 1916—1918; locotenent în rezervă. Medalia Jubiliară Carol I, Coroana României — ofiţer; Răsplata muncii pentru 25 ani în serviciul statului, Sfântul Stanislav cl. III cu spadă şi fundă, Sfânta Ana cl. III (ambele Ruse). *Adresa: Şcoala de Arte şi Meserii, Iaşi.*

Cernătescu Radu. Profesor agregat la catedra de Chimie analitică dela Facultatea de Ştiinţe.—Născut la 17 August 1894 în Huşi, jud. Fălciu; Liceul Naţional din Iaşi; bacalaureat în 1913. Universitatea din Iaşi; licenţiat în chimie în 1916 la Universitatea din Iaşi; doctor în chimie în 1920 la Iaşi. — Numit asistent la catedra de Chimie fizicală şi analitică a Universităţii din Iaşi, pe ziua de 1 Aprilie 1918 cu Nr. 18.974; docent pentru Chimie fizicală pe ziua de 13 Septemvrie 1924 cu Nr. 86.032; conferenţiar suplinitor la conferinţa de Chimie analitică la Iaşi, pe ziua de 1 Ianuarie 1925 cu Nr. 98.438, definitivat la aceeaşi conferinţă, pe ziua de 1 Ianuarie 1928 cu Nr. 3.673; profesor agregat la catedra de Chimie analitică, pe ziua de 1 Iulie 1932 cu Nr. 2.091.—Serviciul militar: reformat. *Adresa: Str. Păcurari Nr. 32, Iaşi.*

Ciobanu Ştefan. Profesor titular la catedra de Istoria Literaturii române şi profesor suplinitor la catedra de Literatura religioasă modernă dela Facultatea de Teologie.—Licenţiat al Universităţii din Kiev, Facultatea de Litere, secţia slavo-rusă. Absolvent al cursurilor superioare pedagogice din Kiev. Profesor universitar din 1926. Fost profesor secundar la Jitomir şi Bolgrad. Membru în guvernul Republicii moldoveneşti şi şef de resort pentru învăţământ; după Unire, dela 2 Aprilie 1918 şi până la 1 Februarie 1921, director general şi secretar general al Învăţământului pentru Basarabia. Membru al Academiei Române dela 1 Octomvrie 1918, membru al Comisiei Monumentelor istorice, secţia Basarabia, dela 1919 până la 1927, iar dela această dată preşedinte al acelei Comisii; director şi profesor la liceul A. Russo dela 1921 până la 1928. *Adresa: Str. Alexandru cel Bun Nr. 75, Chişinău.*

Ciochină Ion. Conferenţiar provizor la conferinţa de Tehnica exploatării şi industria petrolului dela Facultatea de Ştiinţe.—Născut la 24 Mai 1896 în Strehaia, jud. Mehedinţi. Liceul Laurian din Botoşani şi Sft. Nicolae din Râmnicul-Vâlcea; bacalaureat în 1918. Universitatea din Iaşi şi Politehnica din Praga; licenţiat în ştiinţele aplicate în 1922 la Universitatea din Iaşi, inginer chimist tehnologic în 1927 la Praga; doctor în ştiinţele tehnice în 1927 la Politehnica din Praga.— Numit conferenţiar suplinitor la conferinţa de Tehnica exploatării şi industria petrolului a Universităţii din Iaşi, pe ziua de 1 Octomvrie 1930 cu Nr. 156.786, conferenţiar provizoriu la aceeaşi conferinţă, pe ziua de 1 Octomvrie 1932 cu Nr. 154.492. Fost inginer la Uzinele Reşiţa dela 1923—1925, inginer la Uzinele Witkowitz din Cehoslovacia în 1927, inginer la Uzinele Skoda (Pilsen) dela 1928—1929, director la Uzinele Brătăşanu Craiova în 1929—1930, consilier tehnic al Uzinelor Hunedoara dela 1930—1931.—Serviciul militar în 1916—1919 la Regimentul 1 Cavalerie pe jos şi Regimentul 4 Roşiori „Regina Maria"; campaniile în 1916—1918; locotenent în rezervă, rănit în războiul pentru întregirea neamului. Furajera Steaua României pe viaţă, Coroana României cu spade şi panglica Virtuţii Militare, Crucea de Război cu barete 1916—1919, medalia Victoriei Interaliate. *Adresa: Str. D. Greceanu Nr. 10, Iaşi.*

Cişman Alexandru. Conferenţiar definitiv la conferinţa de Fizică industrială dela Facultatea de Ştiinţe. — Născut la 18 August 1897 în Iaşi; Liceul Naţional din Iaşi; bacalaureat în 1915. Universităţile din Iaşi, Berlin, Nancy şi Politehnica din Dresda, licenţiat în fizică la 1921 la Universitatea din Iaşi; doctor în fizică în 1924 la Iaşi.—Numit asistent la catedra de Fizică experimentală la Iaşi, pe ziua de 1 Noemvrie 1919 cu Nr. 136.284; şef de lucrări la aceeaşi catedră pe ziua de 1 Noemvrie 1921 cu Nr. 112.619; docent pentru Fizică experimentală, specialitate Radiotehnică, pe ziua de 1 Martie 1932 cu Nr. 28.952; conferenţiar suplinitor la conferinţa de Fizică industrială la Iaşi, pe ziua de 1 Ianuarie 1929, definitivat la aceeaşi conferinţă, pe ziua de 23 Martie 1932 cu Nr. 933 din 24 Martie 1932. Membru corespondent al Academiei de Ştiinţe din România. — Serviciul militar în 1916—1918 la Regimentul 8 Obuziere şi Şcoala de ofiţeri de rezervă; campaniile din 1916—1918; locotenent de rezervă la Regimentul 8 Obuziere. Decorat cu Crucea de Războiu cu barete. *Adresa: Str. Lăţescu Nr. 1, Iaşi.*

Ciucă Mihai. Profesor titular la catedra de Igienă dela Facultatea de Medicină.—Născut la 18 August 1883 în Săveni, jud. Dorohoi. Liceul Laurian din Botoşani şi Internat din Iaşi; bacalauret în 1901. Universitatea din Bucureşti; doctor în medicină în 1907 la Universitatea din Bucureşti. — Numit asistent la laboratorul de Medicină experimentală a Universităţii din Bucureşti; şef de lucrări la acelaşi laborator; profesor titular la catedra de Igienă a Universităţii din Iaşi, pe ziua de 1 Mai 1922. Membru al Academiei Române de Medicină, membru al Société de Pathologie exotique. Paris, Société de Médicine tropicale Bruxelles, Société de Biologie. Delegat al României în Organizaţiunea de Igienă depe lângă Societatea Naţiunilor în 1929—1934. Medic de spital în 1907—1934.—Serviciul militar în 1901; campania din 1913 şi 1916—1918; medic colonel de rezervă. Ofiţer al Stelei şi Coroanei cu spade, Virtutea Militară, Croix de guerre, Légion d'honneur, Meritul sanitar, Bărbăţie şi Credinţă, Meritul civil Bulgar. *Adresa: Spl. Independenţei Nr. 103, Bucureşti.*

Claudian Alexandru. Profesor suplinitor la catedra de Introducerea în filosofie, istoria Filosofiei vechi şi medievale dela Facultatea de

Muzeul Universităţii „Alexandru Ioan Cuza" din Iaşi www.muzeul.uaic.ro

Litere şi Filosofie. — Născut la 26 Martie 1898 în Cernavoda jud. Constanţa, Liceul Mihai Viteazul şi Sf. Sava din Bucureşti; bacalaureat în 1918, Uuiversitatea din Bucureşti şi Iaşi; licenţiat în filosofie în 1922 la Universitatea din Bucureşti; doctor în filosofie în 1920 la Universitatea din Iaşi.— Numit asistent la catedra de Introducerea în Filosofie, istoria filosofiei vechi şi medievale a Universităţii din Iaşi, pe ziua de 1 Octomvrie 1929. Fost profesor suplinitor de filosofie şi limba franceză la liceele: Sf. Sava, Mihai Viteazul, Voievodul Mihai, Mihail Eminescu, Matei Basarab şi Gheorghe Lazăr din Bucureşti şi la Liceul militar din Iaşi, între 1922 — 1930.— Serviciul militar în 1917 la Şcoala militară pregătitoare de ofiţeri de rezervă din Botoşani; lăsat la vatră ca sergent. *Adresa: Str. Lăţescu 7, Iaşi.*

Constantineanu C. Ion. Profesor titular la catedra de Fiziologie vegetală dela Facultatea de Ştiinţe .Decedat.

Constantinescu Petru. Profesor titular la catedra de Istoria artei creştine dela Facultatea de Teologie.—Născut la 25 Noemvrie 1892. Gimnaziul „Ştefan cel Mare“ şi liceul Naţional din Iaşi, Licenţiat în litere; doctor în artă şi arheologie la Universitatea din Iaşi 1925.— Numit profesor titular la catedra de Istoria artei creştine a Universităţii din Iaşi. Fost profesor secundar la: liceul Internat din Iaşi, liceul Cuza-Vodă din Huşi, liceul Codreanu din Bârlad. Membru al Societăţii Arhiva din Iaşi, al Societăţii Istorico-arheologice bisericeşti din Chişinău. *Adresa: Str. Alexandru cel Bun Nr. 75, Chişinău.*

Coroi Ion. Profesor titular la catedra de Drept roman dela Facultatea de Drept.— Născut la 26 Octomvrie 1878 în Bârlad jud. Tutova. Liceul Codreanu din Bârlad-Universităţile din: Bucureşti, Lausanne, Geneva, Paris şi Viena; licenţiat în drept în 1909 la Universitatea din Paris, licenţiat în litere în 1905 la Paris; doctor în ştiinţă juridică în 1912 la Paris; fost elev al şcoalei de Hautes études din Paris, fost auditor al şcoalei „Chartes“ din Paris.— Admis la docenţa pentru Dreptul roman la Universitatea din Bucureşti în 1916; numit profesor suplinitor la catedra de Drept roman a Universităţii din Iaşi, pe ziua de 1 Noemvrie 1917, profesor titular la catedra de Drept roman cu art. 81 din lege la Iaşi, pe ziua de 1 Februarie 1920, cu Nr. 349. Pro-rector în 1928-1929, Decan al Facultăţii de Drept dela 1926-1928 şi dela 1928-1929. Membru al Institutului de Drept roman de pe lângă Facultatea Juridică din Roma, membru al Societăţii Istoriei dreptului din Paris, membru al Societăţii regală română de Geografie din Bucureşti, şi al Societăţii de Numismatică română. Fost profesor suplinitor de istorie la liceul Sf. Sava din Bucureşti, la liceul Codreanu din Bârlad. Lauriat al Institutului Franciei „Academia de ştiinţe morale şi politice“ din Paris.— Dispensat de serviciul militar; campania din 1916-1918; soldat în serviciul apărării ante-aeriene. Ofiţer al Stelei României cu spade şi al Coroanei României, comandor al Imperiului Britanic de război, comandor al ordinului Polonia

Restituta, al Ordinului Sf. Sava (Serbia), comandor al Ord. Sf. Gheorghe (Grecia), ofiţer al Coroanei Italiei. *Adresa: Str. Gane Nr. 11, Iaşi.*

Cosăcescu Alexandru. Profesor titular la catetra de Patologie şi clinică chirurgicală dela Facultatea de Medicină.—Născut la 1 Ianuarie 1888 în com. Pogoane jud Buzău. Liceul Sf. Sava din Bucureşti; bacalaureat în 1906, Universitatea din Bucureşti; doctor în medicină în 1917 la Universitatea din Iaşi.—Numit asistent la cadedra de Patologie chirurgicală a Universităţii din Bucureşti, asistent la catedra de Căi urinare la Bucureşti; docent pentru Terapeutica chirurgicală a Universităţii din Bucureşti; conferenţiar suplinitor la conferinţa de Terapeutică chirurgicală din Bucureşti, definitivat la aceeaşi conferinţă; profesor titular la catedra de Patologie şi clinică chirurgicală a Universităţii din Iaşi. Membru al Association française de Chirurgie, Societatea Chirurgicală din Bucureşti, al Societăţii de Medici şi naturalişti din Iaşi. Fost extern şi intern prin concurs la Spitalul Eforiei Bucureşti, chirurg secundar 1920-1924 şi chirurg primar 1925 prin concurs la Spitalul Eforiei Bucureşti.—Serviciu militar în 1908 compania 2 sanitară Bucureşti; campania 1913 şi 1916-1918 în Ungaria; lt.-colonel medic. *Adresa: Str. Vasile Conta Nr. 29, Iaşi.*

Cosmovici Neculai. Profesor titular la catedra de Fiziologie animală generală şi comparată dela Facultatea de Ştiinţe.—Născut la 27 Aprilie 1889 în Iaşi. Institutele Unite cl. I-II şi liceul Naţional V-VIII din Iaşi; bacalaureat în 1908. Universităţile din Iaşi şi Sorbonna, Institut océanographique Paris, Staţiunea Zoologică Napoli şi la Staţiunea Zoologică din Roscoff (Franţa); licenţiat în ştiinţe naturale în 1911 la Iaşi; doctor în fiziologie animală (Ştiinţi naturale) în 1915 la Paris.— Numit preparator la catedra de Fiziologie animală şi comparată la Universitatea din Iaşi, pe ziua de 1 Octomvrie 1911 cu Nr. 70.180 din 14 Octomvrie 1911, preparator definitiv pe ziua de 21 Februarie 1915 cu Nr. 430; suplinitorul catedrei de Fiziologie animală şi comparată, pe ziua de 1 Octomvrie 1915 cu Nr. 91.922; conferenţiar suplinitor la conferinţa de Chimie fiziologică, pe ziua de 1 Octomvrie 1921 cu Nr. 102.136 din 1 Noemvrie 1921; profesor titular la catedra de Fiziologie animală şi comparată a Universităţii din Iaşi, pe ziua de 15 Martie 1926 cu Nr. 1.415. Membru titular al Société de Chimie Biologique Paris, membru al C. R. Société biologie Paris, filiala Iaşi. — Dispensat medical de serviciul militar, campaniile din 1916-1918 în serviciul sanitar. Ofiţer al Coroanei României. *Adresa: Str. Sărăriei Nr. 76, Iaşi.*

Costăchescu Neculai. Profesor titular la catedra de Chimie minerală dela Facultatea de Ştiinţe. *Adresa. Str. M. Wachtel Nr. 14, Iaşi.*

Costin Victor. Profesor titular la catedra de Geometrie descriptivă dela Facultatea de Ştiinţe.—Demisionat pe data de 1 Ianuarie 1932, adresa ministerială Nr. 157.942 din 1 Octomvrie 1931.

Muzeul Universităţii „Alexandru Ioan Cuza“ din Iaşi www.muzeul.uaic.ro

Crainic Ion Nichifor. Profesor titular la catedra de Literatura religioasă modernă dela Facultatea de Teologie.

Criveanu Ilie. Conferenţiar suplinitor la conferinţa de Studiul comerţului şi Contabilitate dela Facultatea de Ştiinţe Agricole.— Născut la 13 Septemvrie 1880 în Craiova, judeţul Dolj; Diploma în 1898 la Şcoala Comercială superioară din Iaşi, capacitate în Studiul comerţului şi Contabilitate în 1908. — Numit conferenţiar suplinitor la conferinţa de Studiul comerţului şi Contabilitate pe ziua de 1 Ianuarie 1925 cu Nr. 11.565 din 30 Ianuarie 1925. Fost contabil la Banca Naţională a României în 1899—1909, fost director de Bănci 1910—1930, fost administrator şi censor în diverse intreprinderi industriale şi comerciale sau publice. — Serviciul militar făcut în 1900 la Infanterie ca voluntar; campaniile în 1913, 1916—1918; locotenent în rezervă. Decorat cu Coroana României grad cavaler, Meritul Comercial şi Industrial cl. I., Crucea Regina Maria cl. II şi alte medalii. *Adresa: Str. D. Greceanu Nr. 9, Iaşi.*

Culianu Petru. Conferenţiar definitiv la conferinţa de Elemente de Analiză, dela Facultatea de Ştiinţe.— Născut la 29 Iunie 1870 în Iaşi. Liceul Institutele-Unite din Iaşi; bacalaureat în 1888. Universitatea din Iaşi şi Paris (Sorbona); licenţiat în matematici în 1892 la Paris; capacitate în matematici în 1902.— Numit conferenţiar suplinitor la conferinţa de Matematici la Iaşi pe ziua de 1 Octomvrie 1896 cu Nr. 28, conferenţiar definitiv la conferinţa de Elemente de Analiză, pe ziua de 1 Septemvrie 1932 cu Nr. 136.528 din 24 Septemvrie 1932. Membru în consiliul de administraţie a Societăţii pentru Învăţătura poporului român, fost casier al acestei societăţi. — Serviciul militar trecut în serviciul auxiliar. Decorat cu: Coroana României în gradul de cavaler, Coroana României în gradul de ofiţer, Medalia Jubiliară Carol I, Răsplata Muncii pentru 25 ani în serviciul statului. *Adresa: Str. Sărăriei Nr. 134, Iaşi.*

Cuza C. Alexandru. Profesor titular la catedra de Economie politică şi Finanţe la Facultatea de Drept.—Născut la 8 Noemvrie 1857 în Iaşi. Liceul la Dresden şi la Paris; bacalaureat în litere la Sorbona; diploma de doctor în ştiinţele politice şi administrative în 1882 la Universitatea din Bruxelles, doctor în Drept în 1886 la Bruxelles.—Numit profesor titular la catedra de Economie politică şi Finanţe a Universităţii din Iaşi, pe ziua de 27 Ianuarie 1901 cu Nr. 344; suplinitor la catedra de Legislaţie rurală şi industrială, vacantă, la Facultatea de Drept din Iaşi. Decan al Facultăţii de Drept în 1919. Membru al Academiei române. Fost ajutor de primar al oraşului Iaşi în 1890, deputat de Iaşi în 1892 şi în continuare, având până în prezent 11 legislaturi; senator de drept, actualmente senator de Suceava. —Serviciul militar în 1882 la Regimentul 13 Infanterie Iaşi; sergent. Ofiţer al Coroanei României, comandor al Coroanei României. Răsplata Muncii pentru Biserică cl. I, Medalia Peleş, Vulturul României

în gradul de comandor cl. I, Legiunea de Onoare în gradul de cavaler, Coroana României în gradul de Mare Cruce. *Adresa: Str. Codrescu Nr. 5, Iaşi.*

Cuza A. Gheorghe. Profesor agregat la catedra de Drept roman (doctorat) dela Facultatea de Drept. — Născut la 23 Februarie 1896 în Iaşi. Liceul Internat şi Naţional din Iaşi; bacalauret în 1915. Licenţiat în drept în 1918 la Universitatea din Iaşi; doctor în drept în 1921 la Universitatea din Iaşi.—Numit profesor suplinitor la catedra de Drept roman (doctorat) a Universităţii din Iaşi, pe ziua de 16 Ianuarie 1922 cu Nr. 132.882. Conferenţiar definitiv la conferinţa de Drept roman pe ziua de 4 Iulie 1929 cu Nr. 88.359, profesor agregat la catedra de Drept roman (doctorat) pe ziua de 3 Decemvrie 1931 cu Nr. 3.911. Avocat în baroul Iaşi în 1919—1922; — deputat în 1931—1932, în 1932—1933 şi în 1933—1936.—Serviciul militar în 1916—1918 înscris voluntar şi luptat în Regimentul 24 Infanterie Tecuci. Decorat cu Crucea Comemorativă a războiului 1916—1919 cu barete Ardeal, Carpaţi, ofiţer al Vulturului României, Medalia Peleş. *Adresa: Str. Codrescu Nr. 5, Iaşi.*

Daşcovici Neculai. Profesor titular la catedra de Drept International public dela Facultatea de Drept. — Născut la 13 Februarie 1888 în Calafat, jud. Dolj. Liceul Lazăr din Bucureşti şi Massim din Brăila, bacalaureat în 1906. Universităţile din Bucureşti şi Paris; licenţiat în drept în 1912 la Universitatea din Bucureşti; doctor în Drept în 1915 la Universitatea din Paris.—Numit profesor agregat la catedra de Drept internaţional public a Universităţii din Iaşi, pe ziua de 15 Iulie 1923 cu Nr. 3.588, profesor titular la aceeaşi catedră, pe ziua de 15 Iulie 1926 cu Nr. 3.071. Membru la The Econometric Society, Colorado Springs, U. S. A., The Royal Economic Society Londra, membru corespondent al L'Institut intermediaire international, office permanent de documentation juridique international Haga; delegat la Conferinţa pentru codificarea dreptului internaţional (Haga 1930), delegat la Conferinţa pentru unificarea dreptului fluvial (Geneva 1930), membru în Consiliul de administraţie al regiei P. C. A. între 1930—1934.—Serviciul militar în 1916 la Şcoala de ofiţeri rezervă; campania din 1916—1918; locotenent în rezervă. Decorat cu: Steaua României cu spade (cavaler), Crucea de război cu bareta Mărăşeşti, Polonia Restituta, Leul Alb (Cehoslovacia). *Adresa: Str. Toma Cozma Nr. 5, Iaşi.*

David Mihai. Profesor titular la catedra de Geografie, dela Facultatea de Ştiinţe. — Născut la 21 Mai 1886 în Negreşti, jud. Vaslui. Liceul Internat din Iaşi; bacalaureat în 1906. Universitatea din Iaşi; licenţiat în ştiinţe naturale în 1910 la Universitatea din Iaşi; doctor în geologie în 1919 la Iaşi. — Numit asistent la catedra de Geologie a Universităţii din Iaşi, pe ziua de 1 Noemvrie 1912 cu Nr. 81.623 din 6 Noemvrie 1912; şef de lucrări la catedra de Geologie în 1920

Muzeul Universităţii „Alexandru Ioan Cuza" din Iaşi
www.muzeul.uaic.ro

suplinitor la catedra de Geologie şi Paleontologie dela 1914—1916 şi dela 1929 până la 1931; conferenţiar de Agrogeologie la secţia agricolă a Universităţii din Iaşi din 1920—1923, profesor titular la catedra de Geografie, pe ziua de 1 Octomvrie 1922 cu Nr. 4.194 din 1922. Membru corespondent al Academiei Române, membru titular al Academiei de Ştiinţe din Bucureşti, membru în Consiliul Societăţii regale române de Geografie, preşedinte de onoare al Societăţii Geografice Dimitrie Cantemir din Iaşi. Director al căminurilor de studenţi ale Universităţii din Iaşi dela 1922—1933, fost administrator al Universităţii din Iaşi, membru în consiliul comunal al Municipiului Iaşi dela 1934 până azi. — Serviciul militar la Regimentul 4 Vânători Iaşi şi Şcoala ofiţerilor de rezervă Bucureşti; campaniile în 1913 şi 1916—1918; căpitan în rezervă. Decorat cu: Avântul Ţării 1913, Crucea comemorativă a războiului 1916—1918, Coroana României (cavaler) de pace. *Adresa: Str. N. Gane Nr. 34, Iaşi.*

Diaconescu Emil. Conferenţiar definitiv la conferinţa de Geografie istorică şi politică dela Facultatea de Ştiinţe.— Născut la 23 Octomvrie 1889 în com. Mănăstireni, jud. Botoşani. Liceul Laurian din Botoşani; bacalaureat în 1909. Universităţile din Bucureşti şi Iaşi. Studii speciale la Paris. Licenţiat în litere şi filosofie în 1913 la Bucureşti; capacitate în Istorie-Geografie în 1919; doctor în litere şi Filosofie în 1924 la Universitatea din Iaşi.—Numit docent pentru Geografie istorică dela Universitatea din Iaşi, pe ziua de 1 Martie 1930 cu Nr. 30.395; conferenţiar suplinitor la conferinţa de Geografie istorică şi politică la Iaşi, pe ziua de 1 Martie 1926, definitivat la aceeaşi conferinţă pe ziua de 1 Ianuarie 1931 cu Nr. 3.241 din 11 Septemvrie 1930. Fost profesor secundar dela 1 Octomvrie 1914 până la 1 Ianuarie 1931, ales senator în 1933.—Serviciul militar în 1913—1914 la Regimentul 37 Infanterie şi Şcoala pregătitoare de ofiţeri de rezervă Bucureşti; campania din 1913 ca voluntar şi 1916—1918; căpitan în rezervă la Regimentul 13 Dorobanţi. Decorat cu: Steaua României-ofiţer, Coroana României-cavaler cu spade şi panglica, Virtutea Militară, Coroana României-ofiţer, Răsplata Muncii pentru construcţii şcolare cl. I, Vulturul României, Avântul Ţării, Victoria, Crucea Comemorativă. *Adresa: Str. Lascar Catargi Nr. 26, Iaşi.*

Dimitriu-Borca Vasile. Profesor agregat la catedra de Oto-rino-laringologie dela Facultatea de Medicină.—Născut la 6 Decemvrie 1886 în Sabaşa-Borca, jud. Neamţ. Liceul Petru Rareş din Piatra Neamţ; bacalaureat în 1906. Universitatea din Iaşi şi din Paris.—Numit docent pentru Oto-rino-laringologie la Universitatea din Iaşi, pe ziua de 1 Ianuarie 1922 cu Nr. 145 din 1922; conferenţiar suplinitor la conferinţa de Oto-rino-laringologie la Iaşi, pe ziua de 1 Decemvrie 1922 cu Nr. 103.828, definitivat la aceeaşi conferinţă în 1928; profesor agregat la catedra de Oto-rino- laringologie a Universităţii din Iaşi, pe ziua de 21 Iunie 1932 cu Nr. 2.216. Membru corespondent al Societăţii de Oto-rino-laringologie din Paris, membru titular

al Societăţii de Oto-rino-laringologie din Bucureşti. Medic de circumscripţie rurală Dorna şi medic subşef de serviciu C. F. R. (Inspector de control sanitar). Deputat în 1931—32.—Serviciul militar în 1913 la Regimentul 7 Roşiori Iaşi, campania din 1913 şi cea din 1916—1918; medic lt.-colonel în rezervă. Avântul Ţării, Crucea de Război, Steaua României cu spade gr. cavaler, Coroana României — ofiţer, Crucea Regina Maria. *Adresa: Str. Cuza Vodă Nr. 42, Iaşi.*

Dragomirescu Petru. Profesor titular la catedra de Drept comercial dela Facultatea de Drept.—Născut la 10 Octomvrie 1882 în Bucureşti, jud. Ilfov. Liceul Şincai din Bucureşti; bacalaureat în 1902. Universitatea din Bucureşti şi din Paris; licenţiat în drept în 1906, la Universitatea din Bucureşti; doctor în drept în 1909 la Universitatea din Paris.—Numit docent pentru Dreptul comercial la Universitatea din Iaşi, profesor titular la catedra de Drept comercial a Universităţii din Iaşi. Decan dela 1929—1933. Fost deputat în trei legislaturi.—Serviciul militar în 1902 la Regimentul 1 Roşiori; campania din 1913 şi cea din 1916; maior rezervă. Cavaler al Ordinului Coroana României, comandor al Ordinului Coroana României, cavaler al Ordinului Steaua României cu spade de război, comandor al Ordinului Steaua României, comandor al Ordinului Coroanei Leopold (Belgia). *Adresa: Str. Carol Nr. 8, Iaşi.*

Enescu Ion. Profesor titular la catedra de Terapeutică dela Facultatea de Medicină. Născut la 12 August 1884 în Porceşti, jud. Roman. Liceul Internat din Iaşi; bacalaureat în 1902. Universitatea din Bucureşti; doctor în medicină în 1912 la Universitatea din Bucureşti.—Numit asistent la Clinica I Medicală a Universităţii din Bucureşti pe ziua de 2 Aprilie 1919 cu Nr. 37.674; şef de lucrări la Clinica II Medicală a Universităţii din Bucureşti în Octomvrie 1920; profesor titular la catedra de Farmacologie a Universităţii din Iaşi pe ziua de 1 Iunie 1924 cu Nr. 1.558, profesor titular la catedra de Terapeutică din Iaşi pe ziua de 1 Ianuarie 1927 cu Nr. 1.173. Membru al Academiei de Medicină din România. Fost extern şi intern al spitalelor Eforiei Bucureşti 1904—1911, medic secundar al spitalelor Eforiei 1918—1920, prosector al spitalului Colţea 1920—21, medic primar al Spitalului Central Chişinău 1921—1927, medic primar al Spitalelor Sf. Spiridon din 1932 până în prezent. — Serviciul militar în 1912 la Regimentul 4 Roşiori; campania din 1913 şi cea din 1916—1918; medic lt.-colonel de rezervă. Decorat cu: Avântul Ţării, Meritul Sanitar, Steaua României cu spade — cavaler, Crucea Regina Maria clasa II, ofiţer al ord. Steaua României. *Adresa: Strada Buna Vestire Nr. 2, Iaşi.*

Fărcaş Toma. Conferenţiar provizoriu la conferinţa de Tehnologia materialelor şi maşini unelte dela Facultatea de Ştiinţe.—Născut la 3 Ianuarie 1903 în Ileni, jud. Făgăraş. Liceul Radu Negru din Făgăraş; bacalaureat în 1922. Universitatea din Iaşi; diplomă de ingi-

Muzeul Universităţii „Alexandru Ioan Cuza" Iaşi
www.muzeul.uaic.ro

ner în electrotehnică în 1927 la Iaşi; doctor în ştiinţele aplicate cu specialitatea Electrotehnică în 1929 la Iaşi.— Numit preparator la laboratorul de Electricitate a Universităţii din Iaşi pe ziua de 1 Noemvrie 1925 cu Nr. 121.229; asistent la laboratorul de Electricitate pe ziua de 1 Noemvrie 1926 cu Nr. 114.550; şef de lucrări la acelaşi laborator pe ziua de 1 Februarie 1927 cu Nr. 22.193; conferenţiar suplinitor la conferinţa de Tehnologia materialelor şi maşini unelte pe ziua de 1 Noemvrie 1931 cu Nr. 188.375, conferenţiar provizoriu la aceeaşi conferinţă, pe ziua de 1 Noemvrie 1932 cu Nr. 154.492. —Serviciul militar în 1929—1930 la şcolile militare Aeronautice de ofiţeri ingineri în rezervă Bucureşti; sublocotent în rezervă.

Fedeleş Constantin. Profesor titular de Istoria filosofiei şi Pedagogie la Facultatea de Teologie. — Născut la 3 Martie 1877 în Scobinţi, jud. Iaşi. Liceul Naţional şi Internat din Iaşi; bacalaureat în 1899. Universităţile din Iaşi, Berlin, Leipzig şi München; licenţiat în litere şi filosofie în 1903 la Universitatea din Iaşi; capacitate în Filosofie şi Limba germană în 1906; doctor în filosofie în 1911 la Universitatea din München. — Numit conferenţiar suplinitor la conferinţa de Psihologie a Universităţii din Iaşi în 1912; profesor titular la catedra de Istoria Filosofiei şi Pedagogie a Universităţii din Iaşi în 1928. Fost profesor secundar de filosofie şi limba germană la Bârlad, Botoşani şi Iaşi; fost inspector tehnic al Învăţământului filosofic în 1918 şi Inspector geneneral al Învăţământului din Moldova. — Serviciul militar în 1901 la Regimentul 13 Infanterie Iaşi; campania din Bulgaria în 1913 şi cea din 1916—1918; căpitan în rezervă. Decorat cu: Crucea de Război şi Medalia pentru participarea la războiul Mondial, Corona României şi Steaua României. *Adresa: Str. Pojărniciei Nr. 2 Iaşi.*

Florov Neculai. Profesor titular la catedra de Agrogeologie dela Facultatea de Ştiinţe Agricole.— Născut la 19 Decemvrie 1876 în Cornești, jud. Bălţi. Seminarul Teologic superior din Chişinău; bacalaureat în 1899. Universitatea din Dorpat; licenţiat în ştiinţe în 1904 la Dorpat; capacitate în ştiinţe normale în 1904; doctor în Ştiinţe în 1926 la Universitatea din Iaşi. — Numit asistent chimist în Institutul Zootehnic din Petrograd pe ziua de 1 Iulie 1909, asistent la catedra de Agronomie din Chiev pe ziua de 1 Octomvrie 1914 cu Nr. 55.616 din 19 Martie 1914, asistent titular la catedra de Agronomie din Chiev pe ziua de 1 Ianuarie 1915 cu Nr. 15.682 din 19 Mai 1915; docent pentru Agrogeologie la Chiev pe ziua de 21 Mai 1918; şef al Expediţiei agrogeologice din Chiev de la 1910—1921 şi profesor la Institutul Geografic din Chiev 1918—1920; profesor la catedra de Agronomie dela Institutul Agronomic din Odessa de ziua de 1 Noemvrie 1920; geolog şef cl. I la Institutul Geologic al României 1921—1928; conferenţiar suplinitor la conferinţa de Agrogeologie din Iaşi, pe ziua de 1 Ianuarie 1924 cu Nr. 130.927 din 24 Ianuarie 1924, definitivat la aceeaşi conferinţă; numit profesor suplinitor la catedra de Agrogeologie pe ziua de 1 Ianuarie 1930 cu Nr. 12.163 din 4 Februarie 1930, profesor titular la Agrogeologie pe ziua de 5 Martie 1931 cu Nr. 655 din 1931. Fost profesor de ştiinţe naturale în învăţământul secundar la Chişinău 1904—1909, apoi la Petrograd 1909—1910 şi Chiev 1910—1914; fost director al Muzeului Naţional din Chişinău 1922—1931, comisar al guvernului pe lângă Camera Agricolă Lăpuşna 1926. Membru al Societăţii regale române de Geografie, membru al Societăţii internaţionale de Agrogeologie, preşedinte al Comisiei pentru cercetarea bogăţiilor istorico-naturale din Ucraina şi şef al secţiei Agreologice de pe lângă comitetul ştiinţific al Ucrainei. —A fost scutit de serviciul militar ca profesor secundar şi universitar. Comandor al Ordinului Coroana României 1928. *Adresa: Str. Şcoalei de Arte şi Meserii, Iaşi.*

Gălăşescu Petru. Profesor titular la catedra de Anatomia patalogică dela Facultatea de Medicină. *Adresa: Hotel Palace, Iaşi.*

Găvănescul Ion. Profesor titular la catedra de Pedagogie dela Facultatea de Litere şi Filosofie. — Născut la 10 Februarie 1859 în Buzău. Liceul Matei Basarab din Bucureşti; bacalaureat în 1878. Universitatea din Bucureşti şi Berlin; licenţiat în litere şi filosofie în 1883 la Universitatea din Bucureşti; doctor în filosofie în 1887 la Universitatea din Berlin. Numit profesor titular la catedra de Pedagogie, psihologie şi estetică a Universităţii din Iaşi, pe ziua de 1 Decemvrie 1888. Decan al Facultăţii de Litere în două rânduri. Membru al Ateneului Român din Bucureşti. Fost suplinitor la catedra de pedagogie la Şcoala normală Carol I, în timpul studiilor universitare şi catedrele de limba română la azilul „Elena Domna", de filosofie la liceul Matei Basarab, după întoarcerea din străinătate. Fost inspector şcolar în 1891—95. Organizator şi director al Seminarului Pedagogic Universitar dela înfiinţarea lui în 1899 până la Ianuarie 1933. Ales în 4 rânduri în Senatul ţării, deputat al Ligii Apărării Naţionale 1926, membru al „Misiunii Universitare de propagandă" trimis la Paris în timpul războiului; membru al „Consiliului Naţional Român" dela Paris 1918—1919, preşedinte al Coloniei Române din Paris 1919, până la întoarcere în ţară, preşedinte al Ligii Culturale secţia Iaşi, organizator apoi preşedinte al Ligii Antirevizioniste Române 1933, apoi preşedinte de onoare al ei, organizator şi conducător al cercetăşiei române.—Decoraţiuni: Meritul Cultural cl. I, Răsplata Muncii cl. I, Coroana României, Steaua României, membru al ordinului „Ferdinand I", al ordinului francez „Legiunea de Onoare". *Adresa: Copou, Iaşi.*

Găzdaru Dumitru. Profesor agregat la catedra de Limbi şi literaturi romanice dela Facultatea de Litere şi Filosofie. — Născut la 18 Ianuarie 1897 în Griviţa, jud. Ialomiţa. Seminarul din Galaţi cu examen de diferenţă la liceul Internat din Iaşi. Universităţile din Iaşi, Marburg şi Roma; licenţiat în filologie română în 1922 la Universitatea din Iaşi; doctor în litere şi filosofie în 1928 la Iaşi. — Numit asistent la catedra de

Muzeul Universităţii „Alexandru Ioan Cuza" din Iaşi www.muzeul.uaic.ro

Filologie română a Universităţii din Iaşi, pe ziua de 1 Februarie 1924, asistent la catedra de Filologie romanică, dela Universitatea din Marburg în semestrul de vară 1928; conferenţiar suplinitor la conferinţa de Filologie română a Universităţii din Iaşi, pe ziua de 1 Octomvrie 1930; profesor agregat la catedra de Limbi şi literaturi romanice la Iaşi, pe ziua de 1 Februarie 1935 cu Nr. 194. Fost membru al Şcoalei Române din Roma în 1929—1931. — Serviciul militar în 1922—1923 la Şcoala militară de ofiţeri de rezervă Ploeşti; sublocotenent în rezervă. *Adresa: Stradela Ionescu Nr. 4, Iaşi.*

Gheorghiu V. Constantin. Conferenţiar definitiv la conferinţa de Chimie dela Facultatea de Ştiinţe.— Născut la 25 Octomvrie 1894 în Dolheşti jud. Fălciu. Liceul Naţional din Iaşi; bacalaureat în 1914. Universitatea din Iaşi; licenţiat în ştiinţe fizico-chimice în 1920 la Iaşi; doctor în chimie în 1927 la Iaşi. — Numit preparator la Chimie organică, pe ziua de 1 Octomvrie 1919 cu Nr. 135.810 din 13 Noemvrie 1919; asistent la catedra de Chimie organică pe ziua de 1 Septemvrie 1920 cu Nr. 97.365 din 15 Octomvrie 1920; şef de lucrări la catedra de Chimie organică, pe ziua de 1 Octomvrie 1921 cu Nr. 106.376 din 26 Octomvrie 1921; docent pentru Chimie organică, pe ziua de 22 Martie 1932 cu Nr. 43.110 din 23 Martie 1932; conferenţiar suplinitor la conferinţa de Chimie a Fac. de Ştiinţe din Iaşi, pe ziua de 1 Ianuarie 1928, definitivat la aceeaşi conferinţă pe ziua de 1 Iunie 1932 cu Nr. 2.080 din 1932. Membru corespondent al Academiei de Ştiinţe din România, membru la „Société Chimique de France" Paris, Mitglied der „Deutschen chemischen Gesellschaft", Berlin. Fost profesor de ştiinţe fizico-chimice la liceul M. Kogălniceanu 1919—1935. — Serviciul militar în 1915 la Şcoala militară de Artilerie şi Geniu Bucureşti; campaniile în 1916—1918 cu Regimentul 24 Infanterie Tecuci; căpitan de rezervă. Crucea Comemorativă a războiului 1916—1918 cu baretele Ardeal, Carpaţi, Mărăşti, Tg. Ocna, Medalia Victoria a marelui război pentru civilizaţie 1916—1921, Coroana României cu spade în gradul de cavaler cu panglică de Virtute. *Adresa: Str. Toma Cozma Nr. 14, Iaşi.*

Gheorghiu Ion. Profesor agregat la catedra de Igienă socială dela Facultatea de Medicină.—Născut la 6 Ianuarie 1890 în Corodeşti, jud. Tutova; Liceul Codreanu din Bârlad; bacalaureat în 1910. Universitatea din Iaşi; doctor în medicină în 1917 la Universitatea din Iaşi. — Numit asistent la catedra de Bacteriologie a Universităţii din Iaşi, pe ziua de 2 Iunie 1918 cu Nr. 1.830; şef de lucrări la aceeaşi catedră, pe ziua de 1 Octomvrie 1920 cu Nr. 96.136; docent pentru Bacteriologie pe ziua de 30 Ianuarie 1923 cu Nr. 136.483; conferenţiar suplinitor la conferinţa de Igienă Socială în 1927, definitivat la aceeaşi conferinţă în 1931; profesor agregat la catedra de Igienă Socială, pe ziua de 21 Iunie 1932 cu Nr. 2.216. Membru al Societăţii de Biologie din Paris, Societăţii de Ştiinţe Bucureşti, membru al Societăţii de Bacteriologii industriale ed. Agraria Italia. Fost extern

şi intern cu concurs 1914—1916, medic secundar la Spitalul Izolarea 1922—1927, medic primar cu concurs Spitalul Izolarea 1927—1929. Director medical ştiinţific al staţiunii Vatra-Dornei din 1934.—Serviciul militar în 1910 la Regimentul 3 Roşiori, campania din 1913 şi 1916—1918; medic căpitan de rezervă. Bărbăţie şi Credinţă cl. I „Campania 1913", Avântul Ţării, Recompense pour Belle Action, Reconnaissance Française, cavaler al Stelei României cu spade, Crucea comemorativă, Medalia Victoriei, ofiţer al Coroanei României. *Adresa: Str. Carol Nr. 49, Iaşi.*

Graçoski Ştefan. Profesor titular la catedra de Clinică Infantilă dela Facultatea de Medicină.—Născut la 1 Noemvrie 1871 în Galaţi jud. Covurlui. Bacalaureat în 1890; Universitatea din Bucureşti, doctor în medicină în 1900 la Universitatea din Bucureşti.—Numit asistent la Clinica Infantilă a Universităţii din Bucureşti, pe ziua de 28 Martie 1903 cu Nr. 2.918; docent pentru specialitatea Medicină Infantilă la Bucureşti în 1903; profesor titular la catedra de Clinică Infantilă a Universităţii din Iaşi, pe ziua de 1 Aprilie 1921 cu Nr. 1.926. Decan din Februarie 1935; Preşedinte al: Soc. de Pediatrie, Soc. de Biologie, Soc. de Medici şi Naturalişti.—Serviciul militar în 1900 la Bucureşti; campania din 1913 şi 1916—1918; medic colonel de rezervă. Comandor al Coroanei României, ofiţer cu spade al Stelei României. *Adresa: Str. General Berthelot Nr. 4, Iaşi.*

Huidovici Gheorghe. Conferenţiar titular la conferinţa de Aparate şi instalaţiuni din industria chimică dela Facultatea de Ştiinţe. —Născut la 30 Octomvrie 1891 în Banca jud. Tutova. Liceul Codreanu din Bârlad; bacalaureat în 1912. Universitatea din Iaşi; inginer în chimie tehnologică în 1916 la Universitatea din Iaşi; doctor în ştiinţe aplicate în 1931 la Iaşi.—Numit asistent definitiv la catedra de chimie tehnologică a Universităţii din Iaşi pe ziua de 1 Decemvrie 1920 cu Nr. 1.266, asistent provizor pe ziua de 1 Noemvrie 1926 cu Nr. 120.719, definitiv pe ziua de 1 Noemvrie 1931 cu Nr. 3.715; şef de lucrări la catedra de Chimie tehnologică pe ziua de 1 Ianuarie 1930; docent pentru Ştiinţe aplicate în Iunie 1932, conferenţiar suplinitor la conferinţa de Aparate şi instalaţiuni din industria chimică, pe ziua de 1 Noemvrie 1930, conferenţiar titular la aceeaşi conferinţă pe ziua de 1 Noemvrie 1932 cu Nr. 154.492. Fost director şi conducător tehnic al diverselor instituţii chimice dela 1918—1930.—Serviciul militar în 1915 la Infanterie; campaniile în 1916—1918; locotenent de rezervă. Brevetat de Ministerul Apărării Naţionale „Ofiţer chimist cu gazele". *Adresa: Aleea Ghica Vodă, Copou—Iaşi.*

Iamandi Gr. Vasile. Conferenţiar definitiv la conferinţa de Drept comercial dela Facultatea de Drept. *Adresa: Str. Carol Nr. 13, Iaşi.*

Ianovici Virgil. Conferenţiar provizor la conferinţa de Petrografie şi Gisemente metalifere, dela Facultatea de Ştiinţe.—Născut la

Muzeul Universităţii „Alexandru Ioan Cuza" din Iaşi
www.muzeul.uaic.ro

26 Octomvrie 1900 în Roman. Liceul Internat din Iaşi; bacalaureat în 1919. Universitatea din Iaşi şi Viena; licenţiat în chimie în 1923 la Universitatea din Iaşi; capacitate în Fizico-chimice în 1924; doctor în mineralogie şi petrografie în 1929 la Iaşi. — Numit asistent la catedra de mineralogie şi petrografie la Iaşi, pe ziua de 1 Noemvrie 1923 cu Nr. 107.797 din Octomvrie 1923; conferenţiar suplinitor la conferinţa de Petrografie şi Gisemente metalifere pe ziua de 1 Ianuarie 1932 cu Nr. 43.037 din Martie 1932, conferenţiar provizor la conferinţa de Petrografie şi Gisemente metalifere a Universităţii din Iaşi pe ziua de 1 Noemvrie 1932 cu Nr. 154.492 din 2 Decemvrie 1932. Membru activ al Societăţii române de Geografie, al Societăţii Regale române de Geografie, al Societăţii Naturaliştilor din România, al Societăţii de Chimie din România şi Societăţii de Ştiinţe dela Universitatea Iaşi. Fost profesor secundar 1924—1929. — Serviciul militar în 1922—1923 la Şcoala de Artilerie; locotenent în rezervă. Crucea Comemorativă a războiului 1916—1918, Medalia Victoria, Crucea Meritul Sanitar cl. 2. *Adresa: Str. General E. Grigorescu 25, Copou—Iaşi.*

Ibrăileanu Garabet. Profesor titular la catedra de Istoria literaturii române moderne dela Facultatea de Litere şi Filosofie. Decedat.

Ionaşcu Traian. Profesor titular la catedra de Drept civil (3, licenţă) dela Facultatea de Drept.—Născut la 17 Aprilie 1897 în Iaşi. Liceul Internat din Iaşi; bacalaureat în 1915. Universitatea din Iaşi şi din Paris; licenţiat în drept în 1918 la Universitatea din Iaşi; doctor în ştiinţele juridice în 1923 la Universitalea din Paris.—Numit profesor suplinitor la catedra de Drept internaţional a Universităţii din Cernăuţi, pe ziua de 1 Noemvrie 1923 cu Nr. 71.282, profesor agregat la catedra de Drept civil comparat a Universităţii din Cernăuţi, pe ziua de 1 Octomvrie 1924 cu Nr. 3.216, transferat la Universitatea din Iaşi pe ziua de 23 Septemvrie 1925, profesor titular la catedra de Drept civil 3 licenţă pe ziua de 30 Aprilie 1929 cu Nr.1.304. Membru activ a L'Association internationale des Juristes de langue française Paris, membru activ a Société de Législation comparée din Paris, membru corespondent al American Institute of comparative law and legislation din Washington, membru corespondent al Instituto di Studi legislativi din Roma, membru corespondent al Internationale Vereinigung für Recht - und Sozialphilosophie Berlin. Laureat al Facultăţii de Drept din Paris, în urma concursului de teze de doctorat din 1923. Director general al Învăţământului universitar din Ministerul Instrucţiunii în 1929—1931, consilier temporar al Consiliului Legislativ, numit pentru lucrările de unificare a codului civil de către Ministerul Justiţiei în 1926 şi 1935, membru în comisia examenului de capacitate a magistraţilor.—Serviciul militar în 1916 la Şcoala ofiţeri de Artilerie; campania din 1917—1918; sublocotenent de rezervă. Decorat cu Crucea Comemorativă şi Victoria, Chevalier de la Légion d'honneur. *Adresa: Str. I. G. Duca Nr. 24, Iaşi.*

Ionescu N. Constantin. Conferenţiar definitiv la conferinţa de Histologie dela Facultatea de Ştiinţe. Decedat.

Ionescu V. Theodor. Profesor titular la catedra de Fizică experimentală dela Facultatea de Ştiinţe.—Născut la 8 Februarie 1899 în Dorohoi. Liceul Laurian din Botoşani; bacalaureat în 1918. Universitatea din Iaşi, Nancy şi Paris; licenţiat în fizică în 1923 la Iaşi; doctor în fizică în 1924 la Nancy.—Numit preparator la 1 Aprilie 1921 cu Nr. 30.958 din 14 Aprilie; asistent la catedra de Gravitate, căldură şi electricitate a Universităţii din Iaşi pe ziua de 1 Octomvrie cu Nr. 102.138 din 17 Octomvrie 1921; şef de lucrări la catedra de Gravitate, căldură şi elect. pe ziua de 1 Mai 1924 cu Nr. 43.865; profesor suplinitor la catedra de Fizică experimentală pe ziua de 1 Octomvrie 1924 cu Nr. 98.436, profesor agregat la catedra de Fizică experimentală pe ziua de 10 Mai 1925 cu I.D.R. Nr.1.785, profesor titular la aceeaşi catedră pe ziua de 1 Iunie 1928 cu I.D.R. Nr. 1602. Membru titular al Academiei de Ştiinţe din România, membru al Société Française de Physique.—Serviciul militar: dispensă medicală. *Adresa: Str. General Cerkez Nr. 7, Iaşi.*

Ionescu-Matiu Alexandru. Profesor titular la catedra de Chimie farmaceutică dela Facultatea de Farmacie.—Născut la 25 Iunie 1883 în Focşani, judeţul Putna. Liceul Unirea din Focşani; bacalaureat în 1901. Universitatea din Bucureşti; licenţiat în farmacie în 1906 la Universitatea din Bucureşti, doctor în ştiinţe fizico - chimice în 1913 la Universiratea din Geneva.—Numit şef de lucrări la catedra de Chimie analitică a Universităţii din Bucureşti, pe ziua de 1 Noemvrie 1919; docent pentru Chimie biologică şi Toxicologie la Bucureşti în 1922; conferenţiar suplinitor la conferinţa de Chimie biologică şi Toxicologie din Bucureşti pe ziua de 1 Octomvrie 1920, definitivat la aceeaşi conferinţă în 1923; profesor titular la catedra de Chimie farmaceutică a Universităţii din Iaşi, pe ziua de 1 Ianuarie 1926; transferat la Bucureşti la catedra de Chimie generală pe ziua de 1 Octomvrie 1934. Membru corespondent al Academiei de Ştiinţe din Bucureşti, membru corespondent al Société de Pharmacie din Paris, al Societăţii de Chimie şi ştiinţe farmaceutice din România, al Societăţii de Chimie din Paris. — Farmacist militar dela 1906 până în prezent, chimist legist dela 1918—1934. Farmacist colonel în activitate; campania din 1913 şi din 1916—1918. Ofiţer al Coroanei şi Stelei României, Meritul Sanitar cl. I, Crucea Regina Maria, Virtutea Militară, Medalia Pasteur. *Adresa: Depărăţeanu Nr. 22, Bucureşti.*

Iordăchescu Cicerone. Preot, profesor titular la catedra de Istoria bisericească veche şi Patrologie dela Facultatea de Teologie. — Născut la 22 Ianuarie 1882 în Miclăuşeni jud. Roman. Seminarul Veniamin din Iaşi; bacalaureat în 1903. Universitatea din Bucureşti, Strassbourg, şi Freiburg i. Br. (Filosofia); licenţiat în teologie în 1908 la Universitatea din Bucureşti, licenţiat în litere şi filosofie în 1915 la Iaşi;

Muzeul Universităţii „Alexandru Ioan Cuza" din Iaşi
www.muzeul.uaic.ro

capacitate în filosofie, limba engleză şi pedagogie în 1920—1921. — Numit profesor titular la catedra de Istoria bisericească-veche şi Patrologie a Universităţii din Iaşi, pe ziua de 15 Decemvrie 1927 cu Nr. 3.734 din 23 Decemvrie 1927. Fost Decan în 1930—1932, preot din 1908, fost profesor secundar de filosofie şi limba engleză în 1920—1928 la liceul Naţional, Internat şi la Seminarul Veniamin din Iaşi unde a fost şi director în 1925—1928; fost superior al bisericii române din Baden - Baden în 1909—1913, şi al bisericii române din Paris în 1917—1919. — Serviciul militar în 1916—1917 la Regimentul 4 Vânători şi Ambulanţă (campania din 1916—1918 ca confensor militar la Divizia 15). Răsplata Muncii pentru Biserică cl. I, Coroana României cu spade, cavaler al Stelei României, ordinul „Danilo I" al Regelui Muntenegrului, acordat la Paris în 1918 pentru serviciile aduse soldaţilor muntenegreni şi sârbi. *Adresa: Curtea Bisericii Bărboi, Iaşi.*

Iordăchescu Valeriu. Preot, profesor titular la catedra de Morală dela Facultatea de Teologie Chişinău. — Născut în anul 1885, în Paşcani jud. Baia. Seminarul Veniamin Costachi din Iaşi; diplomat al Seminarului Veniamin Costache din Iaşi; Universitatea din Bucureşti; licenţiat în teologie dela Universitatea din Bucureşti; urmat cursurile de Filosofie dela Universitatea din Sorbona şi cursurile Institutului Catolic din Paris. — Fost superior al Capelei Române din Paris, fost protoereu la Iaşi, fost profesor şi director la Seminarul Veniamin Costachi din Iaşi, fost şi actual membru în Adunarea Eparhială a Moldovei, în Congresul naţional bisericesc şi în Consiliul central bisericesc, fost preşedinte al Consistoriului apelativ mitropolitan. — Decorat cu Coroana României şi Răsplata Muncii pentru Biserică cl. I. *Adresa: Stradela Golia Nr. 5, Iaşi.*

Iordan Iorgu. Profesor titular la catedra de Literatură şi filologie română dela Facultatea de Litere. — Născut la 29 Septemvrie 1888 în Tecuci. Gimnaziul din Tecuci şi liceul Internat din Iaşi; bacalaureat în 1908. Universităţile din Iaşi, Bonn, Berlin şi Paris; licenţiat în limba şi literatura germană în 1911 la Universitatea din Iaşi, licenţiat în drept în 1912 la Iaşi; capacitate în limba română şi germană în 1911—1912; doctor în filologie modernă în 1919 la Iaşi. —Numit profesor suplinitor la catedra de Limbi şi literaturi romanice a Universităţii din Iaşi, pe ziua de 1 Ianuarie 1926, profesor titular la aceeaşi catedră, pe ziua de 15 Iulie 1927 cu Nr. 2.507 din 2 August 1927, profesor titular la catedra de Literatură şi filologie română, pe ziua de 1 Februarie 1934 cu Nr. 313. Membru corespondent al Academiei Române din Bucureşti. Fost profesor secundar din Septemvrie 1911 până la 15 Iulie 1927, fost director al Teatrului Naţional din Iaşi, dela 20 Noemvrie 1928 până la 30 Iunie 1930, membru în consiliul de administraţie al aceleeaşi instituţii în 1930—1931. — Scutit de serviciul militar în 1910; revizuit August 1917 şi luat la partea sedentară, zona interioară în 1916—1918 ca secretar al spitalului Triaj de boli nervoase; soldat. *Adresa: Strada Lascar Catargi Nr. 44, Iaşi.*

Juvara Alfred. Profesor titular la catedra de Drept internaţional privat dela Facultatea de Drept. — Născut la 15 Noemvrie 1875 în Bârlad jud. Tutova. Liceul Sf. Gheorghe din Bucureşti; bacalaureat în 1893. Universitatea din Paris; licenţiat în drept în 1896 la Universitatea din Paris; doctor în drept în 1898 la Universitatea din Paris. —Numit profesor agregat la catedra de Drept internaţional privat a Universităţii din Iaşi, pe ziua de 1 Octomvrie 1925, profesor titular la aceeaşi catedră în 1927. Fost magistrat la tribunalul Iaşi, jurisconsult al Ministerului de Externe.— Serviciul militar în 1899 la Regimentul 7 Călăraşi Iaşi; campania din 1913 şi cea din 1916; locotenent de rezervă. Comandor al Stelei României şi comandor al Legiunei de Onoare franceze. *Adresa: Strada Gane Nr. 11, Iaşi.*

Klein Karl Kurt. Conferenţiar cu titlu provizoriu la conferinţa de Limba şi literatura germană modernă dela Facultatea de Litere şi Filosofie.—Născut la 6 Mai 1897 în Ferihaza, jud. Năsăud Liceul Brukenthal din Sibiu; bacalaureat în 1915. Universitatea din Debrecen, Marburg a. d. Lahn şi Cluj; licenţiat în filologie modernă în 1920 la Universitatea din Cluj, licenţiat în teologie în 1923 la Consistoriul regnicolar protestant, Sibiu; examen de capacitate ca profesor secundar în limba şi literatura germană şi latină în 1920; doctor în filosofie în 1921 la Universitatea din Cluj. Examen de capacitate ca asistent universitar în Limbă şi literatura germană în 1927.— Numit asistent la catedra de Limba şi literatura germană a Universităţii din Iaşi, pe ziua de 1 Noemvrie 1923 cu Nr. 122.895 din 2 Noemvrie 1923; docent pentru Limba şi literatura germană modernă a Universităţii din Iaşi, pe ziua de 23 Iunie 1926 cu Nr. 62.333 din 23 Iunie 1926, conferenţiar suplinitor la conferinţa de Limba şi literatura germană modernă a Universităţii din Iaşi, pe ziua de 19 Aprilie 1932 cu Nr. 55.438 din 16 Mai 1932, confirmat cu titlu provizoriu pe ziua de 22 Aprilie 1932 cu adr. Nr. 200.116 din 21 Decemvrie 1933. Însărcinat în anul universitar 1928/29 cu suplinirea catedrei de Auslandkunde la Facultatea de Filosofie din Marburg, Germania şi conducerea Institutului universitar Für Grenz-und Auslanddeutschtum la aceeaşi universitate. Numit director al Bibliotecii Universităţii Iaşi, pe ziua de 1 Iunie 1932, cu adr. Ministerului de Instrucţie Nr. 69.606 din 4 Iunie 1932, confirmat director al Bibliotecii Universităţii cu titlul definitiv pe ziua de 1 Iulie 1933, adr. Min. Instr. Nr. 93.697 din 20 Iulie 1933. Membru titular al Academiei Germane din München, Secţia Istorică; membru în comitetul societăţii ştiinţifice Verein für siebenbürgische Landeskunde, Sibiu.— Serviciul militar 1915—1918 în armata Austro-Ungară, 1919 la Regimentul 84 Infanterie (Bistriţa); campania 1916 din Galiţia şi Tirolul de Sud; 1917 Caporetto (Italia); 1918 Piava (Italia); 1919 Tisa; rănit de două ori; Confesor în rezervă, repartizat Cercului de Recrutare Iaşi. Decoraii: Patru decoraţii de război Austro-Ungare, Crucea ComemorativăRomână, Medalia Victoria. *Adresa: Str. Banu 14, Iaşi.*

Muzeul Universităţii „Alexandru Ioan Cuza" din Iaşi
www.muzeul.uaic.ro

Leatris Ioan. Profesor titular la catedra de Drept comercial (doctorat) de la Facultatea de Drept. *Adresa: Aleea Principesa Maria, Iaşi.*

Leon Neculai. Profesor titular la catedra de Parazitologie (Istorie naturală medicală) dela Facultatea de Medicină. — Decedat.

Marinescu M. Ion Profesor tilular la catedra de Limba şi literatura latină dela Facultatea de Litere. — Născut la 21 Septemvrie 1880 în Craiova, jud. Dolj. Liceul Carol I din Craiova; bacalaureat în 1899, Universitatea din Bucureşti şi München; licenţiat în filologie clasică în 1903 la Universitatea din Bucureşti; capacitate în limba latină şi şi limba franceză în 1903—1904; doctor în filologie clasică în 1910 la Universitatea din München. — Numit docent pentru Limba şi literatura latină la Universitatea din Bucureşti; profesor agregat la catedra de Limba şi literatura latină a Universităţii din Iaşi, pe ziua de 1 Octomvrie 1920 cu Nr. 4.211 din 1920, profesor titular la aceeaşi catedră pe ziua de 1 Octomvrie 1923 cu Nr. 3.707 din 13 Iulie 1923. Fost profesor secundar la liceul Carol I din Craiova în 1903—1914; în 1914—1915 în urma examenului depus a ţinut cursuri de Literatura latină şi lucrări seminariale de Limba elină în acelaşi an la Universitatea din Bucureşti; fost director al liceului Carol I în 1918, director al Invăţământlului particular şi comercial în Ministerul de Instrucţie în 1918, director general în acelaşi Minister în 1926—1927 (învăţământul superior). — Serviciul militar în 1903 la Craiova Regimentul 26 Rovine; reformat din cauză de boală în 1904, reprimit după propria cerere în 1919, actualmente ne mai făcând parte din nicio alcătuire ostăşească din cauza vârstei. Decorat cu Steaua României în gradul de cavaler. *Adresa: Hotel Palace, Iaşi. Str. Braziliei Nr. 56, Bucureşti.*

Mayer Octav. Protesor titular la catedra de Calcul diferenţial şi integral dela Facultatea de Ştiinţe (specialitate Matematici).— Născut la 6 Octomvrie 1895 în Mizil, jud. Buzău. Liceul Naţional din Iaşi; bacalaureat în 1913. Universitatea din Iaşi; licenţiat în ştiinţe matematice în 1919 la Iaşi; doctor în ştiinţe matematice în 1920 la Universitatea din Iaşi. — Numit asistent la catedra de Geometrie analitică la Iaşi, pe ziua de 15 Noemvrie 1919 cu Nr. 137.546 din 19 Noemvrie 1919; conferenţiar suplinitor la conferinţa de Algebră superioară pe ziua de 1 Noemvrie 1922 cu Nr. 100.479 din 25 Octomvrie 1922; profesor agregat la catedra de Geometrie a Universităţii din Cernăuţi, pe ziua de 1 Ianuarie 1925 cu Nr. 4.156 din 1924, profesor titular la Geometrie, pe ziua de 1 Februarie 1928 cu Nr. 419 din 1928 la Cernăuţi, profesor titular la catedra de Calcul diferenţial şi integral a Universităţii din Iaşi, pe ziua de 1 Aprilie 1929 cu Nr. 1.021 din 1929; chemat la catedra de Geometrie descriptivă pe ziua de 1 Ianuarie 1933 cu Nr. 127 din 1933. Membru corespondent al Academiei de Ştiinţe din Bucureşti. — Serviciul militar făcut în 1915 la

Şcoala de Artilerie; campania în 1916—1918; locotenent de rezervă. Cavaler al Coroanei României cu spade. *Adresa: Str. Păcurari Nr. 53, Iaşi.*

Mihul Constantin. Conferenţiar definitiv la conferinţa de Fizică generală la Facultatea de Ştiinţe. — Născut la 18 Decemvrie în 1897 în Cioc-Meidan, jud. Tighina. Seminarul Teologic Chişinău; bacalaureat în 1918. Universitatea din Iaşi; licenţiat în fizică în 1921 la Iaşi; doctor în ştiinţe fizice în 1928 la Universitatea din Nancy. — Numit asistent la catedra de Fizică moleculară, acustică şi optică a Universităţii din Iaşi pe ziua de 1 Octomvrie 1921 cu Nr. 99.767 din 11 Octomvrie 1921; docent pentru Fizică generală pe ziua de 1 Aprilie cu Nr. 46.095 din 1932; conferenţiar suplinitor la conferinţa de Fizică generală pe ziua de 1 Ianuarie 1930, definitivat la aceeaşi conferinţă pe ziua de 1 Iulie 1932 cu Nr. 86.784 din 1 Iulie 1932. Membru corespondent al Academiei de Ştiinţe din România. — Soldat în Regimentul 12 Infanterie Bârlad. *Adresa: Str. General Cerkez Nr. 11, Iaşi.*

Minea Ilie. Profesor titular la catedra de Istoria Românilor dela Facultatea de Litere şi Filosofie. — Născut la 15 Iulie 1881 în Turcheş, jud. Braşov. Liceul român gr. ort. „Andrei Şaguna" din Braşov; bacalaureat în 1901. Universitatea din Budapesta, apoi cursuri complimentare la Universitatea din Viena; capacitate în istorie şi limba germană în 1911; doctor în litere şi filosofie la Universitatea din Budapesta. — Numit profesor suplinitor la catedra de Istoria Românilor şi Istoria universală a Universităţii din Iaşi, pe ziua de 1 Noemvrie 1919, cu Nr. 134.858 din 10 Noemvrie 1919, profesor titular la catedra de Istoria Românilor a Universităţii din Iaşi, pe ziua de 1 Octomvrie 1922 cu Nr. 4.611 din 1922. Fost funcţionar la Arhivele Statului, Bucureşti, din 1 Aprilie 1910, fost profesor secundar din toamna anului 1916 până'n toamna anului 1919 la Gimnaziul din Giurgiu. Suplinitor la catedra de Istoria universală, aprobat de Minister cu Nr. 148.362 din 17 Decemvrie 1919. Reprezentant al Facultăţii de Litere şi Filosofie în Senat. — Serviciul militar în 1903—1904 la Regimentul 50 Infanterie din Braşov, intrat ca voluntar în armata română în campania din 1916—1918; sublocotenent în rezervă la C. R. Caliacra. *Adresa: Str. Sf. Atanasie Nr. 5, Iaşi.*

Mironescu Eugen. Profesor titular la catedra de Dermato-Sifiligrafie dela Facultatea de Medicină. — Născut la 13 Iunie 1883 în Tazlău, jud. Neamţ. Liceul Internat din Iaşi; bacalaureat în 1904. Universitatea din Iaşi şi din Berlin; doctor în medicină şi chirurgie în 1912 la Universitatea din Iaşi.— Numit preparator al Clinicei Dermato-Sifiligrafice dela Facultatea de Medicină din Iaşi; asistent definitiv la Clinica Terapeutică din Iaşi; profesor titular la catedra de Farmacologie şi Materia medicală la Universitatea din Iaşi, pe ziua de 1 Noemvrie 1921; transferat ca profesor definitiv la Clinica Dermato-

Muzeul Universităţii „Alexandru Ioan Cuza" din Iaşi www.muzeul.uaic.ro

sifiligrafică, pe ziua de 1 Iunie 1923. Membru al Societăţii de Medici şi Naturalişti din Iaşi, al Societăţii de Dermatologie şi Sifiligrafie din Bucureşti, consilier tehnic al Institutului de Igienă din Iaşi, preşedinte al Societăţii de Dermatologie, Sifiligrafie şi Venerologie din Iaşi. Fost intern cu concurs, medic secundar al Spitalelor Sf. Spiridon, fost medic al Spit. judeţean „Roznov" jud. Neamţ, medic primar al secţiei Dermato-sifiligrafice din Chişinău. Fost medic al Policlinicii C. F. R. din Iaşi, la secţia Dermato-sifiligrafică. Fost deputat. — Campania din 1913 şi 1916—1918; medic lt.-colonel de rezervă. Decorat cu Avântul Ţării, Virtutea militară de aur, cavaler al Coroanei României cu spade, Médaille des Epidémies (acordată de Repub. Franceză), Crucea Regina Maria, Victoria. *Adresa: Spitalul Sf. Spiridon, Iaşi.*

Moisil C. Grigore. Conferenţiar definitiv la conferinţa de Algebră superioară la Facultatea de Ştiinţe. — Născut la 10 Ianuarie 1906 în Tulcea. Liceul M. Kogălniceanu din Vaslui 1916—1918 şi Spiru Haret din Bucureşti 1918—1923; examenul de capacitate în 1923. Universitatea din Bucureşti; licenţiat în matematici în 1926 la Bucureşti; doctor în matematici în 1929 la Bucureşti. — Numit docent pentru Analiză matematică la Bucureşti, pe ziua de 1 Iulie 1931; conferenţiar suplinitor la conferinţa de Algebră superioară la Iaşi, pe ziua de 1 Noemvrie 1931, definitivat la aceeaşi conferinţă pe ziua de 1 Ianuarie 1935. În 1924—28 a frecventat cursurile anilor I—IV al Şcolii Politehnice din Bucureşti şi a depus examenele de anii I, II şi III; în 1931—32 a fost bursier al Fundaţiei Rockfeller, în 1935 s'a prezentat a concursul de agregaţie la catedra de Calcul diferenţial dela Facultatea de Ştiinţe din Iaşi şi a fost recomandat la acea catedră. Membru corespondent al Academiei de Ştiinţe din Bucureşti; Societăţii de Ştiinţe din Iaşi, Société Mathématique de France din Paris. — Serviciul militar în 1930 la Cursul de pregătire militară al Şcoalei Politehnice Bucureşti; sublocotenent în rezervă. *Adresa: Str. Lăţescu Nr. 1, Iaşi.*

Motăş Constantin. Profesor agregat la catedra de Zoologie aplicată şi Entomologie dela Facultatea de Ştiinţe Agricole. — Născut la 8 Iulie 1891 în Vaslui. Gimnaziul Mihail Kogălniceanu din Vaslui şi liceul Naţional din Iaşi; bacalaureat în 1911. Universitatea din Iaşi; licenţiat în ştiinţe naturale în 1915 la Iaşi; capacitate în învăţământul superior în 1921; doctor în ştiinţe naturale în 1928 la Grenoble. — Numit asistent la catedra de Zoologie descriptivă la Universitatea din Iaşi pe ziua de 1 Decemvrie 1915 cu Nr. 106.884 din 16 Noemvrie 1915; şef de lucrări definitiv la catedra de Zoologie descriptivă pe ziua de 1 Ianuarie 1929 cu Nr. 427 din 1929; docent pentru specialitatea Zoologie pe ziua de 1 Iunie 1930 cu Nr. 75.119 din 11 Iunie 1930; conferenţiar suplinitor la conferinţa de Zoologie aplicată şi Piscicultură cu Nr. 118.287 din 3 Noemvrie 1925, definitivat la aceeaşi conferinţă pe ziua de 1 Iulie 1930 cu Nr. 2.503 din

1930; profesor agregat la catedra de Zoologie aplicată şi Entomologie la Iaşi pe ziua de 1 Iulie 1932 cu Nr. 2.091 din 1932. — Serviciul militar în 1916 la Artilerie şi apoi la Aviaţie; campania din 1916—1918 şi campania din Ungaria; locotenent observator din rezerva Aviaţiei (Flotila I Iaşi). Cavaler al Virtuţii Aeronautice cu spade, cavaler al Stelei României cu spade şi panglică de Virtute Militară, ofiţer al Coroanei României cu spade şi panglica de Virtute Militară, Crucea de Război, Medalia Victoria şi Medalia Peleş. *Adresa: Str. Mareşal Prezan Nr. 3. Iaşi.*

Myller Alexandru. Profesor titular la catedra de Geometrie analitică dela Facultatea de Ştiinţe (spec. Matematici). — Născut la 3 Decemvrie 1879 în Bucureşti. Liceul Mihai Viteazul din Bucureşti; bacalaureat în 1896. Universitatea din Bucureşti, Berlin, Göttingen, licenţiat în ştiinţele matematice în 1900 la Universitatea din Bucureşti; capacitate în învăţământul secundar — matematici în 1902; doctor în filosofie (specialitatea matematici) în 1906 la Göttingen. — Numit docent pentru Analiza matematică la Bucureşti, pe ziua de 14 Aprilie cu Nr. 17.398 din 1907; conferenţiar definitiv la conferinţa de Matematici la Bucureşti, pe ziua de 20 Decemvrie 1908 cu Nr. 3.387 din 1908; profesor titular la catedra de Geometrie analitică a Universităţii din Iaşi, pe ziua de 15 Martie 1910 cu Nr. 896 din 10 Martie 1910. Fost profesor secundar în 1899—1910, inspector ştiinţific pentru şcoalele secundare în 1932. Membru titular al Academiei de Ştiinţe din România. — Serviciul militar: campaniile din 1916—1918; locotenent de rezervă, în poziţie de retragere pentru limită de vârstă. *Adresa: Aleea Ghica-Vodă, Rondul 2 Copou, Iaşi.*

Myller-Lebedeff Vera. Profesoară titulară la catedra de Algebră superioară şi Teoria funcţiilor dela Facultatea de Ştiinţe. — Născută la 1 Decemvrie 1880 în St. Petersburg-Rusia. Liceul din Novgorod; bacalaureată în 1897. Şcoala Superioară de Femei din St. Petersburg şi Universitatea din Göttingen; licenţiată în fizico-matematici în 1902 la Şcoala Superioară de Femei din St. Petersburg; doctor în matematică (Dr. phil.) în 1906 la Göttingen. — Numită asistentă la catedra de Introducere în Analiză la St. Petersburg, în anii 1906—1907: docentă pentru Analiza matematică la Iaşi cu Nr. 82.616 din 30 Noemvrie 1910; conferenţiară titulară la conferinţa de Matematică la Iaşi, pe ziua de 1 Ianuarie 1911 cu Nr. 3.820 din 20 Decemvrie 1910, conferenţiară definitivă la conferinţa de Matematică, pe ziua de 3 Noemvrie cu Nr. 4.641 din 1912; profesoară titulară la catedra de Algebră superioară şi Teoria funcţiilor la Iaşi, pe ziua de 1 Noemvrie 1918 cu Nr. 3.450 din 16 Noemvrie 1918. Fost profesoară secundară în St. Petersburg în 1902—1903 şi 1906—1907. *Adresa: Aleea Ghica-Vodă, Rondul 2 Copou, Iaşi.*

Năstase Gheorghe. Conferenţiar definitiv la conferinţa de Antropogeografie dela Facultatea de Ştiinţe. — Născut la 3 Februarie 1896

Muzeul Universitatii „Alexandru Ioan Cuza" din Iaşi
www.muzeul.uaic.ro

în Hristici, jud. Soroca. Şcoala medie (gimnaziul) din Soroca şi Şcoala normală din Cetatea Albă. Universitatea din Iaşi şi Sorbona; licenţiat în istorie şi geografie în 1923 la Universitatea din Iaşi; doctor în geografie în 1932 la Universitatea din Iaşi. — Numit asistent la catedra de Geografie fizică la Iaşi pe ziua de 1 Noemvrie 1920 cu Nr. 112.932 din 1920; conferenţiar suplinitor la conferinţa de Antropogeografie a Universităţii din Iaşi pe ziua de 1 Ianuarie 1925 cu Nr. 11.563, definitivat la aceaşi conferinţă pe ziua de 1 Iulie 1932 cu Nr. 93.305 din 16 Iulie 1932. Membru al Societăţii regale române de Geografie. — Serviciul militar în 1915—1917 în armata rusească la Infanterie; campania din Dobrogea 1916 şi campania de pe Siret 1916—1917; căpitan de rezervă, repartizat Cercului de Recrutare Bălţi. *Adresa: Str. General Cerchez Nr. 5, Iaşi.*

Nicolau Constantin. Conferenţiar definitiv la conferinţa de Matematici generale dela Facultatea de Ştiinţe. — Născut la 14 Mai 1873 în Iaşi. Liceul Naţional din Iaşi; bacalaureat în 1894. Universitatea din Iaşi şi Sorbona, unde a trecut examenele de Analiză, Mecanică, Astronomie (1901) şi Mecanică cerească (1909); licenţiat în matematici în 1901 la Universitatea din Paris; capacitate în matematici în 1906; doctor în matematici în 1912 la Paris. — Numit docent pentru Mecanica cerească la Iaşi pe ziua de 9 Iunie 1915 cu Nr. 49.355; conferenţiar suplinitor la conferinţa de Matematici generale pe ziua de 1 Ianuarie 1927 cu Nr. 173.898. — Serviciul militar în 1900 la Focşani Regimentul 2 Geniu şi la Iaşi Regimentul 13 Infanterie; locotenent de rezervă. *Adresa: Str. Sărăriei Nr. 89, Iaşi.*

Nicorescu Paul. Profesor titular la catedra de Istoria antică şi Epigrafie dela Facultatea de Litere. — Născut la 29 Iunie 1890 în Gioseni, jud. Bacău. Liceul Principele Carol din Tulcea; bacalaureat în 1909. Universitatea din Bucureşti şi din Roma; licenţiat în drept în 1913 la Universitatea din Bucureşti, licenţiat în litere şi filosofie în 1914 la Bucureşti; capacitate în istorie şi geografie în 1919; doctor în litere (Istorie veche) în 1925 la Bucureşti. — Numit asistent onorific la Muzeul de Antichităţi, pe ziua de 1 Aprilie 1913, dela Universitatea din Bucureşti; asistent, tot la Muzeu, pe ziua de 1 Octomvrie 1916 cu Nr. 91.350, profesor titular la catedra de Istoria antică şi Epigrafie a Universităţii din Iaşi, pe ziua de 1 Septemvrie 1927 cu Nr. 1.949. Membru al Comisiunii Monumentelor Istorice (secţia Basarabia). Fost profesor suplinitor la liceul Spiru Haret din Bucureşti în 1915 şi la Cetatea-Albă în 1919—1927; delegat în Conferinţa internaţională de Epigrafie şi imigraţii în 1924 la Roma; deputat de Cetate-Albă în două legislaturi: 1920—1922 şi 1926—1927; primar al Municipiului Cetatea-Albă în 1926—1929. Fost membru al Şcoalei Române din Roma 1922—1924, admis de guvernul francez ca membru al Şcoalei Franceze din Atena în 1925. Reformat pentru cauză de boală în 1913 la Şcoala Militară de Infanterie Bucureşti, campaniile din 1913 şi din 1916—1918 ca voluntar. Avântul Ţării, Coroana României în gradul de cavaler. *Adresa: Str. Toma Cozma Nr. 2, Iaşi.*

Niculescu Petru. Profesor titular la catedra de Clinica Medicală dela Facultatea de Medicină. — Studiile medicale le-a făcut la Facultatea de Medicină din Bucureşti între anii 1901—1910; doctor în medicină al Facultăţii din Bucureşti; în 1910—1912 a continuat studiile medicale la Berlin. — Numit asistent şi şef de lucrări al Clinicei Terapeutice din 1916 la Universitatea din Bucureşti; docent al Facultăţii de Medicină din Bucureşti în 1916 pentru Clinica Terapeutica; profesor de Farmacologie la Facultatea de Medicină din Cluj, profesor de Clinica Medicală la Facultatea de Medicină din Iaşi. Fost extern şi intern al Spitalelor Eforiei 1904—1910, preşedinte al Societăţii studenţilor în Medicină în anul 1908, medic secundar al Spitalelor Eforiei din 1912—1919, medic primar al Spitalului Brâncovenesc 1926; vice-preşedinte al Congresului internaţional de Thalasotherapie din Bucureşti-Constanţa 1928; vice-preşedinte al Societăţii de Hidrologie şi Balneologie. Iniţiator şi membru fondator al societăţii de Radiologie. Membru corespondent al Institutului Maraghiano (Genova 1928). *Adresa: Spitalul Sf. Spiridon, Iaşi.*

Nimereanu Ion. Conferenţiar de Semiologie medicală dela Facultatea de Medicină. Decedat.

Nitzulescu Virgil. Profesor titular la catedra de Istoria naturală medicală şi Parazitologie dela Facultatea de Medicină. — Născut la 10 August în 1896 în Târgul-Jiu, jud. Gorj. Liceul Codreanu din Bârlad; bacalaureat în 1914. Universitatea din Iaşi; doctor în medicină în 1922 la Universitatea din Iaşi. — Numit asistent în laboratorul de Istoria naturală medicală şi Parazitologie a Universităţii din Iaşi, pe ziua de 1 Decemvrie 1919 cu Nr. 925; şef de lucrări la catedra de Zoologie medicală a Universităţii din Bucureşti, pe ziua de 1 Aprilie 1925; docent pentru Parazitologie la Bucureşti, pe ziua de 1 Aprilie 1929; profesor titular la Istoria naturală medicală şi Parazitologie a Universităţii din Iaşi, pe ziua de 1 Martie 1932. Membru al Société Zoologique de France Paris, Société Entomologique de France Paris, membru al Société d'Hygiene et de Medicine tropicale Paris, membru corespondent al Société de Pathologie exotique Paris. Bursier al Fundaţiei Rockfeller în 1926—1927, diplomat al Şcoalei de Malariologie de pe lângă Facultatea de Medicină, Paris, diplomat al Institutului de Medicină colonială din Paris, diplomat al Institutului de Medicină navală, Facultatea de Medicină Paris. — Serviciul militar în 1916—1918, medic locotenent. Laureat al Academiei Române, Assistant étranger al Facultăţii de Medicină din Paris. *Adresa: Str. D. Greceanu Nr. 1, Iaşi.*

Nubert Ioan. Profesor titular la catedra de Anatomie topografică dela Facultatea de Medicină. — Născut la 18 Noemvrie 1886 în Paşcani, jud. Baia. Liceul Naţional din Iaşi; bacalaureat în 1906. Universitatea din Iaşi; doctor în medicină în 1914 la Iaşi. — Numit asistent la catedra de Anatomie topografică a Universităţii din Iaşi, pe ziua

Muzeul Universităţii „Alexandru Ioan Cuza" din Iaşi www.muzeul.uaic.ro

de 1 Ianuarie 1915; docent pentru Anatomie topografică, pe ziua de 1 Iulie 1931; conferenţiar suplinitor la conferinţa de Anatomie topografică la Iaşi, pe ziua de 1 Ianuarie 1922 cu Nr. 126.696, definitivat la aceeaşi conferinţă, pe ziua de 1 Decemvrie 1931 cu Nr. 3.375; profesor agregat onorific la catedra de Anatomie topografică, pe ziua de 21 Iunie 1932 cu Nr. 2.216, profesor titular la aceeaşi catedră, pe ziua de 20 Iulie 1932 cu Nr. 2.289. Membru al Societăţii de Medici şi Naturalişti Iaşi. Fost medic secundar al Clinicii Oftalmologice din spitalul Sf. Spiridon Iaşi în 1914—1919, fost asistent la Clinica Oftalmologică din Iaşi în 1919—1921, şef de lucrări al aceleeaşi clinice în 1921—1924. Actual medic de circumscripţie C. F. R. dela 1 Septemvrie 1927. — Serviciul militar în 1906 la Batalionul 4 Vânători Iaşi; campaniile din 1913 şi din 1916—1918; medic căpitan de rezervă. Medalia jubilară Carol I, Avântul Ţării, Crucea Comemorativă cu barete: Oituz, Ardeal, Bucureşti şi Mărăşeşti, Victoria, Meritul Sanitar cl. II. *Adresa: Str. Sărăriei Nr. 48, Iaşi.*

Obregia Anastasie. Profesor titular la catedra de Chimie organică dela Facultatea de Ştiinţe. *Adresa: Str. Toma Cozma Nr. 8, Iaşi.*

Oţetea Andrei. Profesor titular la catedra de Istoria modernă şi contemporană dela Facultatea de Litere şi Filosofie. — Născut la 5 August 1894 în Sibiel jud. Sibiu. Liceul de Stat din Sibiu şi Andrei Şaguna din Braşov; bacalaureat în1914; Universitatea din Paris; licenţiat în litere în 1922 la Universitatea din Paris; doctor în litere în 1926 la Paris. — Numit docent pentru Istoria modernă şi contemporană la Universitatea din Iaşi, pe ziua de 14 Iunie 1932 cu Nr. 75.856; conferenţiar suplinitor la conferinţa de Istoria modernă şi contemporană la Iaşi, pe ziua de 1 Mai 1927, definitivat la aceeaşi conferinţă pe ziua de 1 Aprilie 1934; profesor titular la catedra de Istorie modernă şi contemporană a Universităţii din Iaşi, pe ziua de 1 Ianuarie 1935 cu Nr. 57 din 18 Ianuarie 1935. Membru al Société d'Histoire moderne din Paris. — Soldat Regimentul 90 din Sibiu. *Adresa: Str. Lăţescu Nr. 12, Iaşi.*

Otin Cristea. Profesor titular la catedra de Chimie tehnologică dela Facultatea de Ştiinţe.—Născut la 5 Decemvrie 1879 în Ploeşti jud. Prahova. Liceul Sf. Petru şi Pavel din Ploeşti; bacalaureat în 1898. Licenţiat în Ştiinţele fizico-chimice în 1904 la Universitatea din Bucureşti; diploma de inginer chimist în 1910 la Şcoala Politehnică din Charlottenburg (Berlin); diploma de doctor inginer în 1911 la Berlin. —Numit docent pentru Chimia tehnologică la Universitatea din Bucureşti în 1913, transferat docent la Universitatea din Iaşi pe ziua de 8 Ianuarie 1915 cu Nr. 117.283; profesor agregat la catedra de Chimie tehnologică a Universităţii din Iaşi, pe ziua de 1 Iulie 1915 cu Nr. 1.678, titular la aceeaşi catedră, pe ziua de 1 Septembrie 1918 cu Nr. 2.190. Fost profesor secundar definitiv la Liceul militar Mânăstirea Dealului în 1912—1913. — Serviciul militar în 1898 la Regimenlul 7 şi

6 Infanterie; campania din 1913 şi cea din 1916—1918; căpitan de rezervă. *Adresa: Str. Toma Cozma Nr. 5, Iaşi.*

Papacostea Cezar. Profesor titular la catedra de Limba şi literatura greacă dela Facultatea de Litere.—Născut la 11 Noemvrie 1886 în Molovişte, jud. Monastir (Macedonia). Liceul N. Bălcescu şi I. C. Massim din Brăila; bacalaureat în 1905. Universitatea din Bucureşti; licenţiat în drept în 1908 la Universitatea din Bucureşti, licenţiat în litere şi filosofie în 1909 la Bucureşti; capacitate în limba latină, elină şi drept în 1911; doctor în litere şi filosofie în 1922 la Bucureşti.—Numit profesor suplinitor la catedra de Limbă şi literatura greacă a Universităţii din Iaşi, pe ziua de 1 Octombrie 1922, profesor titular la aceeaşi catedră, pe ziua de 1 Mai 1923 cu Nr. 2.213. Membru corespondent al Academiei Române. Fost profesor titular la liceul Alexandria (Teleorman) în 1912 de latină şi germană, transferat în 1913 la Seminarul Central din Bucureşti; fost deputat în 1926—1927, fost director general al Învăţământului secundar şi superior, fost secretar general al aceluiaşi minister în 1918.—Serviciul militar în 1908, la Regimentul 21 Ilfov; reformat. *Decedat.*

Papp Constantin. Conferenţiar provizor la conferinţa de Botanică şi Fitogeografie dela Facultatea de Ştiinţe. — Născut la 1 Ianuarie 1896 în Piatra Neamţ jud. Neamţ. Liceul Petru Rareş din Piatra Neamţ; bacalaureat în 1914. Universitatea din Iaşi; specializat la Institutul Botanic din Berlin-Dahlem, licenţiat în ştiinţe naturale în 1921 la Iaşi şi Farmacie în 1922 tot la Universitatea din Iaşi; doctor în ştiinţe naturale în 1926 la Iaşi.—Numit preparator la catedra de Botanică a Universităţii din Iaşi pe ziua de 1 Decembrie 1920; asistent la aceaşi catedră pe ziua de 1 Aprilie 1925 cu Nr. 65.022; conferenţiar suplinitor la conferinţa de Botanică sistematică şi Fitogeografie la Iaşi pe ziua de 1 Ianuarie 1932 cu Nr. 43.037, conferenţiar provizor la aceeaşi conferinţă pe ziua de 1 Noembrie 1932 cu Nr. 154.492. Membru corespondent al Academiei de Ştiinţe din România.—Serviciul militar în 1915 la Spitalul militar R. S. Bucureşti; campania din 1916—1918, farmacist sublocotenent în rezervă. *Adresa: Str. Păcurari 84, Iaşi.*

Parhon I. Constantin. Profesor titular la catedra de Clinica bolilor nervoase şi mintale la Facultatea de Medicină.—Născut la 15 Octomvrie 1874 în Câmpul-Lung, judeţul Muscel. Liceul Sf. Petru şi Pavel din Ploeşti; bacalaureat în 1893, Universitatea din Bucureşti doctor în Medicină.—Numit şef de lucrări la catedra de Neurologie a Universităţii din Bucureşti; docent pentru Neurologie la Universitatea din Bucureşti; profesor titular de Clinica Neuropsihiatrică la Universitatea Iaşi în 1912. Fost extern şi intern al spitalelor civile în 1896-97, medic provizoriu al Spitalului Rallet în 1901-1902, medic secundar al Spitalului Pantelimon în 1903. Laureat al Universităţii din Bucureşti, Premiul Hillel 1907, Laureat al Facultăţii de Medicină, Premiul Serfiotti 1908, medic primar provizoriu al Ospiciului Măr-

Muzeul Universitatii Alexandru Ioan Cuza din Iasi www.muzeul.uaic.ro

cuţa 1909, fost medic primar definitiv al Eforiei spitalelor civile, specialitatea de psihiatrie 1911, director al Spitalului Socola 1917, director al Institutului pentru bolile nervoase, mintale şi endocrinologice din Bucureşti 1930, profesor de Psihiatrie la Institutul superior de Ştiinţe penale (Facultatea de Drept Bucureşti). Membru corespondent al Societăţii de Neurologie din Paris, al Societăţii de Psihiatrie din Paris, al Societăţii Medico-psihologice din Paris, al Academiei Române, membru în Comitetul internaţional de redacţie al revistei Folia Neurobiologica, membru în Comitetul internaţional de organizare a Congresului internaţional de Neurologie, membru în comitetul de patronaj al revistei franceze de Endocrinologie, membru al Societăţii române de Chimie. Fost preşedinte al Societăţii de Medici şi Naturalişti din Iaşi, membru fondator şi fost preşedinte al Societăţii române de Biologie (secţia Iaşi), membru fondator şi preşedinte al Societăţii române de Neurologie, Psihiatrie, Psihologie şi Endocrinologie.—Serviciul militar în 1900 la Regimentul 19 Infanterie, Caracal; campania din 1916-1918. *Adresa: Splaiul Independenţei Nr. 111, Bucureşti.*

Parteni-Antoni Cezar. Conferenţiar definitiv la conferinţa de Maşini electrice şi Staţiuni centrale de electricitate dela Facultatea de Ştiinţe.—Născut la 23 Iunie 1900 în Iaşi. Liceul Internat din Iaşi; examenul de capacitate în 1918. Universitatea din Iaşi şi Nancy; licenţiat în ştiinţe aplicate cu titlul de inginer electrician în 1922 la Universitatea din Iaşi, doctor dela Univ. din Nancy (ştiinţe) în 1925. — Numit preparator la catedra de Electricitate a Universităţii din Iaşi, pe ziua de 1 Octomvrie 1921 cu Nr. 102.138; asistent pe ziua de 1 Noemvrie 1921 cu Nr. 118.017; docent pentru Calculul şi Construcţia maşinilor electrice din Iaşi, pe ziua de 1 Noemvrie 1928 cu Nr. 136.906; însărcinat a ţine cursul de Calcul şi Construcţii de maşini electrice în 1922-23; conferenţiar suplinitor la conferinţa de Maşini electrice şi Staţiuni centrale de electricitate a Universităţii din Iaşi, pe ziua de 1 Octomvrie 1925 cu Nr. 107.968, definitiv la aceeaşi conferinţă, pe ziua de 1 Decemvrie 1928 cu Nr. 3.051. Membru corespondent al Academiei de Ştiinţe din România, secţia tehnică, membru al Societăţii de Ştiinţe a Universităţii din Iaşi, al Institutului Român de energie, al Association Suisse des Électriciens. Inginer la Societatea comunală de Electricitate din din Iaşi 1926. Fost bursier al Universităţii din Nancy în 1923-24 în urma recomandării Facultăţii de Ştiinţe din Iaşi, fost bursier al Academiei germane din München în 1931, în urma recomandării Facultăţii de Ştiinţe din Iaşi şi concursului dela Minist. Instr., membru în Comitetul electrotehnic al României ca delegat al Institutului Român de Energie din 1926, şi membru în biroul permanent din 1931, membru în Comitetul maşinilor şi aparatelor electrice (I. R. E.) şi membru în Comitetul pentru Studiul problemei puterii reactive (I. R. E). — Dispensat de serviciul militar. Crucea Comemorativă a războiului 1916-18, meritul sanitar cl. II. *Adresa: Aleea Principesa Maria, Iaşi.*

Pascu Giorge. Profesor titular la catedra de Istoria literaturii române vechi şi Dialectologie română dela Facultatea de Litere.—Născut la 1 Decemvrie 1882 la Bacău. Liceul Internat din Iaşi. Universitatea din Iaşi; licenţiat în litere (filologia modernă) în 1907 la Universitatea din Iaşi; doctor în litere în 1909 la Iaşi.—Numit profesor suplinitor la catedra de Istoria literaturii române vechi şi Dialectologie română, pe ziua de 1 Noembrie 1920, la Universitatea din Iaşi, profesor titular la aceeaşi catedră, pe ziua de 1 Octomvrie 1921. Fost bibliotecar ajutor la Biblioteca Universităţii din Iaşi în 1908-11. Directorul Bibliotecii Universităţii din Iaşi în 1914-1922 şi 1927-1932, Directorul Institutului de Filologie română în 1927-1932. *Adresa: Str. Sărăriei Nr. 55, Iaşi.*

Pavlescu Eugen. Conferenţiar definitiv la conferinţa de Economie politică şi Cooperaţie dela Facultatea de Ştiinţe Agricole.—Născut la 4 Februarie 1889 în Iaşi. Liceul Naţional din Iaşi; bacalaureat în 1909. Universitatea din Iaşi şi l'École libre des Sciences din Paris; licenţiat în drept în 1912 la Iaşi, licenţiat în Ştiinţe diplomatice în 1922 la l'École libre des Sciénces politiques din Paris; doctor în drept în 1924 la Iaşi.—Numit conferenţiar suplinitor la conferinţa de Economie politică a Universităţii din Iaşi pe ziua de 1 Noemvrie 1929 cu Nr. 159.312 din 1929, definitivat la aceeaşi conferinţă. Fost şef de cabinet la Ministerul de Agricultură şi Domenii în 1916—1918, fost şef de cabinet la Ministerul de Interne în 1918—1919, fost prefect de poliţie la Iaşi în 1932—1933.—Scutit de serviciul militar; campaniile ca soldat în Regimentul 13 Infanterie 1916; *Adresa: Str. Verdeş Nr. 1, Iaşi.*

Pella Vespasian. Profesor titular la catedra de Drept penal şi Procedură penală dela Facultatea de Drept.

Petrescu Vasile. Conferenţiar provizoriu la conferinţa de Măsuri Electrice dela Facultatea de Ştiinţe.—Născut la 20 Octomvrie 1899 în Dolhasca, jud. Baia. Liceul Internat din Iaşi; bacalaureat în 1920. Universitatea din Iaşi; licenţiat în ştiinţe fizice în 1926 la Universitatea din Iaşi; doctor în ştiinţe fizice în 1931 la Iaşi.—Numit preparator la catedra de Căldură şi Electricitate a Universităţii din Iaşi pe ziua de 1 Decemvrie 1921 cu Nr. 136.457 din 5 Ianuarie 1922; asistent la catedra de Căldură şi Electricitate pe ziua de 1 Mai 1924 cu Nr. 43.865; şef de lucrări la aceeaşi catedră pe ziua de 1 Noemvrie 1926 cu Nr. 114.550 din 13 Octomvrie 1926; conferenţiar suplinitor la conferinţa de Măsuri electrice pe ziua de 1 Decemvrie 1931 cu Nr. 207.602, demisionat din postul de şef de lucrări la 1 Martie 1932, optând pentru conferinţa de Măsuri electrice, conferenţiar provizoriu la conferinţa de Măsuri electrice a Universităţii din Iaşi pe ziua de 1 Noemvrie 1932 cu Nr. 154.492, recomandat conferenţiar definitiv la 1 Noemvrie 1935; însărcinat de Consiliul Facultăţii de Ştiinţe în anul 1927 cu ţinerea unor conferinţe de Fizică şi Meteo-

Muzeul Universităţii „Alexandru Ioan Cuza" din Iaşi
www.muzeul.uaic.ro

rologie cu studenţii dela Secţia Agricolă.—Dispensat de serviciul militar. *Adresa: Str. Păcurari Nr. 70, Iaşi.*

Petrovici Ion. Profesor titular la catedra de Istoria filosofiei modernă şi Logică dela Facultatea de Litere.—Născut la 2 Iunie 1882 în Tecuci. Liceul Sf. Sava Bucureşti; bacalaureat în 1899, Universitatea din Bucureşti şi Leipzig; licenţiat în drept în 1903 la Universitatea din Bucureşti, licenţiat în litere şi filosofie în 1904 la Bucureşti; doctor în filosofie în 1905 la Bucureşti.—Numit docent pentru Filosofie generală, Logică şi Psihologie la Universitatea din Iaşi; conferenţiar definitiv la conferinţa de Filosofie din Iaşi pe ziua de 1 Noemvrie 1906; profesor agregat la catedra de Istoria filosofiei moderne şi Logică pe ziua de 1 Ianuarie 1912, profesor titular la aceeaşi catedră pe ziua de 1 Aprilie 1915. Decan în 1923—1926 când a demisionat fiind numit Ministru al Instrucţiunii. Membru activ al Academiei Române din 1934, Agreé a la Sorbonne. Fost director general al Teatrelor în 1918, epitrop la Sf. Spiridon 1918, Ministrul Lucrărilor Publice 1921, Ministru de Stat în 1926, Ministrul Instrucţiei Publice în 1926—1927. Coroana României în gradul de Mare Cruce, Steaua României în gradul de Mare Ofiţer, Bene-merenti cl. I, Ofiţer al ord. Meritul Cultural. *Adresa: Hotel Palace, Iaşi; Bulevardul Brătianu Nr. 7, Bucureşti.*

Philippide Alexandru. Profesor titular la catedra de Filologie română dela Facultatea de Litere şi Filosofie. Decedat.

Pişculescu Grigore, preot. Profesor titular la Catedra de Introducerea şi Exegeza Noului Testament dela Facultatea de Teologie. — Născut la 16 Aprilie 1879 în Dideşti, jud. Teleorman. Liceul Sf. Sava din Bucureşti; bacalaureat în 1898. Universitatea din Bucureşti şi Cernăuţi; licenţiat în teologie în 1903 la Universitatea din Bucureşti; doctor în teologie în 1909 la Universitatea Francisco-Josefina din Cernăuţi.—Numit profesor titular la catedra de Introducerea şi Exegeza Noului Testament a Universităţii din Iaşi. Fost Decan la Facultatea de Teologie 1928—1929, fost subşef de birou Casa Bisericii în 1907—1909, defensor eclesiastic Casa Bisericii în 1909—1919, preot misionar, Mitropolie în 1922—1926, misionar pe socoteala proprie în toată ţara românească dela 1922.—Mobilizat pe loc la Casa Bisericii ca locţiitor de Administrator în 1916—1919. Bene-Merenti cl. I. Premiul pentru literatură (Eliade Rădulescu, 5.000 lei), Meritul Cultural cl. II, Marele premiu pentru literatură. *Adresa: Str. Mih. Cornea Nr. 51, Bucureşti.*

Plăcinţeanu Ion. Profesor agregat la catedra de Fizică matematică la Facultatea de Ştiinţe. — Născut la 2 Februarie 1893 în Dorohoi. Liceul Codreanu din Bârlad şi liceul Naţional din Iaşi; bacalaureat în 1911. Universitatea din Iaşi şi Göttingen; licenţiat în ştiinţele matematice în 1914 la Iaşi, capacitate în matematici în 1919,

doctor în fizică matematică în 1926 la Göttingen.—Numit asistent la catedra de Astronomie a Universităţii din Iaşi pe ziua de 1 Iulie 1918 cu Nr. 37.144, şi la Mecanică pe ziua de 15 Noemvrie 1919 cu Nr. 138.078; şef de lucrări la catedra de Mecanică pe ziua de 1 Februarie 1927 cu Nr. 22.524 din 25 Februarie 1927; docent pentru Fizică matematică pe ziua de 1 Octomvrie 1930 cu Nr. 142.928; conferenţiar suplinitor la conferinţa de Acustică şi Optică pe ziua de 1 Noemvrie 1926 cu Nr. 130.524, definitivat la aceeaşi conferinţă pe ziua de 1 Decemvrie 1930 cu Nr. 159.656 din 26 Noemvrie 1930; profesor agregat la catedra de Fizică matematică de ziua de 1 Iulie 1932 cu Nr. 87.135, recomandat ca profesor titular de Consiliul Facultăţii şi Senatul Universitar pe ziua de 1 Iulie 1935. Membru activ al Societăţii române de Matematici şi al Societăţii române de Fizică. Fost profesor secundar dela 1916—1930.—Serviciul militar în 1914 la Şcoala militară de ofiţeri de Rezervă şi Regimentul 13 Iaşi; campania din 1916—1918 pe front şi la Serviciul Geografic; căpitan de rezervă la Serviciul Geografic al Armatei. Decorat cu Coroana României cu spade-cavaler, ofiţer al Stelei României, Crucea Comemorativă a Războiului din 1916—1918 cu bareta Oituz. *Adresa: Str. Lăţescu Nr. 1, Iaşi.*

Popa T. Grigore. Profesor titular la catedra de Anatomie şi Embriologie dela Facultatea de Medicină.—Născut la 1 Mai 1892 în Şurăneşti, jud. Vaslui. Liceul Naţional din Iaşi; bacalaureat în 1911; Universitatea din Iaşi; doctor în medicină în 1920 la Universitatea din Iaşi.—Numit asistent la catedra de Anatomie descriptivă a Universităţii din Iaşi, pe ziua de 1 Decemvrie 1914 cu Nr. 112.633, asistent la catedra de Anatomie şi Embriologie a Universităţii din Bucureşti, pe ziua de 1 Martie 1920 cu Nr. 15.623; şef de lucrări la catedra de Anatomie şi Embriologie la Bucureşti pe ziua de 1 Octomvrie 1920 cu Nr. 104.952; profesor titular la catedra de Anatomie şi Embriologie a Universităţii din Iaşi, pe ziua de 1 Octomvrie 1928 cu Nr. 1.328. Membru titular al Societăţii de Ştiinţe din Bucureşti, al Societăţii de Endocrinologie din Cluj, Association des Anatomistes, Paris, Sigma Xi—U. S. A. Fost profesor de Anatomie şi Antropologie la Institutul de Educaţie Fizică din Bucureşti în 1923—1927, epitrop al Aşezămintelor Sf. Spiridon în 1931—1932. Rockefeller Foundation Research Fellow pentru Biologie în 1925—1928, la Chicago, U. S. A., Woods-Hole, U. S. A., şi Londra (Anglia). Invitat al Universităţii din Londra (University College) pentru lucrări în 1928 (cinci luni), 1930 (cinci luni), în 1932 (cinci luni); invitat al Universităţii din Cambridge Research Fellow şi Demonstrator (patru luni) în 1935. —Serviciul militar în 1916—1918; campania din 1916—1918; medic locotenent. Cavalerul Coroanei României cu panglica Virtuţii Militare. *Adresa: Str. Păcurări Nr. 32, Iaşi.*

Popa I. Ilie. Conferenţiar suplinitor la conferinţa de Matematici elementare dela Facultatea de Ştiinţe. — Născut la 19 Iulie 1907 în

Muzeul Universităţii „Alexandru Ioan Cuza" din Iaşi
www.muzeul.uaic.ro

Iaşi. Liceul Internat; bacalaureat în anul 1927. Universitatea din Iaşi; licenţiat în matematici în anul 1931, la Iaşi; doctor în matematici în anul 1934, la Iaşi.—Numit asistent la Seminarul Matematic dela Universitatea din Iaşi, pe data de 15 Mai 1931 cu ord. Nr, 16.498 din 23 Mai 1931; conferenţiar suplinitor la conferinţa de Matematici elementare pe data de 1 Ianuarie 1932. — Situaţia militară: dispensat.

Popescu Ştefan. Conferenţiar definitiv la conferinţa de Fitotehnie dela Facultatea de Ştiinţe Agricole.—Născut la 4 Iunie 1888 în Colacu-Ghergani, jud. Dâmboviţa. Liceul Gh. Lazăr din Bucureşti; bacalaureat în 1909. Şcoala superioară de Agricultură-Herăstrău şi Facultatea de Ştiinţe din Iaşi; Diploma în 1914 la Şcoala superioară de Agricultură, diploma de licenţă în 1915, la Universitatea din Iaşi; doctor în ştiinţe aplicate cu specialitatea botanică în 1926 la Iaşi.—Numit preparator la catedra de Anatomie şi Fiziologie vegetală a Universităţii din Bucureşti pe ziua de 16 Octomvrie 1920 cu Nr. 93.072; asistent la catedra de Anatomie şi Fiziologie vegetală din Bucureşti pe ziua de 15 Ianuarie 1926 cu Nr. 2.612; şef de lucrări la catedra de Ameliorarea plantelor a Şcoalei superioare de Agricultură Bucureşti, pe ziua de 15 Noemvrie cu Nr. 71.704 din 1920; docent pentru Fitotehnie şi Amelioarea plantelor la Iaşi pe ziua de 15 Iunie cu Nr. 77.992 din 1931; conferenţiar suplinitor la conferinţa de Fitotehnie la Iaşi pe ziua de 1 Noemvrie cu Nr. 143.130 din 1927, definitivat la aceeaşi conferinţă pe ziua de 15 Decemvrie 1931 cu Nr. 4.094; profesor suplinitor la catedra de Amelioarea plantelor a Şcolei superioare de Agricultură Bucureşti pe ziua de 1 Aprilie cu Nr. 15.398 din 1927; şef al staţiunii de Ameliorarea plantelor şi Controlul seminţelor Iaşi dela 1930. Fost administrator agronom la obştiile săteşti 1916 şi 1918, şef de birou în centrala Obştiilor săteşti în 1919—1920, subdirector al Şcoalei superioare de Agricultură-Herăstrău 1919.— Serviciul militar în 1909—1910, campania în Bulgaria 1913 şi în războiul de întregirea neamului 1916—1918 căpitan în rezervă. Decorat cu Avântul Ţării, Crucea Comemorativă cu baretele Turtucaia, Mărăşeşti 1918, Cavaler al Coroanei României 1932. *Adresa: Staţiunea de ameliorarea plantelor, Copou, Iaşi.*

Popescu-Moşoaia Dumitru. Econom, profesor titular la catedra de Liturgică şi Catehetică dela Facultatea de Teologie. *Adresa: Str. Alexandru-cel-Bun Nr. 75, Chişinău.*

Popescu-Prahova Neculai. Profesor titular la catedra de Drept bisericesc dela Facultatea de Teologie.— Născut la 27 Martie 1886 în Tătărani, jud. Prahova. Seminarul Central din Bucureşti; bacalaureat în 1905. Universitatea din Bucureşti şi Paris; licenţiat în teologie în 1909 la Universitatea din Bucureşti, licenţiat în drept în 1913 la Paris, diplomă de Hautes Etudes, secţia Ştiinţe religioase la Paris; doctor în drept în 1925 la Universitatea din Paris.— Numit profesor agregat la catedra de Drept bisericesc a Universităţii din Iaşi pe

ziua de 1 Ianuarie 1928, profesor titular la aceeaşi catedră pe ziua de 1 Ianuarie 1931. Decan dela 1 Martie 1932 până la 1 Martie 1935 şi dela 1 Martie 1935. Avocat înscris la baroul de Lăpuşna (Chişinău). Fost secretar I. P. S. Patriarh d-r Miron Cristea şi director al cancelariei Mitropoliei dela 1925—1928.—Serviciul militar în 1913 la Şcoala de ofiţeri rezervă Bucureşti; campania 1916—1919; căpitan de rezervă în Regimentul 32 Mircea Ploeşti. Decoraţii de război. *Adresa: Str. Alexandru-cel-Bun Nr. 75, Chişinău.*

Popescu-Spineni Ilie. Profesor titular la catedra de Drept roman dela Facultatea de Drept.—Născut la 14 Octomvrie 1894 în Spineni, jud. Olt. Liceul G. Lazăr, din Bucureşti şi Seminarul Central din Bucureşti; bacalaureat 1920. Universităţile din Bucureşti, Iaşi şi Paris; licenţiat în drept în 1919 la Universitatea din Iaşi, licenţiat în teologie în 1920 la Bucureşti şi licenţiat în litere şi filosofie în 1921 la Universitatea din Iaşi; capacitate în limba latină şi geografie în 1923; ospitant la Fontenay-aux-Roses (Paris) recomandat de Facultatea de Litere din Iaşi 1923; elev al Institutului de Papyrologie şi al Şcolii des Hautes Etudes (Sorbona); doctor în drept în 1925 la Universitatea din Paris.—Numit profesor suplinitor la catedra de Drept roman a Universităţii din Cernăuţi, pe ziua de 15 Decemvrie 1926, profesor agregat la catedra de Drept roman a Universităţii din Cernuăţi, pe ziua de 15 Decemvrie 1927 cu Nr. 3.731, profesor titular la aceeaşi catedră a Universităţii din Iaşi pe ziua de 1 Ianuarie 1931 cu Nr. 4.278. Membru al Societăţii regale române de Geografie din Bucureşti, membru al Société d'Histoire du droit din Paris, fost magistrat în 1919—1920, avocat din 1920 până azi, profesor la liceul din Slatina.— Serviciul militar în 1916 la Compania 1 Sanitară; campania din 1916; soldat. Decorat cu Crucea Comemorativă din războiul 1916. *Adresa: Str. Toma Cozma Nr. 45, Iaşi.*

Popovici Alexandru. Profesor titular la catedra de Botanică dela Facultatea de Ştiinţe.—Născut la 30 Octomvrie 1866 în Ţigănaşi jud. Iaşi. Liceul Naţional din Iaşi; bacalaureat în 1885. Universitatea din Bucureşti, Bonn şi Leipzig; licenţiat în ştiinţele naturale în 1888 la Bucureşti; doctor în ştiinţele naturale în 1893 la Universitatea din Bonn. — Numit asistent la catedra de Botanică la Universitatea din Bucureşti pe ziua de 1 Iulie 1891 cu Nr. 7.182 din 15 Iulie 1891; profesor suplinitor la catedra de Botanică la Universitatea din Iaşi, pe ziua de 1 Noemvrie 1895 cu Nr. 8.215, profesor definitiv la catedra de Botanică pe ziua de 1 Octomvrie 1900 cu Nr. 7.135, profesor titular pe ziua de 5 Martie 1904 cu Nr. 784. Fost Decan dela 1923—1925 şi dela 1929 — 1931. Membru de onoare al Academiei de Ştiinţe din Bucureşti, membru titular al Societăţii Ştiinţifice din Iaşi, şi al Société Mycologique de France. — Fost profesor suplinitor de ştiinţe naturale la Gimnaziul Real din Călăraşi 1889, la Şcoala normală de Institutori Bucureşti 1890, profesor provizoriu la Liceul din

Muzeul Universităţii "Alexandru Ioan Cuza" din Iaşi www.muzeul.uaic.ro

Botoşani 1894, profesor definitiv la Liceul din Botoşani 1898.—Scutit de serviciul militar. Cavaler al Coroanei României, ofiţer al Coroanei României, comandor al Coroanei României, ofiţer al Stelei României, Medalia Jubilară Carol I din 10 Mai 1906. *Adresa: Aleea Ghica-Vodă 108, Copou, Iaşi.*

Popovici Constantin. Profesor titular la catedra de Astronomie, Geodezie şi Mecanică cerească dela Facultatea de Ştiinţe.—Născut la 12 Martie 1878 în Iaşi. Liceul Naţional din Iaşi; bacalaureat în litere şi ştiinţe în 1896. Universitatea din Iaşi şi din Sorbona, Paris; licenţiat în ştiinţele matematice în 1900 la Iaşi; capacitatea în ştiinţe matematice în 1901—2; doctor în ştiinţe matematice în 1908 la Sorbona Paris.—Numit asistent stagiar la Observatoriile din Paris şi Mont-Louis 1910—1911; docent pentru Ştiinţele matematice la Iaşi, cu Nr. 8.968 din 13 Februarie 1910; profesor suplinitor la Şcoala de Poduri şi Şosele din Bucureşti 1908; conferenţiar suplinitor la conferinţa de Analiză infinitesimală la Iaşi în 1909; profesor agregat (pe baza lucrărilor) la catedra de Astronomie la Iaşi în 1912, profesor titular la catedra de Astronomie, Geodezie şi Mecanică cerească, pe ziua de 1 Martie 1915. A mai suplinit şi cursurile de Algebră, Analiză, Geometrie analitică, Teoria funcţiilor, a făcut cursuri de Matematică, Mecanică etc. Membru al diferitelor societăţi din ţară şi străinătate.—Serviciul militar în 1901 la Regimentul 14 Roman; campaniile din Bulgaria 1913 şi 1916—1917; căpitan de rezervă. Decorat cu: Trecerea Dunării campania 1913, Crucea de Războiu, Medalia de 25 ani serviciu, cavaler al Coroanei României, comandor al Ordinului Phoenix. *Adresa: Observatorul Astronomic, Copou, Iaşi.*

Procopiu Ştefan. Profesor titular la catedra de Gravitate, Căldură şi Electricitate dela Facultatea de Ştiinţe.—Născut la 19 Ianuarie 1890 în Bârlad, jud. Tutova. Liceul Codreanu din Bârlad, bacalaureat în 1908; Universitatea din Iaşi şi Paris, licenţiat în fizică în 1912 la Universitatea din Iaşi; capacitate în Fizico-chimice în 1919 (clasificat întâiul); doctor în Ştiinţele fizice în 1924 la Paris.—Numit asistent la catedra de Electricitate a Universităţii din Bucureşti în 1913; şef de lucrări la aceeaşi catedră în 1919 la Bucureşti; profesor titular la catedra de Gravitate, Căldură şi Electricitate a Universităţii din Iaşi, pe ziua de 15 Ianuarie 1924 cu Nr. 271. Membru al Societăţii române de Fizică, Société française de Physique, Société française d'Astronomie, Comitetul naţional de Geofizică de pe lângă Academia Română. Fost profesor secundar la Bârlad 1918, fost prim delegat la Congresul internaţional al Muncitorilor intelectuali la Paris 1923. *Adresa: Str. Păcurari Nr. 54, Iaşi.*

Puşcariu-Densuşianu Elena. Profesoară titulară la catedra de Clinică Oftalmologică dela Facultatea de Medicină. *Adresa: Str. Ralet Nr. 6, Iaşi.*

Radu Emil. Profesor titular la catedra de Radiologie dela Facultatea de Medicină. *Adresa: Str. Păcurari 31, Iaşi.*

Radu Vasile. Preot, profesor titular la catedra de Limba ebraică şi Exegeza Vechiului Testament dela Facultatea de Teologie. *Adresa: Str. Alexandru cel Bun Nr. 75, Chişinău.*

Ralea D. Mihai. Profesor titular la catedra de Psihologie şi Estetică la Facultatea de Litere şi Filosofie. *Adresa: Str. C. A. Rosetti 38, Bucureşti. Hotel Palace, Iaşi.*

Râşcanu Ruxanda. Conferenţiară definitivă la conferinţa de Chimie minerală dela Facultatea de Ştiinţe. — Născută la 27 Noemvrie 1886, în Bârlad, jud. Tutova. Liceul din Bârlad şi Bucureşti; examenul de capacitate în 1907. Universitatea din Iaşi; licenţiată în Fizico-chimice în 1911 la Universitatea din Iaşi, diploma Şcolii Politehnice din Bucureşti (secţia industrială) în 1926; capacitate în Fizico-chimice în 1913; doctor în Ştiinţe chimice în 1930 la Universitatea din Iaşi.— Numită preparatoare suplinitoare la Laboratorul de Fizică moleculară, Acustică şi Optică la Universitatea din Iaşi în 1910—1913; asistentă titulară la catedra de Chimie minerală a Universităţii din Iaşi, pe ziua de 1 Septemvrie 1913; şef de lucrări la catedra de Chimie minerală pe ziua de 1 Ianuarie 1928 cu Nr. 7.288 din 18 Ianuarie 1928; conferenţiară suplinitoare la conferinţa de Chimie minerală a Universităţii din Iaşi, pe ziua de 1 Ianuarie 1928 cu Nr. 7.288 din 18 Ianuarie 1928, definitivată la aceeaşi conferinţă. Directoară la Şcoala comercială superioară de fete Iaşi din 1926. Fostă profesoară secundară 1911—1918 în Iaşi. *Adresa: Târguşorul Copou, Iaşi.*

Râşcanu Vasile. Profesor titular la catedra de Fiziologie medicală dela Facultatea de Medicină. — Născut la 20 Iulie 1885 în Bărboi, jud. Tutova. Liceul Codreanu din Bârlad; bacalaureat în 1905. Universitatea din Iaşi; licenţiat în ştiinţe în 1911 la Universitatea din Iaşi; doctor în medicină în 1916 la Universitatea din Iaşi.—Numit asistent la catedra de Fiziologie medicală a Universităţii din Iaşi pe ziua de 1 Aprilie 1911; şef de lucrări la catedra de Fiziologie a Universităţii din Bucureşti; profesor titular la catedra de Fiziologie medicală a Universităţii din Iaşi, pe ziua de 1 Ianuarie 1922.— Campania din 1913 şi din 1916—1919; maior medic. *Adresa: Târguşorul Copou, Iaşi.*

Sanielevici Simion. Profesor titular la catedra de Mecanică raţională şi aplicată dela Facultatea de Ştiinţe. — Născut la 4 August 1870 în Botoşani. Liceul Laurian din Botoşani; bacalaureat în 1889. Universitatea din Bucureşti şi Paris; licenţiat în matematici în 1895 la Bucureşti şi Paris 1907; capacitate în matematici în 1909 şi cosmografie 1909; doctor în matematici în 1908 la Paris. — Numit do-

Muzeul Universităţii „Alexandru Ioan Cuza" din Iaşi
www.muzeul.uaic.ro

cent la Analiză matematică la Bucureşti, pe ziua de 4 Iunie 1913; conferenţiar provizor la conferinţa de Analiză matematică la Bucureşti, pe ziua de 1 Octomvrie 1911, definitivat la aceeaşi conferinţă, pe ziua de 25 Iulie 1919 cu Nr. 3.206; profesor titular la catedra de Calcul diferenţial şi integral la Iaşi, pe ziua de 1 Ianuarie cu Nr. 291 din 1920, transferat la catedra de Mecanică raţională şi aplicată la 1 Ianuarie 1929 cu Nr. 156 din 22 Ianuarie 1929. Fost profesor secundar (Tulcea) detaşat la Seminarul pedagogic Bucureşti în 1909—1920. Membru al Societăţii Ştiinţifice din Bucureşti şi Société Mathematique Paris. — Serviciul militar la Regimentul 1 Geniu Bucureşti în 1892. Ofiţer al Stelei României. *Adresa: Str. I. G. Duca, Nr. 24, Iaşi,*

Savin Ion. Profesor titular la catedra de Apologetică dela Facultatea de Teologie. — Născut la 19 Decemvrie 1885 în Jorăşti, jud. Covurlui. Seminarul Veniamin Costache din Iaşi; bacalaureat în 1910. Universitatea din Bucureşti, Berlin, Heidelberg; licenţiat în teologie în 1910 la Universitatea din Bucureşti.— Numit profesor titular la catedra de Apologetică a Universităţii din Iaşi. Inspector general cl. I în Ministerul Cultelor şi Artelor din anul 1920—1932.—Serviciul militar în 1915—1916 la Regimentul 51 Galaţi; campania din 1916—1918; sublocotenent în rezervă Regimentul 10 Vânători. Răsplata Muncii pentru Învăţământ cl. I, Răsplata Muncii pentru Biserică cl. I, Cavaler al Coroanei României. *Adresa: Str. Vaselor Nr. 30, Bucureşti.*

Scriban Iuliu. Arhimandrit, profesor titular la catedra de Omiletică şi Pastorală dela Facultatea de Teologie.— Născut la 31 Mai 1878 în Galaţi, jud. Covurlui. Seminarul din Galaţi în 1890—1893 şi Seminarul Veniamin din Iaşi în 1893—1898, diploma seminarială în 1898. Universităţile din Bucureşti, (Seminarul Pedagogic Iaşi), Strassborg, Heidelberg; licenţiat în teologie în 1903 la Universitatea din Bucureşti; capacitate în religie în 1906; doctor în teologie în 1919 la Bucureşti.— Numit profesor titular la catedra de Omiletică şi Pastorală a Universităţii din Iaşi pe ziua de 1 Ianuarie 1928, suplinitor la catedra de Noul Testament în 1934—1935. Preot în 1904. Superior al Bisericii „Mihail Sturza“ din Baden-Baden 1904—1909, fost profesor la gimnaziul „V. Boerescu“ din Râmnicul Sărat, profesor la Seminarul Central din Bucureşti 1908 — 1928 şi director al aceluiaşi seminar în 1909— 1919.— Serviciul militar în 1901—1902 la Brăila Regimentul 3 Artilerie şi Regimentul 13 Iaşi. Decorat cu Răsplata Muncii pentru Biserică cl. I, Răsplata Muncii pentru Şcoală cl. I, cavaler al Coroanei României, Avântul Ţării. *Adresa: Str. Doamnei Nr. 20, Bucureşti.*

Şerban Neculai. Profesor titular la catedra de Limba şi literatura franceză dela Facultatea de Litere.— Născut la 10 Septemvrie 1886 în Bucureşti jud. Ilfov. Liceul Matei Basarab şi Sf. Sava din Bucureşti; bacalaureat în 1906, Universităţile din München, Paris şi Institutul francez din Florenţa; licenţiat în limba şi literatura italiană în 1911 la Universitatea din Paris; doctor în litere (literatura comparată) în 1913 la Universitatea din Paris. — Numit profesor suplinitor la catedra de Limba şi literatura franceză a Universităţii din Iaşi, pe ziua de 1 Octomvrie 1918, profesor titular la aceeaşi catedră în 1923. Preşedinte şi fondator al cercului de studii franco-române Luteţia. Fost profesor secundar de limba italiană la liceul Codreanu din Bârlad în 1913; Prefect de Poliţie Iaşi pe timpul turburărilor studenţeşti.— Serviciul militar în 1907 la Artilerie; revoluţia din 1907; campania din 1913 şi 1916—1918; locotenent în rezervă. Mai multe decoraţii de război şi medalii, cavaler al Coroanei României, Officier de l'Instruction Publique de France, Légion d'honneur (rosete). cetăţean de onoare al oraşelor New-York şi Detroit, membru de onoare al Universităţii din Grenoble. *Adresa: Str. Lascar Catargi Nr. 9, Iaşi.*

Serghie Vasile. Conferenţiar definitiv la conferinţa de Electrotehnică generală dela Facultatea de Ştiinţe.— Născut la 21 Decemvrie 1874 în Botoşani. Bacalaureat în 1896. Universitatea din Iaşi şi Paris, licenţiat în Ştiinţe în 1913 la Universitatea din Paris, diploma de inginer electrician în 1913 la Şcoala superioară de Electricitate din Paris.— Numit conferenţiar suplinitor la conferinţa de Măsuri electrice a Universităţii din Iaşi, pe ziua de 1 Noemvrie 1914 cu Nr. 102.530, conferenţiar definitiv la conferinţa de Electrotehnică generală la Iaşi, pe ziua de 1 Iulie 1932 cu Nr. 2.423. Membru titular al Societăţii internaţionale a Electricienilor din Paris, membru al Asociaţiei Inginerilor din România (A. G. I. R.). Inginer director al Serviciului Electricităţii şi Tracţiunii la Primăria municipiului Iaşi dela 1919 până în prezent.— Scutit de serviciul militar; mobilizat ca inginer în Ministerul de Război Direcţia Geniului la începutul războiului în 1916 şi demobilizat la sfârşitul războiului. *Adresa: Str. Tătăraşi Nr. 20, Iaşi.*

Simenschy Teofil. Conferenţiar definitiv la conferinţa de Limbi clasice dela Facultatea de Teologie.—Născut la 27 Ianuarie 1892 în Iaşi. Liceul Naţional din Iaşi şi Seminarul pedagogic universitar din Iaşi, bacalaureat în 1910. Universitatea din Iaşi; licenţiat în filologia clasică în 1913 la Universitatea din Iaşi; capacitate în limbile clasice în 1919; doctor în litere şi filosofie în 1927 la Universitatea din Iaşi.—Numit asistent la catedra de Limba şi literatura greacă a Universităţii din Iaşi pe ziua de 1 Noemvrie 1926 cu Nr. 123.938; conferenţiar suplinitor la conferinţa de Limbi clasice pe ziua de 1 Mai 1929 cu Nr. 53.642, definitivat la aceeaşi conferinţă pe ziua de 1 Iulie 1932 cu Nr. 87.143. Membru la Indogermanische Gesellschaft Jena, Deutsche Morgenländische Gesellschaft, membru perpetuu al Société de Linguistique de Paris. Fost profesor secundar 1912—1915, 1918—1934, fost inspector secundar 1927—1928.—Serviciul militar în 1915 la Şcoala militară din Bucureşti; campania din 1916—

Muzeul Universităţii „Alexandru Ioan Cuza“ din Iaşi www.muzeul.uaic.ro

1918; sublocotenent în rezervă. *Adresa: Str. General Berthelot Nr. 51, Chişinău.*

Sion Florin. Profesor titular la catedra de Drept civil dela Facultatea de Drept.—Născut la 31 Iulie 1888 în Iaşi. Liceul Naţional din Iaşi; bacalaureat în 1907. Facultatea de Drept şi de Litere din Iaşi; licenţiat în drept în 1910 la Universitatea din Iaşi; doctor în drept în 1915 la Iaşi.—Numit profesor titular la catedra de Drept civil a Universităţii din Iaşi, pe ziua de 1 Ianuarie 1924. Decan dela 1 Octomvrie 1933 înainte. Avocat. — Serviciul militar în 1910 la Regimentul 13 Infanterie Iaşi; campania în 1913 şi 1916; căpitan în rezervă. Decorat cu Crucea de Război cu barete Ardeal, Tg. Ocna, cavaler al Coroanei României cu spade. *Adresa: Str. Cuza Vodă Nr. 12, Iaşi.*

Slătineanu Alexandru. Profesor titular la catedra de Bacteriologie dela Facultatea de Medicină. — Născut la 5 Ianuarie 1873 în Bucureşti, judeţul Ilfov. Liceul Sf. Sava; bacalaureat în 1891. Facultatea de Medicină din Paris şi Institutul Pasteur Paris; doctor în medicină în 1901 la Universitatea din Paris.—Numit şef de lucrări la cadedra de Medicină experimentală a Universităţii din Bucureşti, pe ziua de 21 Ianuarie 1902; profesor titular la catedra de Bacteriologie a Universităţii din Iaşi pe ziua de 1 Februarie 1912. Rector dela 1 Decemvrie 1923—30 Noemvrie 1926; membru al Academiei de Medicină din Bucureşti; fost medic secundar cu concurs al Spitalelor din Bucureşti 1903, medic şef al Sanatorului Filaret 1907, Inspector Sanitar 1908—1930, director al Institutului de Igienă Iaşi 1930, de două ori director al Serviciului Sanitar, Secretar general al Minist. Sănătăţii Publice 1931—1932. — Serviciul militar în 1902 la Spitalul Militar Bucureşti; campania din 1913 şi 1916—1919; medic colonel de rezervă. Decorat cu Virtutea Militară, comandor al Coroanei României cu spade, ofiţer al Ordinului Regina Maria, cavaler al Legiunii de Onoare. *Adresa: Str. Spital Paşcanu Nr. 4, Iaşi.*

Ştefănescu-Galaţi Mihai. Profesor titular la catedra de Clinică Genito-urinară dela Facultatea de Medicină. — Născut la 5 Noemvrie 1874 în Galaţi, jud. Covurlui. Liceul Statului din Iaşi; bacalaureat în 1891. Universitatea din Bucureşti; doctor în Medicină în 1899 la Universitatea din Bucureşti. — Numit asistent la catedra de Anatomie descriptivă a Universităţii din Bucureşti pe ziua de 1 Iunie 1896 cu Nr. 8.988; docent pentru Chirurgia Genito-urinară la Universitatea din Iaşi, pe ziua de 11 Aprilie 1905 cu Nr. 2.823; profesor suplinitor la catedra de Anatomie descriptivă a Universităţii din Iaşi pe ziua de 24 Mai 1906 cu Nr. 31.752, profesor titular la catedra de Clinică Genito-urinară a Universităţii din Iaşi pe ziua de 1 Noemvrie 1913 cu Nr. 772. Fost Decan dela 1926—1929; membru al Asociaţiei franceze şi internaţionale de Urologie; preşedinte al Societăţii de Chirurgie din Bucureşti, preşedinte al Congresului de Urologie în 1925—1927. Fost medic al Spitalului Moineşti (Bacău), Parachioi

(Constanţa) 1900, Urlaţi (Prahova), medic secundar al Spitalului Colţea Bucureşti 1901—1905, medic primar al Spitalelor Sft. Spiridon Iaşi dela 1906 până azi. — Serviciul militar în 1899 la Regimentul 2 Artilerie de Cetate; campania din 1913 şi cea din 1916—1918; medic colonel de rezervă. Ofiţer al Stelei României, ofiţer al Coroanei României, Meritul Sanitar cl. I. *Adresa: Spitalul Sf. Spiridon, Iaşi.*

Stoicescu Gheorghe. Conferenţiar definitiv la conferinţa de Medicină veterinară dela Facultatea de Ştiinţe Agricole. — Născut la 1 Septemvrie 1884 în Nisipurile, jud. Râmnicu-Sărat. Liceul Hajdeu din Buzău, bacalaureat în 1903. Facultatea de Medicină Veterinară din Bucureşti; doctor în medicină veterinară în 1909 la Universitatea din Bucureşti. — Numit asistent liber la Institutul Pasteur din Paris, preparator la catedra de Igienă din Iaşi pe ziua de 1 Octomvrie 1913; docent pentru medicina veterinară la Universitatea din Iaşi pe ziua de 24 Iunie cu Nr. 66.770 din 1926; conferenţiar suplinitor la conferinţa de Patologie experimentală la Facultatea de Medicină Veterinară din Bucureşti cu Nr. 152.001 din 1919, conferenţiar suplinitor la conferinţa de Zootehnie la Facultatea de Ştiinţe din Iaşi cu Nr. 123.844 din 15 Decemvrie 1921, conferenţiar suplinitor la Anatomie, Fisiologie şi Bacteriologie agronomică la Facultatea de Ştiinţe din Iaşi cu Nr. 59.584 din 1923, conferenţiar suplinitor la conferinţa de Medicină veterinară din Iaşi, pe ziua de 1 Iunie cu Nr. 68.251 din 1925, definitivat la aceeaşi conferinţă pe ziua de 1 Decemvrie cu Nr. 3.888 din 1 Decemvrie 1926. Membru titular al societăţilor ştiinţifice: de Patologie comparată din Franţa, de Biologie filiala Iaşi, Asociaţia generală a Medicilor veterinari Bucureşti. — Fost medic veterinar militar dela 1 Februarie 1909 la diferite Corpuri şi Comandamente, fost subşef al Serviciului Veterinar al armatei în război, fost şeful Serviciului Veterinar al C-dt. Corp. 4 Armată Iaşi; campaniile din 1913 şi din 1916—1920, lt. colonel medic veterinar activ. Ofiţer al Stelei României, ofiţer al Coroanei României cu spade; Răsplata Muncii pentru învăţământ cl. I, Meritul Sanitar cl. I. *Adresa: Str. Lascar Catargi Nr. 11, Iaşi.*

Şumuleanu Corneliu. Profesor titular la catedra de Chimie medicală şi biologică la Facultatea de Medicină. — Născut la 4 Noemvrie 1869 în Iaşi. Liceul Naţional din Iaşi; bacalaureat în 1888. Universitatea din Iaşi, licenţiat în Ştiinţe fizico-chimice în 1894 la Universitatea din Iaşi; doctor în chimie în 1901 la Universitatea din Berlin. — Numit asistent la catedra de Chimie minerală a Universităţii din Iaşi, pe ziua de 3 Octomvrie 1891 cu Nr. 1.171; profesor agregat definitiv la catedra de Chimie Medicală şi Biologică la Iaşi, pe ziua de 1 Noemvrie 1907 cu Nr. 68.084, profesor titular la aceeaşi catedră, pe ziua de 1 Iulie 1913 cu Nr. 4.943. Membru al Societăţii de Medici şi Naturalişti din Iaşi, membru al Societăţii de Chimie din România, membru de onoare al Societăţii de Hidrologie din România. Fost profesor suplinitor la catedra de Ştiinţe fizico-chimice la liceul Naţional din Iaşi în 1896—1897, chimist şef al comunei Iaşi în 1895—1900,

Muzeul Universităţii Alexandru Ioan Cuza din Iaşi www.muzeul.uaic.ro

director al Institutului de Chimie din Iaşi dela 1901—1912. Fost vicepreşedintele Senatului în parlamentul din 1920 şi deputat în 1926—1927, membru în Consiliul sanitar superior din 1920—1930, membru în Comisiunea Tehnică permanentă pentru represiunea fraudelor în vinicultură din 1915.—Dispensat de serviciul militar. *Adresa: Str. Săulescu Nr. 4, Iaşi.*

Tabacovici Gheorghe. Profesor titular la catedra de Drept civil dela Facultatea de Drept. — Născut la 19 Aprilie 1870 în Bucureşti, jud. Ilfov. Liceul Matei Basarab din Bucureşti; bacalaureat în 1889. Universitatea din Paris şi din Berlin; licenţiat în drept în 1893 la Universitatea din Paris; doctor în drept în 1895 la Universitatea din Paris. — Numit profesor agregat la catedra de Drept civil a Universităţii din Iaşi, pe ziua de 1 Ianuarie 1906, profesor titular la aceeaşi catedră în 1910. Fost magistrat al jud. Ilfov, procuror, supleant judecător de ocol şi instrucţie. — Dispensat de serviciul militar. Decoraţiuni: Răsplata Muncii cl. I, cavaler şi ofiţer al Coroanei României, ofiţer al Stelei României. *Adresa: Hotel Palace, Iaşi.*

Tafrali Orest. Profesor titular la catedra de Arheologie şi Antichităţi dela Facultatea de Litere. — Născut la 14 Noemvrie 1876 în Tulcea. Liceul din Tulcea şi din Galaţi; bacalaureat în 1900. Universitatea din Bucureşti şi Paris, Ecole des Hautes-Etudes din Paris şi Ecole des Beaux-arts din Paris; licenţiat în filologie clasică în 1904 la Universitatea din Bucureşti, doctor în litere (istorie) în 1912 la Paris (Sorbona). — Numit profesor titular la catedra de Arheologie şi Antichităţi a Universităţii din Iaşi, pe ziua de 1 Septemvrie 1913 cu Nr. 4.511 din 14 Iunie 1913. Director al Muzeului de Antichităţi dela 1 Iulie 1916. Membru corespondent al Academiei Hellenice din Atena din 1933, membru al Institutului rus Kondakov din Praga 1932, al Institutului de Arheologie bulgară din Sofia 1928, membru de onoare al Asociaţiei de studii byzantine din Athena 1931, membru de onoare al Association pour l'encouragement des Etudes Grecques en France, membru corespondent al Academiei Române 1936. Fost profesor suplinitor de limba latină la liceul Sft. Sava din Bucureşti, secretar al Muzeului de Antichităţi din Bucureşti 1904—1905, lector de limba română la Ecole des Langues orientales din Paris 1912—1913, fost profesor de istorie la Şcoala specială de Infanterie a Corpului IV de Armată Iaşi. „Chargé de cours" la Ecoles des Hautes-Etudes din Paris (secţ. relig.) 1934. Membru din Misiunea universitară compusă din 10 profesori trimisă la Paris de guvern în 1917 pentru propaganda naţională timp de circa doi ani. — Serviciul militar în 1900 la Regimentul 13 din Tulcea; mobilizat în 1916. Cavaler al Legiunii de Onoare, Medalia jubilară Carol I, ofiţer al Stelei României, Medalia de argint al Association des Etudes Greques din Paris, Medalia de argint a Société de Géografie de Nantes, Medalia de argint Alliance Française. *Adresa: Str. Carol Nr. 16, Iaşi.*

Tănăsescu Ioan. Profesor titular la catedra de Anatomie descriptivă dela Facultatea de Medicină. — Născut la 25 August 1875 în Fălticeni, jud. Baia; Institutele-Unite din Iaşi; bacalaureat în 1896. Universitatea din Iaşi; doctor în medicină în 1902 la Universitatea din Iaşi. — Numit asistent la catedra de Clinica chirurgicală a Universităţii din Iaşi, pe ziua de 28 Mai 1908 cu Nr. 1.715; profesor suplinitor la catedra de Anatomie descriptivă la Iaşi, pe ziua de 1 Octomvrie 1907 cu Nr. 62.577; docent pentru Anatomie descriptivă pe ziua de 14 Aprilie 1907 cu Nr. 17.399; profesor agregat provizor la catedra de Anatomie descriptivă, pe ziua de 1 Octomvrie 1909 cu Nr. 47.408, profesor agregat la aceeaşi catedră, pe ziua de 1 August 1912, profesor titular la catedra de Anatomie descriptivă la Iaşi, pe ziua de 12 Februarie 1913, profesor titular la catedra de Anatomie topografică şi Clinica II Chirurgicală, pe ziua de 1 Martie 1918 cu Nr. 985. Membru titular al Academiei de Medicină din Bucureşti, membru asociat al Academiei de Chirurgie din Paris, membru titular al Societăţii de Medici şi Naturalişti din Iaşi. Decan al Facultăţii de Medicină în 1930—1935. Fost prim epitrop al Casei Sft. Spiridon Iaşi un an, senator al Universităţii din Iaşi doi ani. — Serviciul militar în 1902—1903 la Regimentul 7 Roşiori; campania din 1913 şi din 1916—1918; medic colonel în rezervă. Decorat cu Avântul Ţării, Crucea Comemorativă a războiului, Răsplata Muncii pentru 15 ani serviciu, cavaler al Vulturului României. *Adresa: Str. Coroi Nr. 2, Iaşi.*

Tomescu N. Constantin. Profesor titular la catedra de Istoria Bisericii Române dela Facultatea de Teologie. — Născut la 20 Februarie 1890 în Constanţa. Seminarul Veniamin din Iaşi; examenul de diplomă în 1912. Universitatea din Bucureşti; licenţiat în teologie în 1916 la Universitatea din Bucureşti, doctor în teologie în 1927 la Bucureşti. — Numit profesor suplinitor la catedra de Istoria Bisericii Române la Facultatea de Teologie a Universităţii din Iaşi, pe ziua de 1 Noemvrie 1926 cu Nr. 130.617, profesor agregat la aceeaşi catedră, pe ziua de 1 Ianuarie 1928 cu Nr. 313, profesor titular la aceeaşi catedră pe ziua de 1 Aprilie 1931 cu Nr. 699. Pro-decan în 1926—1928. Membru activ al Societăţii Istorico-arheologice bisericeşti; secretar general al Bisericii din Basarabia dela 1918.—Serviciul militar în 1916—1918 ca voluntar în formaţii sanitare; campania în 1916 1918; plutoner sanitar. *Adresa: Bulevardul Carol II Nr. 73, Chişinău.*

Trosc Andrei. Agregat onorar la catedra de Ortopedie dela Facultatea de Medicină. — Născut la 29 Noemvrie 1885 în Botoşani. Liceul Laurian din Botoşani; bacalaureat în 1905. Facultatea de Medicină din Iaşi; doctor în medicină şi chirurgie în 1912 la Universitatea din Iaşi. — Numit asistent la catedra de Clinică Chirurgicală a Universităţii din Iaşi, pe ziua de 1 Septemvrie 1920 cu Nr. 96.889; docent pentru Ortopedie infantilă la Iaşi, pe ziua de 1 Decemvrie 1926 cu Nr. 144.177; conferenţiar suplinitor la conferinţa de Ortopedie, pe ziua de 1 Februarie 1927 cu Nr. 22.203, definitivat la aceeaşi con-

Muzeul Universitatii Alexandru Ioan Cuza din Iaşi www.muzeul.uaic.ro

ferinţă, pe ziua de 1 Iunie 1930 cu Nr. 2.284; profesor agregat la catedra de Ortopedie, pe ziua de 21 Iunie 1932 cu Nr. 2.216. Membru al Societăţii de Medici şi Naturalişti din Iaşi, membru fondator, fost vicepreşedinte al Societăţii de Pediatrie din Iaşi, membru fondator şi în comitetul de organizare al Societăţii române de Ortopedie din Cluj. Fost preparator la catedra de Igienă în 1908—1910, intern şi medic secundar la sanatoriul C. T. C. Techirghiol 1910—1916, medic la spit. Caritatea Iaşi 1919—1927, medic şef al secţiei de Chirurgie infantilă şi Ortopedie al spit. Caritatea, Iaşi 1927—1931. — Serviciul militar în 1912—1913 la Botoşani şi Cislău; campania în 1916—1918; medic lt. colonel de rezervă. Coroana României cu spade şi panglică, ofiţer al Virtuţii Militare, cavaler al Stelei României. *Adresa: Str. Ştefan cel Mare Nr. 21, Iaşi.*

Troteanu C. Virgil. Profesor agregat la catedra de Farmacologie şi Materie medicală dela Facultatea de Medicină. — Născut la 12 August 1878 în Bucureşti. Bacalaureat în 1897. Universitatea din Bucureşti, Strassbourg şi Paris, doctor în medicină în 1906 la Universitatea din Bucureşti.— Numit asistent la catedra de Clinică Terapeutică a Universităţii din Bucureşti, pe ziua de 1 Octomvrie 1913; şef de lucrări la Clinica III Medicală la Bucureşti, pe ziua de 15 Noemvrie 1920; docent pentru Farmacologie şi Materie medicală la Universitatea din Bucureşti, pe ziua de 9 Decemvrie 1926; conferenţiar suplinitor la conferinţa de Formularea medicamentelor la Universitatea din Bucureşti, pe ziua de 15 Ianuarie 1931; profesor agregat la catedra de Farmacologie şi Materie medicală a Universităţii din Iaşi, pe ziua de 1 Martie 1932, recomandat profesor titular. Membru al Societăţii Medicale a Spitalelor din Bucureşti, membru titular al Societăţii Tinerimea Română, al Societăţii de Biologie din Bucureşti şi al Societăţii de Medici şi Naturalişti din Iaşi. Fost medic secundar al Eforiei Spitalelor Civile, concursul din 1908, specialitatea medicină internă.— Serviciul militar în 1903 la Spitalul militar din Bucureşti; campania din 1913 şi cea din 1916—1918 medic colonel în rezervă. Decorat cu Avântul Ţării, Crucea Comemorativă, ofiţer al Coroanei României. *Adresa: Str. Banu Nr. 6, Iaşi.*

Tudoranu Gheorghe. Profesor titular la catedra de Patologie internă dela Facultatea de Medicină.— Născut la 18 Mai 1892 în Fruntişeni, jud. Tutova. Liceul Codreanu din Bârlad; bacalaureat în 1912. Universitatea din Iaşi. — Numit asistent la catedra de Igienă a Universităţii din Iaşi în 1921—1927, asistent la catedra de Clinică medicală în 1924—1930; şef de lucrări la catedra de Igienă pe ziua de 1 Februarie 1927 ca Nr. 1.216; docent pentru Patologie generală, pe ziua de 1 Februarie 1923 cu Nr. 30.135; conferenţiar suplinitor la conferinţa de Epidemiologie, Profilaxie şi Clinica boalelor contagioase, pe ziua de 1 Mai 1930 cu Nr. 66.319; profesor titular la catedra de Patologie internă, pe ziua de 15 Februarie 1931 cu Nr. 374. Membru al Société de Biologie, membru al Societăţii de Balneologie, preşedinte al Societăţii de Medici şi Naturalişti din Iaşi.— Serviciul militar în 1916—1918; campania din 1916—1918; medic căpitan în rezervă. Coroana României cu spade, Crucea Meritul Sanitar cl. I. *Adresa: Str. Lascar Catargi Nr. 41, Iaşi.*

Ţupa Alexandru. Profesor titular la catedra de Histologie dela Facultatea de Medicină.— Născut la 9 Martie 1886 în Dumbrăveni judeţul Botoşani. Liceul Laurian din Botoşani; bacaulareat în 1905. Universitatea din Bucureşti; doctor în medicină şi chirurgie în 1918 la Universitatea din Iaşi.— Numit asistent la catedra de Medicină experimentală a Universităţii din Bucureşti, pe ziua de 1 Aprilie 1925 până la 15 Noemvrie 1930; şef de lucrări suplinitor la catedra de Boli nervoase a Universităţii din Bucureşti, pe ziua de 1 Martie 1921, cu Nr. 23.971; profesor titular la catedra de Histologie a Universităţii din Iaşi, pe ziua de 15 Noemvrie 1930 cu Nr. 3.581. Membru activ al Societăţii de Biologie din Bucureşti, membru onorific al Societăţii de Biologie din Lyon. Fost şef de laborator la Institutul de Seruri şi Vaccinuri „Dr. I. Cantacuzino" din Bucureşti în 1922—1930; fost asistent în laboratorul de Histologie comparată de la Collège de France, Paris în 1914—1921. Bursier al Fundaţiei Rockfeller pentru studiul Histologiei la Lyon în 1925—1926.— Scutit de serviciul militar; campania din 1913 şi cea din 1916—1918 la spitale de contagioşi (holeră) şi la spital Nr. 321 de boli nervoase. Cavaler al Coroanei României cu spade, chevalier de la Lègion d'Honneur, Médailles d'Honneur des epidemies, una de argint, alta de vermeil, Médaille de la Reconnaissance Française. *Adresa: Str. Vasile Conta Nr. 29, Iaşi.*

Uţă Mihai. Profesor suplinitor la catedra de Istoria filosofiei moderne şi contemporane dela Facultatea de Litere. — Născut la 14 Noemvrie 1902 în Caracal judeţul Romanaţi. Liceul Ioniţă Asan din Caracal; bacalaureat în 1922. Universitatea din Bucureşti, Lyon, Strassbourg licenţiat în filosofie în 1925 la Universitatea din Bucureşti; doctor în filosofie în 1928 la Strassbourg. — Numit profesor suplinitor la catedra de Istoria filosofiei moderne şi contemporane a Universităţii din Iaşi. Fost profesor secundar în 1929 la Şcoala normală de băeţi din Grădiştea jud. Vlaşca, profesor la Liceul militar din Iaşi din 1930 până azi. — Serviciul militar în 1929—1930 la Regimentul 1 Pioneri Craiova. *Adresa: Str. Păcurari 18, Iaşi.*

Vasilescu Petru. Profesor titular la catedra de Procedură civilă dela Facultatea de Drept.—Născut în Ploeşti, judeţul Prahova. Liceul Sf. Petru Pavel din Ploeşti, bacalaureat în 1901. Universitatea din Bucureşti şi din Paris; licenţiat în ştiinţele juridice în 1905 la Universitatea din Bucureşti, licenţiat în filosofie în 1906 la Bucureşti, capacitate în filosofie, limba română şi drept în 1906; doctor în drept în 1908 la Universitatea din Paris.— Numit profesor agregat la catedra de Procedură civilă a Universităţii din Cernăuţi, pe ziua de 1 Ianuarie 1928, profesor titular la catedra de Procedură civilă a Universi-

Muzeul Universităţii „Alexandru Ioan Cuza" din Iaşi
www.muzeul.uaic.ro

tăţii din Iaşi. Fost profesor secundar la Gimnaziul din Călăraşi dela 1910—1913, transferat la liceul Cantemir din Bucureşti în 1913. — Scutit de serviciul militar, în 1916 serviciul la cenzura militară. Decorat Crucea Comemorativă a războiului, cavaler al Coroanei României, ofiţer al Coroanei României, cavaler al Stelei României. *Adresa: Hotel Continental, Iaşi.*

Vasiliu Haralamb. Profesor titular la catedra de Chimie agricolă dela Facultatea de Ştiinţe Agricole.—Născut la 17 Iunie 1880 în Păuşeşti judeţul Iaşi. Liceul Internat din Iaşi; bacalaureat în 1898. Universitatea din Iaşi, Academia de Agricultură Hohenheim, Universitatea Breslau; licenţiat în ştiinţele fizico-chimice în 1901 la Iaşi; diplomă în Agronomie în 1905 la Academia Hohenheim; doctor în chimia agricolă în 1906 la Breslau. — Serviciul militar: campaniile în 1916—1918 ca consilier tehnic la Marele Cartier General, Serviciul Intendenţei. *Adresa: Str. Viilor Nr. 85, Chişinău.*

Zăhărescu Vasile. Conferenţiar definitiv la conferinţa de Anatomie şi Fiziologie comparată a animalelor domestice dela Facultatea de Ştiinţe Agricole. — Născut la 17 Decembrie 1889 în Rădăşeni judeţul Baia. Gimnaziul Alecu Donici din Fălticeni 1903—1906, liceul Naţional din Iaşi 1907—1910; examen de absolvire în 1910. Universitatea din Iaşi; licenţiat în ştiinţele naturale în 1914 la Iaşi; capacitate în postul de asistent în 1922 la Morfologia animală. — Numit asistent la catedra de Morfologie animală, pe ziua de 10 Decemvrie 1919, cu Nr. 151.243 din 13 Decemvrie 1919; şef de lucrări la aceeaşi catedră, pe ziua de 1 Ianuarie 1924 cu Nr. 151.817 din 21 Ianuarie 1924; conferenţiar suplinitor la conferinţa de Anatomie şi Fiziologie comparată a animalelor domestice, pe ziua de 1 Ianuarie 1927 cu Nr. 28.632 din 5 Martie 1927, definitivat la aceeaşi conferinţă pe ziua de 1 Iulie 1932 cu Nr. 2.156 din 11 Iulie 1932. Fost profesor suplinitor la Şcoala medie de băieţi din Botoşani 1914—1915, fost profesor suplinitor la liceul Al. Lahovary şi la Şcoala normală de băieţi Principele Carol din Râmnicu Vâlcea 1915—1916, la liceul Principele Carol din Tulcea 1916—1918, fost profesor prin delegaţie la Şcoala pregătitore mixtă din Baia 1918—1919. Fost preparator la catedra de Geologie şi Paleontologie la Iaşi, fost şef de lucrări la catedra de Geologie şi Paleontologie.—Serviciul militar în 1911 la Regimentul 16 Infanterie; campaniile 1916—1918; soldat (dispensat) aparţinând Regimentului 16 Infanterie. *Adresa: Str. Sărăriei Nr. 10, Iaşi.*

Zaharescu-Karaman Neculai. Profesor titular la catedra de Clinica Obstetricală, dela Facultatea de Medicină. *Adresa: Str. Dionisie Nr. 47, Bucureşti.*

Zamfirescu Gheorghe. Conferenţiar provizoriu la conferinţa de Embriologie dela Facultatea de Medicină.—Născut la 22 August 1884 în Săveni jud. Dorohoi. Liceul Laurian din Botoşani; bacalaureat în 1902. Facultatea de Medicină din Iaşi şi Laboratorul de Histologie al Facultăţii de Medicină din Paris.—Numit extern prin concurs al Epitropiei Casei sf. Spiridon Iaşi în 1906-1908; aspirant prin concurs al Laboratorului de Anatomie topografică şi Clinică Chirurgicală a Facultăţii de Medicină din Iaşi în 1906, preparator al aceluiaşi laborator dela 1 Noemvrie 1906 — 1 Dec. 1910, preparator onorific al Laboratorului Clinicei Infantilă din Iaşi 1908-1920; prosector provizor al Institului Anatomic din Iaşi, pe ziua de 1 Decemvrie 1910 cu Nr. 15.794; bursier prin concurs pentru studiul Anatomiei în străinătate; docent pentru Anatomie şi Embriologie, pe ziua de 1 Iunie 1925 cu Nr. 59.035; profesor suplinitor de Anatomie şi Embriologie, pe ziua de 1 Noemvrie 1925; conferenţiar provizoriu la conferinţa de Embriologie pe ziua de 11 Februarie 1933; profesor de Anatomie artistică umană şi comparată la Academia de Arte frumoase din Iaşi.—Campania din 1913 şi din 1916-1918; medic căpitan. Ofiţer al Coroanei României cu spade şi panglică de Virtute Militară. Avântul Ţării. *Adresa: Str. Carol, Iaşi.*

Zamfirescu Neculai. Conferenţiar definitiv la conferinţa de Ameliorarea plantelor, dela Facultatea de Ştiinţe Agricole.—Născut la 1 Februarie 1899, în Iaşi. Liceul Naţional din Iaşi; bacalaureat în 1917. Universitatea din Iaşi, Universitatea din Viena şi Hochschule für Bodenkultur; licenţiat în ştiinţele agricole în 1922 la Iaşi, licenţiat în drept în 1922 la Iaşi; doctor în ştiinţele agricole în 1930 la Iaşi.—Numit asistent la catedra de Chimie Agricolă la Iaşi, pe ziua de 1 Noemvrie cu Nr. 97.902 din 2 Octomvrie 1923; conferenţiar suplinitor la conferinţa de Ameliorarea plantelor, pe ziua de 1 Februarie 1930, definitivat la aceeaşi conferinţă, pe ziua de 1 Iulie cu Nr. 87.704 din 5 Iulie 1932.—Serviciul militar în 1922-1923 la Şcoala militară de Geniu din Bucureşti; sublocotenent de rezervă. *Adresa: Facultatea de Şt. Agricole, Chişinău.*

Zane Gheorghe. Profesor titular la catedra de Economie politică şi Finanţe dela Facultatea de Drept.—Născut la 11 Aprilie 1897 în Galaţi jud. Covurlui. Liceul V. Alecsandri din Galaţi; bacalaureat în 1916; licenţiat în drept în 1919 la Universitatea din Iaşi; doctor în drept, specialitatea ştiinţele economice în 1923 la Universitatea din Bucureşti.—Însărcinat cu un curs de Economie politică la Ştiinţe Agricole la Universitatea din Iaşi în 1922. Numit conferenţiar suplitor la conferinţa de Economie politică a Universităţii din Iaşi, pe ziua de 1 Ianuarie 1924; profesor titular la catedra de Istoria doctrinelor economice a Universităţii din Iaşi, pe ziua de 16 Iunie 1929, transferat la catedra de Economie politică şi Finanţe, pe ziua de 1 Iunie 1930 cu Nr. 2.530 din 1930. Fost deputat în 1928-1931 şi 1932-1933.—Voluntar campania 1916-1918; locotenent în rezervă Reg. 11 A. Decorat cu: Crucea Comemorativă, Vulturul României, Steaua României în gradul de ofiţer. *Adresa: Str. Lăţescu Nr. 5, Iaşi.*

Zeletin Ştefan. Profesor titular la catedra de Istoria filosofiei vechi dela Facultatea de Litere şi Filosofie. Decedat.

Muzeul Universităţii „Alexandru Ioan Cuza" din Iaşi www.muzeul.uaic.ro

Mişcarea în corpul didactic în anii 1930/1935

— Ministerul de Instrucţie, cu decizia Nr. 50.505 din 15 Aprilie 1930, aprobă numirea la Institutul de Anatomie al Facultăţii de Medicină, pe ziua de 1 Aprilie 1930, a D-lui aspirant **Romeo Puiu,** în postul de preparator suplinitor, în locul rămas vacant prin înaintarea D-lui dr. **Eugen Lucinescu,** şi a D-lui **Ion Frasin,** student în anul III de medicină, în postul de aspirant, rămas vacant prin înaintarea D-lui **Romeo Puiu.**

— Prin decizia Nr. 53.921 din 15 Aprilie 1930, potrivit avizului Consiliului Facultăţii de Medicină, Ministerul aprobă prelungirea funcţionării D-lui profesor dr. **Gheorghe Bogdan,** la catedra de Medicină legală şi în anul şcolar 1930/1931.

— Prin Înalt Decret Regal Nr. 1.146 din 4 Aprilie 1930, D-l prof. dr. **Neculai Hortolomei,** titularul catedrei de Clinica I Chirurgicală, a fost transferat, pe ziua de 1 Mai 1930 — cu toate drepturile câştigate în învăţământ — la catedra de Clinica bolilor căilor urinare, vacantă la Facultatea de Medicină din Bucureşti.

— D-l conferenţiar dr. **Ion Bălteanu** a fost numit, prin Înalt Decret Regal Nr. 1.510 din 2 Mai 1930, pe ziua de 1 Mai 1930, profesor titular la catedra de Patologie generală dela Facultatea de Medicină din Iaşi (conf. art. 81 din Legea învăţământului superior).

— D-l **Const. I. Botez,** pe baza examinului de capacitate — este numit asistent cu titlu provizor la catedra de Istoria filosofiei moderne şi Logica, dela Facultatea de Litere şi Filosofie din Iaşi, pe data de 1 Iunie 1930 — prin decizia ministerială Nr. 74.046 din 30 Mai 1930.

— În baza examenului de capacitate depus, D-l dr. **A. Toma,** în conformitate cu art. 107 din Legea învăţământului superior, este numit pe ziua de 1 Iunie 1930, în postul de asistent provizor la Laboratorul de Igienă de pe lângă Facultatea de Medicină din Iaşi — prin decizia Nr. 69.469 din 4 Iunie 1930.

— În conformitate cu dispoziţiile art. 107 din Legea învăţământului superior, pe baza examenului de capacitate depus, D-na dr. **Alexandrina Nastase** este numită, pe data de 1 Iunie 1930, asistentă cu titlu provizor la Clinica Obstetricală de pe lângă Facultatea de Medicină, prin decizia ministerială Nr. 73.240, 1930.

— Pe ziua de 1 Iunie 1930, pe baza examenului de capacitate depus, D-l dr. **Constantin Demetrescu,** în conformitate cu art. 107 din Legea învăţământului superior, — este numit preparator, cu titlul provizor, la Laboratorul de Medicină operatorie, dela Facultatea de Medicină, prin decizia Nr. 73.238/930.

— D-l profesor agregat **Ştefan Berechet,** dela catedra de Istoria dreptului public şi privat în general cu referinţe la vechiul drept românesc dela Facultatea de Drept din Iaşi, a fost ridicat, pe ziua de 1 Iunie 1930, la rangul de profesor titular la aceeaşi catedră, în conformitate cu prevederile art. 77 din Legea învăţământului superior — prin Înaltul Decret Regal Nr. 2.531 din 5 Iulie 1930.

— D-l profesor titular **Gheorghe Zane,** dela catedra de Istoria doctrinelor economice dela Facultatea de Drept din Iaşi, a fost transferat, pe ziua de 1 Iunie 1930, la catedra de Economie politică şi Finanţe dela aceeaşi Facultate, în conformitate cu dispoziţiunile art. 82 din lege, prin Înaltul Decret Regal Nr. 2.530 din 5 Iulie 1930.

— Prin decizia Nr. 75.119 din 11 Iunie 1930, pe baza examenului de docenţă depus, D-l **Constantin Motăş,** în conformitate cu dispoziţiunile art. 74 din Legea învăţământului superior, este numit docent în specialitatea Zoologie la Facultatea de Ştiinţe din Iaşi, pe ziua de 1 Iunie 1930.

— Pe baza examenului de capacitate depus, D-na **Elisa Zăicescu** este numită prin decizia ministerială Nr. 74.174 din 14 Iunie 1930, în conformitate cu art. 107 din Legea învăţământului superior, asistentă cu titlul provizor la Laboratorul de Studii geografice de pe lângă Facultatea de Ştiinţe din Iaşi.

— În conformitate cu dispoziţiunile art. 90 din Legea învăţământului superior, prin Înalt Decret Regal Nr. 2.284 din 24 Iunie 1930, D-l docent dr. **Andrei Trosc,** conferenţiar de Ortopedie, a fost numit, pe ziua de 1 Iunie 1930, cu titlul definitiv la aceeaşi conferinţă de pe lângă Facultatea de Medicină.

— D-na dr. **Viorica Buţureanu,** asistentă provizorie la Clinica I Chirurgicală a Facultăţii de Medicină din Iaşi, se numeşte pe ziua de 1 Iulie 1930, prin decizia ministerială Nr. 86.237/1930, asistentă cu titlu provizor la Clinica Bolilor căilor urinare din Bucureşti, în locul rămas vacant prin decesul d-rului Gh. Besnea.

— Pe baza examenului de capacitate depus — în conformitate cu dispoziţiunile art. 107 din Legea învăţământului superior, D-l dr. **Ion Claudatos** este numit pe ziua de 1 Iulie 1930, prin decizia ministerială Nr. 87.698/930, în postul de şef de lucrări cu titlul provizor la Laboratorul de Chimie medicală dela Facultatea de Medicină din Iaşi.

— D-l dr. **Aurel Gheorghiu,** în urma examenului de capacitate depus, în conformitate cu art. 107 din Legea învăţământului superior, este numit prin decizia ministerială Nr. 87.698/930, pe data de 1 Iulie 1930, asistent provizoriu la Laboratorul de Chimie medicală.

— Prin decizia ministerială Nr. 97.073/930, D-l doctorand **C. Const. Daulja** este numit preparator suplinitor la Laboratorul de Igienă de pe lângă Facultatea de Medicină din Iaşi, pe ziua de 1 Iulie 1930, în locul devenit vacant prin înaintarea D-lui dr. N. Constantinescu.

— D-l **Vasile Zăhărescu** a fost numit, prin Înalt Decret Regal Nr. 2.820 din 26 Iulie 1930 pe ziua de 1 Iulie 1930, şef de lucrări cu titlul definitiv la Laboratorul de Morfologie animală dela Facultatea de Ştiinţe din Iaşi, în virtutea dispoziţiunilor art. 107 din Legea învăţământului superior.

— În locul D-lui Bladovin, demisionat, Ministerul, prin decizia

Muzeul Universităţii Alexandru Ioan Cuza din Iaşi www.muzeul.uaic.ro

Nr. 99.945, a aproba numirea D-lui **Petre Jitaru,** licenţiat în ştiinţe naturale, ca asistent suplinitor, pe ziua de 1 Septemvrie 1930, la Laboratorul de Fiziologie generală şi comparată.

— Prin decizia ministerială Nr. 99.943/1930, D-ra **Mathilda Zirra,** licenţiată în ştiinţe naturale, a fost numită preparatoare suplinitoare, pe ziua de 1 Octomvrie 1930, la Laboratorul de Fiziologie generală şi comparată, de pe lângă Facultatea de Ştiinţe din Iaşi, în locul d-lui C. Păun, demisionat.

— Ministerul de Instrucţie, cu Nr. 86.236/930, a aprobat D-lui profesor **Traian Ionaşcu,** dela Facultatea de Drept din Iaşi, concediul solicitat, pe timpul dela 1 Octomvrie 1930, până la 1 Ianuarie 1931, pentru a face un ciclu de conferinţe, ca invitat al Facultăţilor de Drept din Lyon, Bordeaux şi Lille.

A fost suplinit, în timpul concediului de D-l Aurel Ionescu, doctor în drept dela Paris.

— D-l **Ion I. Plăcinţeanu,** în baza examenului trecut conf. dispoziţiunilor art. 74 din Legea învăţământului superior, este confirmat docent în specialitatea Fizică teoretică la Facultatea de Ştiinţe a Universităţii din Iaşi, pe ziua de 1 Noemvrie 1930, prin decizia ministerială Nr. 142.928 din 29 Octomvrie 1930.

— Prin decizia ministerială Nr. 141.984/930 s'a prelungit funcţionarea la catedrele respective şi în anul şcolar 1929/931 a D-lor profesori **Ion Găvănescul** şi **Alexandru Philippide,** dela Facultatea de Litere.

— Prin Inalt Decret Regal Nr. 3.581 din 4 Noemvrie 1930, D-l dr. **Alexandru Ţupa,** a fost numit, pe ziua de 15 Noemvrie 1930, profesor titular la catedra de Histologie dela Facultatea de Medicină din Iaşi, pe baza prevederilor art. 81 din Legea înv. superior.

— D-l ing. **Ion Ciochină,** prin decizia ministerială Nr. 156.736 1930, este numit, pe data de 1 Noemvrie 1930, suplinitor la conferinţa de Tehnica exploatării şi Industria petrolului, aflată vacantă la secţia Tehnologică a Facultăţii de Ştiinţe din Iaşi.

— Pe ziua 1 Decemvrie 1930, pe baza examenului, D-l **Octav Botez** este numit, prin decizia ministerială Nr. 161.188, în conformitate cu dispoziţiunile art. 74 din Legea învăţământ. superior, docent în specialitatea Estetică literară la Facultatea de Litere şi Filosofie din Iaşi.

— Prin decizia ministerială Nr. 171.738/930, se confirmă definitivă la posturile de custozi la Biblioteca Universităţii din Iaşi, ce ocupă D-ra **Mărioara Bogdan,** pe ziua de 1 Decemvrie 1930, şi D-ra **Aspazia Botezat** pe data de 1 Februarie 1931.

— Prin decizia ministerială Nr. 6.207/931, pe data de 15 Ianuarie 1931 în conformitate cu dispoziţiunile art. 107 din Legea învăţământului superior, D-l **Anton Ablov** este numit asistent provizor al Laboratorului de Chimie minerală, dela Facultatea de Ştiinţe din Iaşi.

— Cu începere dela 1 Ianuarie 1931, D-l profesor Dr. **Grigore T. Popa** suplineşte catedra de Medicină legală, rămasă vacantă la

Facultatea de Medicină, prin decesul profesorului dr. Gh. Bogdan (decizia ministerială Nr. 3.056/931).

— Prin decizia ministerială Nr. 9.510/931 pe data de 1 Ianuarie 1931,

D-l dr. **Const. Dumitrescu** se numeşte asistent cu titlul provizor şi

D-ra **Valentina Timofte,** preparatoare suplinitoare pe lângă Laboratorul de Medicină operatorie a Facultăţii de Medicină din Iaşi.

— Pe data de 1 Ianuarie 1931 D-l **Neculai Crăciun** se numeşte asistent suplinitor la Seminarul de Limba şi literatura greacă, depe lângă Facultatea de Litere şi Filosofie din Iaşi, prin decizia ministerială Nr. 10.871/931.

— D-l profesor agregat **Ilie Popescu Spineni** a fost ridicat la rangul de profesor titular, la catedra de Drept roman (licenţă) dela Facultatea de Drept din Iaşi, pe ziua de 1 Ianuarie 1931 prin Inalt Decret Regal Nr. 4.278 din 31 Decemvrie 1931, în conformitatea cu dispoziţiunie art. 87 din Legea învăţământului superior.

— D-l **Emil Gherasimescu,** licenţiat în ştiinţe, se numeşte în postul de secretar al Facultăţii de Ştiinţe din Iaşi, pe ziua de 1 Ianuarie 1931, prin decizia ministerială Nr. 11.598/931.

— Prin decizia ministerială Nr. 11.600, pe data de 1 Ianuarie 1931, D-na **Lucia Movilă** se numeşte secretara Facultăţii de Drept din Iaşi.

— D-l **Radu R. Ralea,** licenţiat în chimie, se numeşte prin decizia ministerială Nr. 19.940/931, dela de 1 Ianuarie 1931 — asistent suplinitor la Laboratorul de Chimie fizicală şi analitică.

— D-l **Neculai Lupu,** în urma examenului de capacitate, în conformitate cu art. 107 din Legea învăţământului superior se numeşte pe ziua de 20 Iauuarie 1931 asistent provizor la Laboratorul de Studii geografice dela Facultatea de Ştiinţe din Iaşi, prin decizia ministerială Nr. 8.626/931.

— Pe baza examenului depus, D-l dr. **Vasile Mârza,** în conformitate cu art. 74 şi 83 din Legea învăţământului superior, este numit pe ziua de 1 Februarie 1931, docent în specialitatea Histochimie la Facultatea de Medicină din Iaşi.

— Pe ziua de 1 Februarie 1931, D-l **Orest Nichita,** se numeşte, prin Inalt Decret Regal Nr. 152 din 23 Ianuarie 1931, asistent definitiv al Laboratorului de Mineralogie şi Petrografie de pe lângă Facultatea de Ştiinţe din Iaşi, în virtutea dispoziţiunilor art. 107 din Legea învăţământului superior.

— Prin decizia ministerială Nr. 11.602/931, pe ziua de 1 Februarie 1931 D-l **Neculai Zamfirescu,** asistentul definitiv al Laboratorului de Chimie agricolă dela Facultatea de Ştiinţe din Iaşi, se numeşte în postul de conferenţiar de Ameliorarea plantelor dela acelaşi laborator, iar D-l inginer agronom **Gheorghe Pântea** în postul rămas vacant de asistent suplinitor.

— Pe ziua de 1 Februarie 1931, prin decizia ministerială Nr. 20.825

Muzeul Universităţii „Alexandru Ioan Cuza" din Iaşi
www.muzeul.uaic.ro

1931, D-l **Gheorghe Cânepă** se numeşte preparator suplinitor la Laboratorul de Fiziologie vegetală, dela Facultatea de Ştiinţe din Iaşi.

— Prin Inalt Decret Regal Nr. 147/931, D-l profesor dr. **Paul Anghel,** titularul catedrei de Patologie chirurgicală dela Facultatea de Medicină din Iaşi, a fost transferat pe ziua de 1 Februarie 1931, la catedra de Clinica I Chirurgicală dela aceeaşi facultate, în conformitate cu dispoziţiunile art. 82 din Legea învăţământului superior.

— D-l **Zigmund Huber**, asistent definitiv, se numeşte în postul nou înfiinţat de şef de lucrări, pe lângă Laboratorul de Chimie agricolă a Facultăţii de Ştiinţe din Iaşi, pe ziua de 1 Februarie 1931, prin decizia ministerială Nr. 17.131/931.

— Pe baza examenului depus, D-l **Constantin Andreescu** se numeşte asistent provizor la catedra de Istorie universală medie şi ştiinţele auxiliare ale istoriei de pe lângă Facultatea de Litere şi Filosofie din Iaşi, pe data de 15 Februarie 1931, în conformitate cu dispoziţiunile art. 107 din lege, prin decizia ministerială Nr. 21.457 din 1931.

— Pe ziua de 1 Februarie 1931, prin decizia ministerială Nr. 12.042, D-na **Varvara Radu,** licenţiată în ştiinţe naturale, se numeşte asistentă suplinitoare la Laboratorul de Fiziologie vegetală.

— Catedra de Patologie chirurgicală devenită vacantă la Facultatea de Medicină din Iaşi, prin decizia ministerială Nr. 23.482/1931, este suplinită dela 1 Februarie 1931, de către D-l prof. **Paul Anghel,** titularul catedrei de Clinica I Chirurgicală.

— Prin Inalt Decret Regal Nr. 374/1931, D-l conferenţiar **Gheorghe Tudoranu** a fost numit, pe ziua de 15 Februarie 1931, profesor titular la catedra de Patologie internă dela Facultatea de Medicină din Iaşi, în virtutea dispoziţiunilor art. 81 din Legea învăţământului superior.

— D-l **Vasile Pavelcu** este numit asistent provizor, pe baza examenului de capacitate, în conformitate cu art. 107 din Legea învăţământului superior, la catedra de Pedagogie dela Facultatea de Litere şi Filosofie din Iaşi, pe ziua de 1 Martie 1931 (decizia ministerială Nr. 24.732).

— Prin Înalt Decret Regal Nr. 530/931, D-l d-r. **Emil Hurmuzache** este numit cu titlu definitiv, şef de lucrări, la Clinica infantilă de pe lângă Facultatea de Medicină din Iaşi, pe data de 1 Martie 1931 în conformitate cu art. 107 din Legea învăţământului superior.

— D-na dr. **Maria Vasiliu Camner** şi D-l dr. **Mihai Camner** sunt numiţi pe ziua de 1 Martie 1931, în conformitate cu dispoziţiunile art. 107 din Legea învăţământului superior, asistenţi definitivi la Clinica infantilă de pe lângă Facultatea de Medicină din Iaşi, prin Înalt Decret Regal Nr. 529 din 28 Februarie 1931.

— Pe ziua de 1 Martie 1931, prin decizia ministerială Nr. 31.126, D-na **Speranţa Păscu,** licenţiată în litere, este numită asistentă suplinitoare la Seminarul de Istoria literaturii româneşti vechi, dela Facultatea de Litere şi Filosofie din Iaşi.

— Prin Înalt Decret Regal Nr. 534/931, D-l **Octav Botez** este confirmat, în virtutea dispoziţiunilor art. 90 din Legea învăţământului superior, conferenţiar de Estetică şi Critică literară, la Facultatea de Litere şi Filosofie din Iaşi, pe ziua de 1 Martie 1931.

Părintele profesor agregat **Vasile Radu** este ridicat la rangul de profesor titular la catedra de Limba ebraică şi Exegeza Vechiului Testament ce-o ocupă la Facultatea de Teologie din Chişinău, de pe lângă Universitatea din Iaşi, în conformitate cu art. 77 din Legea învăţământului superior, prin Înaltul Decret Regal Nr. 701/931, pe data de 1 Aprilie 1931.

— D-l **Neculai Florov** a fost numit prin Înalt Decret Regal Nr. 655 din 7 Martie 1931, în virtutea dispoziţiunilor art. 81 din Legea învăţământului superior, profesor titular pe ziua de 5 Martie 1931, la catedra de Agrogeologie dela Facultatea de Ştiinţe din Iaşi.

— Prin decizia ministerială Nr. 34.982/931, D-l dr. **Ion Alexa,** asistent la Lobaratorul de Bacteriologie din Iaşi, este numit, pe ziua de 6 Martie 1931, suplinitorul conferinţei de Epidemiologie, Profilaxie şi Clinica bolilor contagioase, devenită vacantă la Facultatea de Medicină din Iaşi.

— În baza examenului de capacitate, conform art. 107 din lege, D-na **Irena Mihul** a fost numită prin decizia ministerială Nr. 33.159/931, asistentă cu titlul provizoriu la Laboratorul de Fizică experimentală (acustică şi optică) dela Facultatea de Ştiinţe din Iaşi, pe data de 15 Martie 1931.

— Prin Înalt Decret Regal Nr. 812/931, Părintele profesor agregat **Dumitru Popescu Moşoaia,** dela catedra de Catihetică şi Liturgică a Facultăţii de Teologie din Chişinău, a fost ridicat la rangul de profesor titular pe ziua de 1 Aprilie 1931, în conformitate cu dispoziţiunile art. 77 din Legea învăţământului superior.

— Prin decizia ministerială Nr. 39.804/931, D-na dr. **Viorica Buţureanu,** asistentă cu titlu provizor la Clinica bolilor căilor urinare de pe lângă Facultatea de Medicină din Bucureşti, se transferă în aceeaşi calitate la Clinica I Chirurgicală a Facultăţii de Medicină din Iaşi, pe ziua de 1 Aprilie 1931, în locul D-lui dr. **Teodor Burghele,** asistent cu titlu provizor care se transferă, pe aceeaşi dată, la Clinica bolilor căilor urinare din Bucureşti.

— Pe baza examenului de capacitate depus, D-l dr. **Adrian Scutaru** se numeşte, în conformitate cu dispoziţiunile art. 107 din Legea învăţământului superior, asistent provizor la Clinica II Chirurgicală a Facultăţii de Medicină din Iaşi, pe data de 1 Aprilie 1931 (decizia ministerială Nr. 41.012/931).

— D-l **Adrian Mayer,** pe baza examenului, în conformitate cu art. 107 din Legea învăţământului superior, se numeşte prin decizia ministerială Nr. 44.708/931, asistent cu titlu provizor la Laboratorul de Chimie fizicală şi analitică dela Facultatea de Ştiinţe din Iaşi pe ziua de 1 Aprilie 1931.

— D-na dr. **Zenobia Vitner Rozenthal**, pe baza examenului de capacitate, se numeşte, în conformitate cu art. 117 din Legea învăţământului superior, preparatoare cu titlul provizor, la Clinica obste-

Muzeul Universităţii Alexandru Ioan Cuza din Iaşi www.muzeul.uaic.ro

tricală, de pe lângă Facultatea de Medicină din Iaşi, prin decizia ministerială Nr. 45.819/931, pe data de 1 Aprilie 1931.

— Prin decizia ministerială Nr. 41.808/931, D-l asistent dr. **Marcel Kapri** se numeşte în postul de şef de lucrări suplinitor la Laboratorul de Fiziologie de pe lângă Facultatea de Medicină din Iaşi, pe ziua de 1 Aprilie 1931, în locul D-lui dr. D. Dorogan demisionat.

— Pe ziua de 1 Aprilie 1931, prin Înaltul Decret Regal Nr. 702 din 1931, D-l profesor agregat **Toma G. Bulat** a fost ridicat la rangul de profesor titular la catedra de Istoria bisericească medie-modernă ce-o deţine la Facultatea de Teologie (din Chişinău) a Universităţii din Iaşi, în conformitate cu prevederile art. 77 din Legea învăţământului superior.

— D-l profesor agregat **Petru Constantinescu,** dela catedra de Arheologia creştină şi Istoria Artei bisericeşti dela Facultatea de Teologie din Chişinău, este ridicat la rangul de profesor titular, pe ziua de 1 Aprilie 1931, prin Înalt Decret Regal Nr. 700/931, potrivit prevederilor art. 77 din Legea învăţământului superior.

— În conformitate cu dispoziţiunile art. 107 din Legea învăţământului superior, în baza examenului depus, D-l dr. **Grigore Iamandi** se numeşte asistent cu titlu provizor la Laboratorul de Parazitologie de pe lângă Facultatea de Medicină din Iaşi, pe ziua de 1 Aprilie 1931, prin decizia ministerială Nr. 41.034/931.

— Prin Înalt Decret Regal Nr. 898/931, pe data de 1 Aprilie 1931, D-l **Constantin Gheorghiu,** şef de lucrări la Laboratorul de Chimie organică, de pe lângă Facultatea de Ştiinţe din Iaşi, este numit cu titlu definitiv, în conformitate cu dispoziţiunile art. 107 din Legea învăţământului superior.

— D-l **Ilie Matei** se numeşte prin Înalt Decret Regal Nr. 897 din 1931, pe data de 1 Aprilie 1931, în conformitate cu prevederile art. 107 din Legea învăţământului superior, asistent definitiv la Laboratorul de Chimie organică a Facultăţii de Ştiinţe din Iaşi.

— D-l dr. **Dimitrie Dorogan,** se numeşte pe data de 1 Aprilie 1931, prin decizia ministerială Nr. 45.237/931, asistent suplinitor la Laboratorul de Fiziologie, de pe lângă Facultatea de Medicină din Iaşi.

— D-l profesor agregat **Neculai Popescu-Prahova**, dela Facultatea de Teologie din Chişinău, în conformitate cu prevederile art. 77 din Legea învăţământului superior, este ridicat prin Înaltul Decret Regal Nr. 698/931, la rangul de profesor titular la catedra de Drept bisericesc, pe data de 1 Aprilie 1931.

— Prin Înalt Decret Regal Nr. 697/931, D-l prof. agregat **Ion Nichifor Crainic** este ridicat, în conformitate cu dispoziţiunile art. 77 din Legea învăţământului superior, pe data de 1 Aprilie, la rangul de profesor titular la catedra de Literatura religioasă modernă ce-o deţine la Facultatea de Teologie a Universităţii din Iaşi, cu sediul în Chişinău.

— D-l prof. agregat **Const. N. Tomescu,** dela catedra de Istoria Bisericii Române dela Facultatea de Teologie din Chişinău,

a fost ridicat la rangul de profesor titular, prin Înalt Decret Regal Nr. 699/931, pe ziua de 1 Aprilie 1931, în conformitate cu dispoziţiunile art. 77 din Legea învăţământului superior.

— Prin Înalt Decret Regal Nr. 1.154 din 2 Aprilie 1931, D-l **Constantin Popescu** a fost numit pe ziua de 3 Aprilie 1931, cu titlu definitiv, în postul de asistent ce ocupă la Laboratorul de Chimie farmaceutică de pe lângă Facultatea de Medicină din Iaşi, pe baza dispoziţiunilor art. 107 din Legea învăţământului superior.

— Pe ziua de 15 Aprilie 1931, prin decizia ministerială Nr. 48.105 din 7 Aprilie 1931, D-l şef de lucrări la Clinica bolilor nervoase şi mintale dela Facultatea de Medicină din Iaşi, dr. **Leon Ballif**, este numit conferenţiar suplinitor de Semeologie medicală, în locul rămas vacant prin decesul d-rului Ion Nimereanu, dela aceeaşi Facultate.

— Pe baza examenelor de capacitate, prin decizia ministerială Nr. 48.251/931, în conformitate cu dispoziţiunile art. 107 din Legea învăţământului superior, se numesc provizori în posturile ce ocupă la Institutul de Anatomie a Facultăţii de Medicină, din Iaşi, pe ziua de 15 Aprilie 1931: D-l **Neculai Alexandrescu,** preparator; D-na dr. **Eliza Acontz Holban**, preparatoare, şi D-l dr. **Eugen Lucinescu,** prosector.

— Prin decizia ministerială Nr. 53.387, D-l inginer agronom **Calcatin Nicanor** se numeşte asistent horticultor la Laboratorul de Chimie agricolă şi câmpul de experienţe agricole de pe lângă Facultatea de Ştiinţe din Iaşi.

— Prin decizia ministerială Nr. 55.071/931, pe ziua de 1 Mai 1931, D-l dr. **Neculai Dabija** se numeşte asistent provizor la Clinica medicală a Facultăţii de Medicină din Iaşi, în locul D-lui dr. **Lazar Diaca**, avansat şef de lucrări pe aceeaşi dată, la aceeaşi clinică, prin Înalt Decret Regal Nr. 1.503/931, în conformitate cu art. 107 din Legea învăţământului superior.

— D-l dr. **Constantin Strat** se numeşte preparator suplinitor la Clinica medicală dela Universitatea din Iaşi, pe ziua de 1 Mai 1931, prin decizia ministerială Nr. 55.085/931.

— Prin decizia ministerială Nr. 66.498/931, pe ziua de 15 Mai 1931, D-l **Ilie Popa** este numit asistent suplinitor la Seminarul matematic, de pe lângă Facultatea de Ştiinţe din Iaşi, în locul D-lui Gh. Gheorghiev demisionat.

— D-l dr. **Gheorghe Nastase,** şef de lucrări la Clinica Dermatosifiligrafică de pe lângă Facultatea de Medicină din Iaşi, a fost numit pe ziua de 1 Iunie 1931, cu titlu definitiv prin Înalt Decret Regal Nr. 1.873 din 30 Mai 1931, în virtutea dispoziţiunilor art. 107 din Legea învăţământului superior.

— Pe data de 1 Iunie 1931, prin decizia ministerială Nr. 69.853 din 1931, în urma examenului de capacitate, D-l dr. **Dumitru Petrovan,** în conformitate cu prevederile art. 107 din Legea învăţământului superior, este numit asistent provizor la Clinica Dermato-sifiligrafică, de pe lângă Facultatea de Medicină din Iaşi.

Muzeul Universităţii Alexandru Ioan Cuza din Iaşi
www.muzeul.uaic.ro

— D-l dr. **Neculai Lazăr,** în conformitate cu art. 107 din Legea înv. superior, pe baza examenului de capacitate, se numeşte prin decizia ministerială Nr. 69.308, asistent cu titlu provizor la Clinica Dermato-sifiligrafică dela Facultatea de Medicină din Iaşi, pe data de 1 Iunie 1931.

— Prin Înalt Decret regal Nr. 1.874/931, D-l **Vasile Pavelcu** se numeşte asistent definitiv pe ziua de 1 Iunie 1931, în conformitate cu art. 107, alin. XII din legea învăţământului, la seminarul catedrei de Pedagogie dela Facultatea de Litere şi Filosofie din Iaşi.

— Prin decizia ministerială Nr. 83.749/931, pe data de 20 Iunie 1931, în urma examenului de capacitate, D-ra **Maria Celan** se numeşte asistentă provizorie la Laboratorul de Botanică de pe lângă Facultatea de Ştiinţe din Iaşi, potrivit art. 107 din Legea învăţământului superior.

— În urma examenului de capacitate, D-ra **Maria Diaconescu,** în conformitate cu prevederile art. 107 din Legea învăţământului superior, este numită asistentă cu titlu provizor la Laboratorul de Botanică de pe lângă Facultatea de Ştiinţe din Iaşi, pe ziua de 20 Iunie 1931, prin decizia ministerială Nr. 84.156/931.

— Potrivit avizului Senatului universitar, Ministerul, prin decizia Nr. 72.591 din 27 Iunie 1931, prelungeşte cu încă un an funcţionarea la catedre a D-lor profesori **Vasile Buţureanu** şi **Ion Constantineanu,** dela Facultatea de Ştiinţe din Iaşi.

— Prin decizia ministerială Nr. 86.365/931, pe data de 1 Iulie 1931, în urma examenului depus, D-l dr. **Ioan Nubert** este numit docent în specialitatea Anatomia topografică la Facultatea de Medicină din Iaşi, în conformitate cu dispoziţiunile art. 74 din Legea învăţământului superior.

— Prin Înalt Decret Regal Nr. 2.210, din 1 Iulie 1931, D-l **Constantin I. Botez** a fost numit pe aceeaşi dată asistent cu titlul definitiv la catedra de Logică şi Istoria filosofiei moderne dela Facultatea de Litere şi Filosofie din Iaşi, potrivit dispoziţiunilor art. 107, al. XII din Legea învăţământului superior.

— Prin decizia ministerială Nr. 90.148, în conformitate cu dispoziţiunile art. 107 din Legea învăţământului superior, D-l **Anatolie Nichiforov** este numit pe ziua de 1 Iulie 1931, asistent cu titlu provizor la Laboratorul de Zootehnie de pe lângă Facultatea de Ştiinţe din Iaşi.

— D-l **Neculai Perpeliuc,** în urma examenului depus, în conformitate cu dispoziţiunile art. 107 din Legea învăţământului superior, este numit prin decizia ministerială Nr. 90.150/931, pe data de 1 Iulie 1931, asistent cu titlu provizoriu la Laboratorul de Zootehnie al Facultăţii de Ştiinţe din Iaşi.

— Prin decizia ministerială Nr. 82.158/931, D-ra **Gherta Werner** este numită preparatoare suplinitoare la Clinica bolilor nervoase, de pe lângă Facultatea de Medicină din Iaşi, pe data de 1 Iulie 1931, în locul D-nei dr. Valeria Niculescu-Costinescu, demisionată pe aceeaşi dată.

— Prin Înalt Decret Regal Nr. 2.762, din 27 Iulie 1931, D-l conferenţiar **Alexandru Boldur** a fost confirmat cu titlu definitiv la conferinţa de Istoria Românilor cu privire specială la istoria Basarabiei dela Facultatea de Teologie din Chişinău, pe ziua de 1 August 1931, în conformitate cu art. 90 din Legea învăţământului superior.

— În urma examenului de capacitate, D-na dr. **Maria Franche** se numeşte prin decizia ministerială Nr. 11.070/931, pe data de 10 August 1931, asistentă provizorie la Laboratorul de Igienă de pe lângă Facultatea de Medicină din Iaşi, în conformitate cu dispoziţiunile art. 107 din Legea învăţământului superior.

— Prin decizia ministerială Nr. 157.553/931, D-l **Mendel Haimovici,** licenţiat în matematici, se numeşte asistent suplinitor la Seminarul de Matematici de pe lângă Facultatea de Ştiinţe, pe data de 1 Septemvrie 1931.

— Prin Înaltul Decret Regal Nr. 1.667, din 15 Mai 1931, D-l conferenţiar dr. **Alexandru Cosăcescu,** în virtutea dispoziţiunilor art. 81 din Legea învăţământului superior, a fost numit pe ziua de 1 Octomvrie 1931, profesor titular la catedra de Patologie chirurgicală dela Facultatea de Medicină din Iaşi.

— Prin Înaltul Decret Regal Nr. 2.209, din 1 Iulie 1931, D-l **Ion Sava Atanasiu** a fost numit pe data de 1 Octomvrie 1931, profesor titular la catedra de Geologie şi Paleontologie dela Facultatea de Ştiinţe a Universităţii din Iaşi, în virtutea dispoziţiunilor art. 81 din Legea învăţământului superior.

— D-l profesor titular **Petru Vasilescu,** al catedrei de Procedură civilă dela Facultatea de Drept din Cernăuţi, se transferă prin Înaltul Decret Regal Nr. 2.208 din 1 Iulie 1931, pe ziua de 1 Octomvrie 1931, la catedra de Procedură civilă dela Facultatea de Drept din Iaşi, în baza dispoziţiunilor art. 82 din Legea învăţământului superior.

— Pe ziua de 1 Octomvrie 1931, D-l docent dr. **Petre Niculescu,** este numit profesor titular la catedra de Clinica medicală dela Facultatea de Medicină din Iaşi, prin Înaltul Decret Regal cu Nr. 2.207 din 1 Iulie 1931, în virtutea dispoziţiunilor art. 81 din Legea învăţământului superior.

— Pe data de 1 Octomvrie 1931, D-l **Victor Revent,** licenţiat în ştiinţe, se numeşte preparator suplinitor la Institutul de Fizică generală experimentală, de pe lângă Facultatea de Ştiinţe din Iaşi, prin decizia ministerială Nr. 94.381/931.

— Prin decizia ministerială Nr. 180.456/931, pe ziua 1 Octomvrie 1931, D-l **Dionisie Pippide** este numit asistent suplinitor la catedra de Limba şi literatura greacă, dela Facultatea de Litere şi Filosofie din Iaşi.

— D-l profesor **Ermenegildo Lambertenghi,** dela Institutul tehnic superior din Sondrio, este angajat cu începere dela 1 Octomvrie 1931, în calitate de lector pentru Limba italiană la Facultatea

Muzeul Universităţii „Alexandru Ioan Cuza" din Iaşi www.muzeul.uaic.ro

de Litere şi Filosofie, în locul D-lui A. Garsia, prin decizia ministerială Nr. 115.444, din 20 August 1931.

— Prin decizia Ministerului de Instrucţie Nr. 181.055/921, D-nii profesori **Alexandru Philippide** şi **Ion Găvănescul** continuă a funcţiona la catedrele ce deţin la Facultatea de Litere şi Filosofie, şi în anul şcolar 1931/1932.

— D-l prof. dr. **Mihai Ciucă,** dela Facultatea de Medicină din Iaşi, beneficiază de un concediu de un an, pentru îndeplinirea însărcinării ce o are în calitate de membru al organizaţiunii de Igienă de pe lângă Liga Naţiunilor (decizia ministerială Nr. 173.455, din 24 Octomvrie 1931).

— Prin decizia ministerială Nr. 173.459, din 24 Octomvrie 1931, D-l prof. **Ion Borcea,** dela Facultatea de Ştiinţe din Iaşi, suplineşte catedra vacantă de Istoria naturală medicală dela Facultatea de Medicină, devenită vacantă prin decesul profesorului Neculai Leon.

— Ministerul aprobă prin decizia Nr. 171.183, din 29 Octomvrie 1931, ca D-l **Gheorghe Huidovici** să continue a funcţiona şi în anul şcolar 1931/1932, în postul de conferenţiar de Maşini şi Instalaţiuni industriale la Facultatea de Ştiinţe din Iaşi.

— D-l docent **Grigore C. Moisil** este numit pe data de 1 Noemvrie 1931, conferenţiar provizor de Matematici (Algebra superioară) la Facultatea de Ştiinţe din Iaşi, prin deciziile ministeriale cu Nr. 182.240/931 şi 178.387/932, în locul D-lui asistent Menciu, a cărui delegaţie de a suplini acet post încetează pe aceeaşi zi.

— În urma examenului, în conformitate cu dispoziţiunile art. 74 din lege, prin decizia ministerială Nr. 171.191/931, D-l dr. **Gheorghe Pârvulescu** se numeşte pe data de 1 Noemvrie 1931, docent în specialitatea de Medicină operatorie la Facultatea de Medicină din Iaşi.

— D-l **Toma Farcaş** a primit însărcinarea de conferenţiar de Tehnologia materialelor, pe lângă Facultatea de Ştiinţe din Iaşi, cu începere dela 1 Noemvrie 1931, prin decizia ministerială Nr. 188.375 din 1931.

— D-l **Vasile Petrescu** se numeşte suplinitor la conferinţa de Măsuri electrice şi Instalaţiuni dela Facultatea de Ştiinţe, pe ziua de 1 Decemvrie 1931, prin decizia ministerială Nr. 207.602/931, în locul d-lui ing. V. Serghie, a cărui demisie s'a primit pe data de 1 Noemvrie 1931.

— Prin Înaltul Decret Regal Nr. 3.775, din 25 Noemvrie 1931, D-l docent d-r **Ion Nubert,** conferenţiar de Anatomie topografică, a fost numit conferenţiar definitiv pe ziua de 1 Decemvrie 1931, în virtutea dispoziţiunilor art. 90 din Legea învăţământului superior.

— D-l d-r **Ion Gheorghiu** este numit, pe data de 1 Decemvrie 1931, prin Înaltul Decret Regal Nr. 3.777 din 25 Noemvrie 1931, conferenţiar definitiv la Igiena socială dela Facultatea de Medicină din Iaşi, potrivit dispoziţiuuilor art. 90 din Legea învăţământului superior.

— Pe data de 1 Decemvrie 1931, D-l **Ioan G. Botez,** doctor în ştiinţe naturale, e numit prin Înaltul Decret Regal Nr. 3.899 din

1 Decemvrie 1931, profesor titular la catedra de Antropologie şi Paleontologie dela Facultatea de Ştiinţe din Iaşi, în virtutea dispoziţiunilor art. 81 din Legea învăţământului superior.

— Prin Înaltul Decret Regal Nr. 3.911/931, D-l **Gheorghe A. Cuza** a fost numit profesor agregat la catedra de Drept roman (doctorat) dela Facultatea de Drept din Iaşi, în virtutea dispoziţiunilor art. 84 din Legea învăţământului superior, pe ziua de 5 Decemvrie 1931.

— D-l docent **Ştefan Popescu** este numit prin Înaltul Decret Regal Nr. 4.094/931, conferenţiar definitiv de Fitotehnie la Facultatea de Ştiinţe din Iaşi, pe ziua de 15 Decemvrie 1931, în conformitate cu art. 90 din Legea învăţământului superior.

— D-l **Vasilie G. Radu** este numit pe data de 15 Decemvrie 1931, prin Înaltul Decret Regal Nr. 4.092/031, asistent cu titlul definitiv la Laboratorul de Morfologie animală de pe lângă Facultatea de Ştiinţe din Iaşi, potrivit dispoziţiunilor art. 107, alin. XII din Legea învăţământului superior.

— Prin decizia Nr. 212.955 din 29 Decemvrie 1931, D-l profesor **Virgil Arion**, titularul catedrei de Sociologie şi Filosofia dreptului dela Facultatea de Drept din Iaşi, a fost integrat în drepturile sale, pe data de 1 Februarie 1930, conform deciziunii Curţii de Apel secţia I Bucureşti, Nr. 578 din 24 Octomvrie 1930.

— D-l profesor titular **Victor Costin,** dela catedra de Geometrie descriptivă a Facultăţii de Ştiinţe din Iaşi, demisionează pe data de 1 Ianuarie 1932 (adresa ministerială Nr. 157.942 din 7 Octomvrie 1931).

— Prin Înalt Decret Regal Nr. 4.342 din 31 Decemvrie 1931, D-l **Virgil Arion,** profesor titular la catedra de Sociologie şi Filosofia dreptului dela Facultatea de Drept din Iaşi, împlinind 70 ani, (la 23/X/1931) a fost scos din oficiu la pensie pe ziua de 1 Ianuarie 1932, în virtutea dispoziţiunilor art. 94, alin. IV din Legea învăţământului superior.

— D-l **Eugen Iliescu,** în urma examenului de capacitate, în conformitate cu dispoziţiunile art. 107 din Legea învăţământului superior, este numit asistent provizor pe lângă Laboratorul de Chimie farmaceutică şi galenică a Facultăţii de Medicină din Iaşi, pe ziua de 1 Ianuarie 1932, prin decizia ministerială Nr. 213.544/1932.

— Prin decizia Nr. 38.667/1932, Ministerul numeşte pe D-l **Gheorghe Alexa,** cu titlul de asistent provizor, pe lângă Laboratorul de Chimie tehnologică dela Facultatea de Ştiinţe din Iaşi, pe ziua de 1 Ianuarie 1932, şi-i dă delegaţia a îndeplini funcţiunea de conferenţiar la Facultatea de Ştiinţe din Iaşi.

— D-ra **Matilda Zirra** este numită pe ziua de 1 Ianuarie 1932, în postul de asistentă suplinitoare, la Laboratorul de Fiziologie animală dela Facultatea de Ştiinţe din Iaşi, prin decizia ministerială Nr. 12.594/1932.

— D-l profesor titular **Simion Sanielevici** este numit suplinitorul catedrei de Geometrie descriptivă, dela Facultatea de Ştiinţe

Muzeul Universităţii „Alexandru Ioan Cuza" din Iaşi
www.muzeul.uaic.ro

din Iaşi, rămasă vacantă pe ziua de 1 Ianuarie 1932, prin demisiunea D-lui prof. Victor Costin. (Decizia ministerială Nr. 26.408/1932).

— Pe data de 1 Ianuarie 1932, prin decizia ministerială Nr. 4.433 din 1932, în urma examenului de capacitate, D-na dr. **Ecaterina P. Ionescu** se numeşte preparatoare cu titlu provizor, la Laboratorul de Patologie generală a Facultăţii de Medicină din Iaşi.

— Prin decizia ministerială Nr. 14.980 din 3 Februarie 1932, se numesc pe data de 1 Ianuarie 1932:

D-l **Horia Hulubei,** şef de lucrări la Laboratorul de Chimie fizicală şi analitică dela Facultatea de Ştiinţe.

D-l **Mihai Botezatu,** asistent suplinitor şi D-na **Maria Casian Botezatu,** preparatoare suplinitoare, ambii la Laboratorul de Chimie medicală şi biologică a Facultăţii de Medicină din Iaşi.

D-l **Boris Arventiev,** asistent suplinitor la Laboratorul de Chimie organică a Facultăţii de Ştiinţe.

D-ra **Elena Bogdan,** asistentă suplinitoare la Laboratorul de Chimie minerală dela Facultatea de Ştiinţe.

D-na **Maria Schumacher,** asistentă suplinitoare la catedra de Teoria funcţiunilor, dela Facultatea de Ştiinţe şi

D-l **Const. Bogdan,** preparator suplinitor la catedra de Teoria funcţiunilor în locul d-rei Schumacher, înaintată.

— Prin Înalt Decret Regal Nr. 267/1932, D-l **Timotei Coşciug** se numeşte pe data de 1 Ianuarie 1932, în conformitate cu art. 107 din Legea învăţământului superior, asistent cu titlu definitiv la Laboratorul de Chimie minerală a Facultăţii de Ştiinţe.

— Sunt numiţi conferenţiari suplinitori, la Facultatea de Ştiinţe, pe data de 1 Ianuarie 1932, prin decizia ministerială Nr. 43.037/1932:

D-l asistent definitiv **Virgil Ioanovici,** la conferinţa de Mineralogie şi Gisimente petrolifere,

D-l asistent definitiv **Constantin Papp,** la conferinţa de Botanică aplicată, şi

D-l asistent definitiv **Ilie Popa,** la conferinţa de Matematici elementare.

— Prin decizia ministerială Nr. 48.256/1932, D-l **Alexandru Romanovici** este numit pe data de 1 Ianuarie 1932, preparator suplinitor la Laboratorul de Agrogeologie, de pe lângă Facultatea de Ştiinţe.

— Pe data de 1 Ianuarie 1932, prin decizia ministerială Nr. 17.794 din 1932, sunt numiţi la Laboratorul de Histologie a Facultăţii de Medicină, asistenţi: D-l dr. **Vasile Mârza** şi D-na dr. **Eugenia Mârza** (prin înaintare) şi D-ra **Ana Bogdan**, ca preparatoare suplinitoare, (în locul devenit vacant prin avansarea D-nei dr. E. Mârza).

— Prin aceeaşi decizie, D-l **Victor Tufescu** se numeşte pe aceeaşi dată, preparator suplinitor la Laboratorul de Paleontologie, dela Facultatea de Ştiinţe din Iaşi.

— Prin Decizia ministerială Nr. 207.157/931, D-l profesor titular **Alexandru Popovici** suplineşte cu începere dela 1 Ianuarie 1932, catedra de Fiziologie vegetală, rămasă vacantă la Facultatea de Ştiinţe din Iaşi, prin încetarea din viaţă a profesorului D-l C. Constantineanu.

— D-l **V. G. Şiadbei** se numeşte asistent provizor, pe data de 1 Ianuarie 1932, la Institutul Astronomic, dela Facultatea de Ştiinţe din Iaşi, în baza examenului de capacitate depus în conformitate cu art. 107 din lege (decizia ministerială Nr. 205.747/931).

— D-l **Iosif Lepşi,** doctor în ştiinţe naturale, a fost numit, prin Înalt Decret Regal Nr. 290/932, pe ziua de 1 Februarie 1932, director al Muzeului Naţional de Istorie naturală din Chişinău, pe baza concursului dat, în conformitate cu dispoziţiunile art. 20 din Regulamentul de organizare şi funcţionare al acelui muzeu.

— Prin Înalt Decret Regal Nr. 625/932, D-na **Irina Mihul** a fost numită pe ziua de 1 Martie 1932, cu titul definitiv, în postul de asistentă pe lângă Laboratorul de Fizică moleculară, Acustică şi Optică, dela Facultatea de Ştiinţe din Iaşi, în virtutea art. 107, alin. XII din Legea învăţământului superior.

— Pe data de 1 Martie 1932, prin Înalt Decret Regal Nr. 397 din 1932, D-l dr. **Virgil Troteanu** este numit profesor agregat la catedra de Farmacologie şi Materie medicală dela Facultatea de Medicină din Iaşi, pe baza concursului, în conformitate cu art. 83 din Legea învăţământului superior.

— Prin Înalt Decret Regal Nr. 523/932, D-l dr. **Virgil Nitzulescu** este numit pe ziua de 1 Martie 1932, profesor titular la catedra de Istorie naturală medicală dela Facultatea de Medicină din Iaşi, in virtutea dispoziţiunilor art. 81 din Legea înv. superior.

— În urma examenului, în conformitate cu art. 74 din Legea învăţământului superior, D-l **Alexandru Cişman** este numit docent pentru Fizică experimentală cu specialitatea Radio-tehnică, la Facultatea de Ştiinţe din Iaşi, pe ziua de 1 Martie 1932 (decizia ministerială Nr. 28.952/932).

— Prin decizia ministerială Nr. 35.051/932, pe data de 1 Martie 1932, sunt numiţi:

D-l ing. **Gh. Vasiliu,** în postul de şef de lucrări şi D-l **Virgil Gheorghiu,** asistent suplinitor, ambii pe lângă Laboratorul de Electricitate, dela Facultatea de Ştiinţe din Iaşi.

— D-ra **Valeria Diaconescu** se numeşte custode la Biblioteca Universităţii din Iaşi, pe ziua de 1 Martie 1932, prin decizia ministerială Nr. 39.828/932.

— Pe data de 1 Martie 1932, D-l **Botez Mihail**, licenţiat în matematici, se numeşte asistent suplinitor la Laboratorul de Studii geografice, dela Facultatea de Ştiinţe din Iaşi, prin decizia ministerială Nr. 58.252/932.

— Prin decizia ministerială Nr. 28.524/932, D-l **Gh. Ghimicescu** se numeşte pe data de 1 Martie 1932, asistent suplinitor la Laboratorul de Chimie de pe lângă Facultatea de Medicină din Iaşi, în locul D-lui Ion Bordeanu, demisionat pe ziua de 1 Februarie 1932.

— D-l dr. **Emil Hurmuzache,** pe baza examenului depus, este numit prin decizia ministerială Nr. 26.877/932, în conformitate cu dispoziţiunile art. 74 din Legea învăţământului superior, docent în

Muzeul Universităţii „Alexandru Ioan Cuza" din Iaşi www.muzeul.uaic.ro

specialitatea Patologie infantilă şi Puericultură, la Facultatea de Medicină din Iaşi.

— În urma examenului depus, Ministerul de Instrucţie, prin decizia Nr. 38.119/932, în conformitate cu art. 74 din legea învăţământului superior numeşte pe D-l **Const. Balmuş,** docent în specialitatea Limba şi literatura latină la Facultatea de Litere şi Filosofie din Iaşi, pe data de 15 Martie 1932.

— Prin decizia ministerială Nr. 35.839/932, pe data de 20 Martie 1932, D-l docent **Constantin Balmuş** primeşte însărcinarea de conferenţiar suplinitor pentru Limba latină, la Facultatea de Litere şi Filosofie din Iaşi.

— Prin decizia ministerială Nr. 43.110/932, D-l **C. V. Gheorghiu**, pe baza examenului, în conformitate cu art. 74 din Legea învăţământului superior, este numit docent în specialitatea Chimie organică la Facultatea de Ştiinţe din Iaşi, pe data de 22 Martie 1932.

— Prin Înalt Decret Regal Nr. 933 din 24 Martie 1932, D-l docent **Alexandru Cişman** este numit conferenţiar definitiv de Fizica industrială, pe ziua de 23 Martie 1932, la conferinţa ce ocupă la Facultatea de Ştiinţe din Iaşi, în conformitate cu dispoziţiunile art. 90 din Legea învăţământului superior.

— D-l dr. **Vladimir Buţureanu** a fost numit prin Înalt Decret Regal Nr. 932/932, pe ziua de 24 Martie 1932, conferenţiar definitiv de Semeologie chirurgicală la Facultatea de Medicină din Iaşi, în conformitate cu art. 90 din Legea învăţământului superior.

— Prin Înalt Decret Regal Nr. 1.760/932, pe data de 1 Aprilie 1932, D-na dr. **Maria Manoliu Beke** şi D-l dr. **Dumitru Brănişteanu** sunt numiţi asistenţi cu titlul definitiv, la Clinica Terapeutică a Facultăţii de Medicină din Iaşi, în virtutea dispoziţiunilor art. 107 alin. XII din Legea învăţământului superior.

— Pe baza examenului depus, în conformitate cu art. 74 din Legea învăţământului superior, D-l **Constantin Mihul** este numit pe ziua de 1 Aprilie 1932, docent în specialitatea Fizică la Facultatea de Ştiinţe din Iaşi, prin decizia ministerială Nr. 46.095/932.

— D-ra **Lucia Cantacuzino,** licenţiată în chimie, se numeşte pe ziua de 1 Aprilie 1932, preparatoare suplinitoare la Laboratorul de Bacteriologie de pe lângă Facultatea de Medicină din Iaşi, prin decizia ministerială Nr. 43.831/932, în locul D-lui dr. V. Nica, demisionat.

— Pe ziua de 1 Aprilie 1932, prin decizia Nr. 46.943/932, Ministerul de Instrucţie primeşte demisia D-lui profesor **Giorge Pascu** din postul de director al Bibliotecii Universităţii din Iaşi.

— D-l docent **Karl Kurt Klein** se numeşte asistent definitiv pe data de 15 Aprilie 1932, prin Înalt Decret Regal Nr. 1.354/932, la Seminarul catedrei de Limba şi literatura germană a Facultăţii de Litere şi Filosofie.

— Pe data de 10 Aprilie 1932, prin decizia ministerială Nr. 55.438/932, D-l asistent definitiv docent **Karl Kurt Klein** este numit conferenţiar onorific pentru Limba şi literatura germană dela Facultatea de Litere şi Filosofie din Iaşi.

— Prin Înalt Decret Regal Nr. 1.701 din 17 Mai 1932, D-na dr. **Viorica Buţureanu** a fost numită asistentă definitivă pe ziua de 20 Aprilie 1932 la Clinica I Chirurgicală dela Facultatea de Medicină din Iaşi, în virtutea dispoziţiunilor art. 107 alin. XII din Legea învăţământului superior.

— D-l dr. **Gheorghe Gatoschi** a fost numit prin Înalt Decret Regal Nr. 1.700 din 17 Mai 1932, asistent cu titlu definitiv, în virtutea art. 107 alin. XII din Legea învăţământului superior, la Clinica I Chirurgicală dela Facultatea de Medicină din Iaşi, pe ziua de 20 Aprilie 1932.

— În conformitate cu prevederile art. 86, alin II din Legea pentru organizarea învăţământului universitar, prin decizia ministerială Nr. 163.944/932, cu începere dela 22 Aprilie 1932, Domnii conferenţiari suplinitori dela Facultatea de Medicină din Iaşi, dr. **Neculai P. Balan,** dr. **Gheorghe Zamfirescu,** dr. **Leon Ballif** şi dr. **Ion Alexa** au fost numiţi în aceeaşi calitate, pe termen de şase ani.

— Prin decizia ministerială Nr. 64.336/932, D-l conferenţiar de Limba şi literatura germană, dela Facultatea de Litere şi Filosofie din Iaşi, **Karl Kurt Klein,** se confirmă cu titlul provizor, pe data de 22 Aprilie 1932.

— Prin decizia ministerială Nr. 69.606/932, D-l **Karl Kurt Klein** este numit directorul Bibliotecii Universităţii din Iaşi, pe ziua de 1 Iunie 1932 în conformitate cu dispoziţiunile art. 60 din Legea pentru organizarea învăţământului universitar.

— D-l dr. **Mihail Camner**, în conformitate cu art. 74 din Legea învăţământului superior din 1932 în urma examenului depus, este numit prin decizia ministerială Nr. 77.000/932, docent în specialitatea Patologie infantilă şi Puericultură la Facultatea de Medicină din Iaşi, pe ziua de 1 Iunie 1932.

— Prin Înalt Decret Regal Nr. 1.961/932, D-na **Ruxanda Râşcanu,** doctor în chimie şi inginer diplomată a Politehnicei din Bucureşti, se numeşte definitiv în postul de conferenţiară de Chimie minerală, dela Facultatea de Ştiinţe a Universităţii din Iaşi, în virtutea dispoziţiunilor art. 83, alin. VI din Legea pentru organizarea învăţământului universitar, pe ziua de 1 Iunie 1932.

— Prin Înalt Decret Regal Nr. 2.000/932, pe data de 1 Iunie 1932, D-l docent **Constantin V. Gheorghiu** se numeşte conferenţiar cu titlu defenitiv la conferinţa de Fizică şi Chimie la secţiile Ştiinţelor aplicate, dela Facultatea de Ştiinţe din Iaşi, în virtutea prevederilor art. 90 din Legea învăţământului superior.

— Catedra de Sociologie şi Filosofia dreptului, vacantă la Facultatea de Drept din Iaşi, se suplineşte dela 1 Iunie 1932, de către D-l profesor titular **Petre Dragomirescu** (decizia ministerială Nr. 80.396/932).

— În conformitate cu dispoziţiunile art. 49, alin. XI din Legea pentru organizarea învăţământului universitar, D-l dr. **Marcel Kapri** se numeşte şef de lucrări provizor, pe termen de patru ani, la Labo-

Muzeul Universităţii „Alexandru Ioan Cuza" din Iaşi www.muzeul.uaic.ro

ratorul de Fiziologie a Facultăţii de Medicină din Iaşi, cu începere dela 1 Iunie 1932, (prin decizia ministerială Nr. 78.713).

— D-l **Gheorghe Alexa,** doctor inginer chimist, se numeşte conferenţiar definitiv, pe lângă catedra de Chimie tehnologică dela Facultatea de Ştiinţe din Iaşi, prin Înaltul Decret Regal Nr. 1.961/932, pe ziua de 1 Iunie 1932, în virtutea dispoziţiunilor art. 83, alin. VI din Legea pentru organizarea învăţământului universitar.

— În baza examenului depus, în conformitate cu dispoziţiunile art. 74 din Legea învăţământului superior din 1932, D-l dr. **Eugen Aburel** este numit docent în specialitatea Obstetrică şi Ginecologie la Facultatea de Medicină din Iaşi, pe ziua de 15 Iunie 1932, prin decizia ministerială Nr. 80.901/932.

— Prin Înalt Decret Regal Nr. 2.216/932, Domnii conferenţiari definitivi: dr. **Vasile Dimitriu - Borca,** dr. **Emil Radu,** dr. **Ion Nubert,** dr. **Andrei Trosc,** dr. **Ion Gheorghiu** şi dr. **Vladimir Buţureanu** dela Facultatea de Medicină din Iaşi, au fost numiţi pe ziua de 21 Iunie 1932, agregaţi onorifici, în conformitate cu dispoziţiunile art. 87, alin. I din Legea pentru organizarea învăţământului universitar.

— Prin Înalt Decret Regal Nr. 2.075/932, D-l docent **Constantin Mihul** este numit conferenţiar definitiv pentru Fizica Generală la Facultatea de Ştiinţe din Iaşi, pe ziua de 1 Iulie 1932, în virtutea dispoziţiunilor art. 83, alin. VII din Legea pentru organizarea învăţământului universitar.

— Prin Înalt Decret Regal Nr. 2.091/932, conferinţele de Chimie analitică, Zoologie aplicată şi Fizică teoretică (Acustică şi optică) dela Facultatea de Ştiinţe din Iaşi, se transformă pe ziua de 1 Iulie 1932, în catedre de: Chimie analitică, Zoologie aplicată şi Entomologie şi Fizica matematică (Teoretică), iar Domnii conferenţiari: **Radu Cernă escu,** titularul conferinţei de Chimie analitică, **Constantin Motăş,** titularul conferinţei de Zoologie aplicată şi **Ion I. Plăcinţeanu,** titularul conferinţei de Fizică teoretică (acustică şi optică), se numesc profesori agregaţi, în conformitate cu art. 83, alin. III din Legea învăţământului universitar.

— Pe ziua de 1 Iulie 1932, prin Înalt Decret Regal Nr. 2.094/932, conferinţa de Filosofia dreptului penal dela Facultatea de Drept din Iaşi, se transformă în catedră de Criminalogie şi Ştiinţă penitenciară, iar titularul conferinţei, D-l **Neculai I. Buzea,** este numit profesor agregat la această catedră, în conformitate cu dispoziţiunile art. 83, alin. III din Legea învăţământului universitar.

— În conformitate cu dispoziţiunile art. 74 din Legea învăţământului superior din 1932, Ministerul de Instrucţie, prin decizia Nr. 90.375/932, aprobă numirea D-lui dr. **Iuliu Nitzulescu** ca docent în specialitatea Boli de nutriţie la Facultatea de Medicină din Iaşi, pe ziua de 1 Iulie 1932.

— Pe ziua de 1 Iulie 1932, prin Înalt Decret Regal Nr. 2.423/932, D-l inginer **Vasile Serghie** se definitivează la conferinţa de Electrotehnică generală dela Secţiunile de Ştiinţe aplicate dela Facultatea

de Ştiinţe din Iaşi, în conformitate cu dispoziţiunile art. 83, alin. VI, din Legea învăţământului universitar.

— Prin decizia ministerială Nr. 96.490/932, D-l inginer chimist **Mihai Dima** se numeşte asistent suplinitor la Laboratorul de Chimie tehnologică, de pe lângă Facultatea de Ştiinţe din Iaşi, pe ziua de 1 Iulie 1932, potrivit dispoziţiunilor art. 49, alin. IV şi V din Legea pentru organizarea învăţământului universitar, în locul D-lui **Gheorghe Alexa,** numit pe aceeaşi dată conferenţiar definitiv.

— Prin Înalt Decret Regal Nr. 2.066/932, pe data de 1 Iulie 1932, în conformitate cu dispoziţiunile art. 83, alin. VI din Legea învăţământului universitar, D-l conferenţiar suplinitor de Economie rurală, ing. agronom **Gheorghe Bontea** şi D-l ing. **Neculai Zamfirescu,** conferenţiar suplinitor de Ameliorarea plantelor, ambii dela Secţiile de Ştiinţe aplicate ale Facultăţii de Ştiinţe din Iaşi, se definitivează.

D-l **Teofil Simenschy** se numeşte conferenţiar definitiv de Limbile greacă şi latină la Facultatea de Teologie din Chişinău, pe data de 1 Iulie 1932, prin Înalt Decret Regal Nr. 2.095/932, în virtutea dispoziţiunilor art. 83, alin. VIII din Legea pentru organizarea învăţământului universitar.

Prin Înalt Decret Regal Nr. 2.155/932, D-l **Gheorghe Năstase,** conferenţiar suplinitor de Antropogeografie şi **Vasile Zăhărescu,** conferenţiar suplinitor de Anatomie şi Fiziologie comparată a animalelor domestice, ambii dela secţiile Ştiinţelor aplicate de pe lângă Facultatea de Ştiinţe din Iaşi, se definitivează, în virtutea dispoziţiunilor art. 83, alin. VI din Legea învăţământului universitar. pe data de 1 Iulie 1932.

— Conferinţa de Istoria Românilor cu privire specială la istoria Basarabiei, dela Facultatea de Teologie din Chişinău, este transformată, prin Înalt Decret Regal Nr. 2.248/932, pe ziua de 20 Iulie 1932, în catedră, iar titularul conferinţei, D-l conf. definitiv **Alexandru Boldur,** este numit pe aceeaşi dată profesor agregat la catedra transformată, în conformitate cu art. 83, alin. III, din Legea învăţământului universitar.

— Prin Înaltul Decret Regal Nr. 2.289/932, pe ziua de 20 Iulie 1932, conferinţa de Anatomie topografică dela Facultatea de Medicină din Iaşi se transformă în catedră de Anatomie topografică, iar D-l conferenţiar definitiv dr. **Ion Nubert** e ridicat la rangul de profesor titular al ei, în virtutea dispoziţiilor art. 83, alin. IV şi art. 96 din Legea pentru organizarea înv. universitar.

— Prin Înaltul Decret Regal Nr. 2.249/932, conferinţa de Radiologie dela Facultatea de Medicină din Iaşi este transformată, pe ziua de 20 Iulie 1932, în catedră cu aceeaşi titulatură, iar D-l conferenţiar definitiv dr. **Emil Radu,** titularul conferinţei, a fost ridicat la rangul de profesor titular pe aceeaşi dată, în conformitate cu dispoziţiunile art. 83, alin. IV şi art. 96 din Legea învăţământului universitar.

— D-l **Teodor Văscăuţanu,** potrivit dispoziţiunilor art. 84 din

Muzeul Universităţii „Alexandru Ioan Cuza" din Iaşi www.muzeul.uaic.ro

Legea învăţământului universitar, este definitivat, prin Înaltul Decret Regal Nr. 2.572/932, pe data de 1 August 1932, în postul de şef de lucrări la Laboratorul de Geologie şi Paleontologie dela Facultatea de Ştiinţe din Iaşi.

— Prin decizia ministerială Nr. 98.598/932, D-na **Maria Papafil** se numeşte asistentă provizorie la Laboratorul de Chimie fizică şi analitică de pe lângă Facultatea de Ştiinţe din Iaşi, pe data de 1 August 1932, în conformitate cu prevederile art. 49, alin. VI din Legea învăţământului universitar.

— D-l **Petru Culianu,** conferenţiar suplinitor de Matematici la Facultatea de Ştiinţe din Iaşi, se definitivează, prin Înaltul Decret Regal Nr. 2.750/932, pe ziua de 1 Septemvrie 1932, în virtutea dispoziţiunilor legii.

— Pe data de 1 Septemvrie 1932, D-l **Neculai Calinicenco,** licenţiat în fizico-chimice, se numeşte prin decizia ministerială cu Nr. 92.027/932, preparator suplinitor la Laboratorul de Electricitate a Facultăţii de Ştiinţe.

— Prin Înaltul Decret Regal Nr. 2.749/932, D-l **Zigmund Huber** a fost definitivat, pe ziua de 1 Septemvrie 1932, în postul de şef de lucrări la Laboratorul de Chimie agricolă de pe lângă Facultatea de Ştiinţe din Iaşi, în virtutea art. 84 din Legea învăţământului universitar.

— Prin decizia ministerială Nr. 90.106/932, D-l profesor titular **Alexandru Philippide,** care a împlinit vrâsta de 70 ani, continuă să funcţioneze încă doi ani la catedra de Filologia română dela Facultatea de Litere şi Filosofie din Iaşi (cu începere dela 1 Octomvrie 1932), în conformitate cu dispoziţiunile art. 57 din Legea învăţământului universitar.

— Domnii profesori **Paul Bujor** şi **Vasile C. Butureanu,** dela Facultatea de Ştiinţe, potrivit dispoziţiunilor art. 57 din Legea pentru organizarea înv. universitar, îşi vor continua activitatea la catedrele ce deţin, încă timp de doi ani, cu începere dela 1 Octomvrie 1932.

— Cu începere dela 1 Octomvrie 1932, D-l profesor dr. **Mihai Ciucă,** dela Facultate de Medicină din Iaşi, obţine un concediu de un an, pentru îndeplinirea însărcinării ce o are în calitatea sa de membru al organizaţiei de Igienă, de pe lângă Liga Naţiunilor. Prin decizia ministerială Nr. 144.470/932, în timpul concediului va fi suplinit prin D-l prof. dr. **Ion Bălteanu.**

— Prin Înaltul Decret Regal Nr. 3.340/932, D-l inginer **Iosif Casetti** a fost numit conferenţiar definitiv de Rezistenţa materialelor şi Statistica grafică dela Secţia Electrotehnică a Facultăţii de Ştiinţe din Iaşi, pe data de 1 Octomvrie 1932, în virtutea dispoziţiunilor art. 83, alin. VI din Legea învăţământului universitar.

— Prin decizia ministerială Nr. 154.492/932, au fost numiţi conferenţiari provizorii, în conformitate cu disp. art. 83, alin. VIII şi 44 din Legea înv. universitar, pe ziua de 1 Noemvrie 1932, la Facultatea de Ştiinţe din Iaşi, Domnii: *a*) dr. ing. **Toma Farcaş,** la conferinţa de Tehnologia materialelor şi maşinilor unelte; *b*) dr. **Constantin Papp,** la conferinţa de Botanică aplicată; *c*) dr. **Gheorghe Huidovici,** la conferinţa de Tehnologie mecanică, Maşini şi Instalaţiuni industriale; *d*) dr. **Virgil Ianovici,** la conferinţa de Petrografie şi gisemente metalifere; *e*) dr. **Vasile Petrescu,** la conferinţa de Măsuri electrice şi Instalaţiuni; *f*) dr. ing. **Ion Ciochină,** la conferinţa de Chimia, Tehnica, Exploatarea şi Industria petrolului.

— Prin decizia ministerială Nr. 172.961 din 18 Noemvrie 1932, D-l profesor **Petru Andrei,** titularul catedrei de Sociologie şi Etică, dela Facultatea de Litere şi Filosofie din Iaşi, beneficiază de concediu pe tot timpul cât va îndeplini demnitatea de subsecretar de stat la Departamentul Instrucţiunii. În timpul concediului va fi suplinit la catedră prin D-l asistent **Alex. Claudian.**

— Prin Înalt Decret Regal Nr. 3.342 din 28 Noemvrie 1932, D-l **Eugen Pavlescu** a fost definitivat, potrivit dispoziţiunilor art. 83 alin. 8 din Legea înv. universitar, la conferinţa de Economie politică dela Facultatea de Ştiinţe din Iaşi, pe ziua de 1 Decemvrie 1932.

— Prin decizia ministerială Nr. 187.913/1932, pe ziua de 1 Decemvrie 1932, D-ra **Elena Ursian,** licenţiată în fizico-chimice, a fost numită preparatoare la Laboratorul catedrei de Clinică genito-urinară dela Facultate de Medicină din Iaşi.

— Prin Înalt Decret Regal Nr. 3.419/1932, D-l prof. titular **Ion Nichifor Crainic,** dela catedra de Literatură religioasă modernă dela Facultatea de Teologie din Chişinău, a fost numit pe baza chemării făcută de Universitatea Bucureşti, pe data de 1 Decemvrie 1932, profesor titular la catedra de Istoria literaturii bisericeşti religioase la Facultatea de Teologie din Bucureşti, în conformitate cu art. 21 din legea universitară.

— D-l **Beau de Loménie** este numit lector pentru Limba franceză la Facultatea de Filosofie şi Litere din Iaşi, pe data de 15 Decemvrie 1932, prin decizia ministerială Nr. 184.229/1932.

— Prin decizia ministerială Nr. 196.052/1933, în urma examenului, D-l dr. **Traian Mihăilescu** se numeşte docent în specialitatea Medicină operatorie, la Facultatea de Medicină din Iaşi, în conformitate cu art. 74 din Legea învăţământului superior din 1932.

— Pentru limită de vârstă, D-l prof. **Ion Găvănescul** este trecut la pensie, pe data de 1 Ianuarie 1933, conform art. 57 din Legea pentru organizarea înv. universitar (decizia ministerială Nr. 162.451 din 2 Noemvrie 1932).

— Prin Înalt Decret Regal Nr. 3.690/1932, în conformitate cu dispoziţiunile art. 21 din legea învăţământului universitar, D-l conferenţiar dr. **Neculai Balan** este numit profesor titular la catedra de Medicină legală dela Facultatea de Medicină din Iaşi, pe ziua de 1 Ianuarie 1933.

— Prin decizia ministerială Nr. 178.589, pe ziua de 1 Ianuarie 1933, D-l **Emil Gr. Condurachi** este numit asistent suplinitor la

Muzeul Universităţii „Alexandru Ioan Cuza" din Iaşi www.muzeul.uaic.ro

catedra de Arheologie a Facultăţii de Litere şi Filosofie din Iaşi, în locul D-rei Minodora Ignat.

— D-l **Octav Mayer**, profesor titular la catedra de Calcul diferenţial şi integral dela Facultatea de Ştiinţe din Iaşi, a fost numit pe ziua pe 1 Ianuarie 1933, prin Înalt Decret Regal Nr. 127/1933, în baza chemării şi în conformitate cu art 21 din Legea învăţământului universitar, profesor titular de Geometrie descriptivă la catedra vacantă dela Facultatea de Ştiinţe din Iaşi.

— Prin decizia ministerială Nr. 26.784/1933, D-ra **Margareta Poni** a fost numită asistentă provizorie la Laboratorul de Chimie fizicală şi analitică dela Facultatea de Ştiinţe, pe ziua de 1 Ianuarie 1933, în conformitate cu dispoziţiunile art. 49 din Legea pentru organizarea învăţământului universitar.

— Prin decizia ministerială Nr. 22.411/1933, D-l profesor titular **Simion Sanielevici,** cu începere dela 1 Ianuarie 1933, suplineşte catedra de Calcul diferenţial şi integral, aflată vacantă la Facultatea de Ştiinţe din Iaşi.

— Prin Înalt Decret Regal Nr. 125/1933, sunt numiţi cu titlu definitiv, în conformitate cu art. 84 din Legea învăţământului universitar, pe data de 1 Februarie 1933, la Facultatea de Ştiinţe din Iaşi, Domnii : **Gheorghe Vasiliu,** (inginer electrician) şef de lucrări la Laboratorul de căldură şi electricitate, **Mihai Dima,** (inginer chimist), asistent la Laboratorul de Chimie tehnologică şi **Eugen Papafil,** (magneo chimist) asistent la Laboratorul de Chimie organică.

— D-l **Virgil Gheorghiu** a fost numit asistent provizor, pe data de 1 Februarie 1933, în conformitate cu dispoziţiunile art. 49 alin. 6 din Legea învăţământului universitar, la Laboratorul de Căldură şi electricitate de pe lângă Facultatea de Ştiinţe din Iaşi, prin decizia ministerială Nr. 32.227/1933.

— Prin decizia ministerială Nr. 48.615/1933, pe data de 1 Aprilie 1933, D-l profesor **Paul Nicorescu,** dela Facultatea de Litere şi Filosofie din Iaşi, este numit directorul Seminarului pedagogic universitar din Iaşi.

— D-l conferenţiar **Andrei Oţetea** este numit prin decizia ministerială Nr. 48.612/1933, suplinitorul catedrei vacante de Istorie modernă şi contemporană dela Facultatea de Litere şi Filosofie din Iaşi, pe data de 1 Aprilie 1933.

— Prin decizia ministerială Nr. 47.310/1933, D-l **G. Popovici,** student, este numit preparator suplinitor pe termen de 3 ani, cu începere dela 1 Aprilie 1933, la Laboratorul de Fiziologie de pe lângă Facultatea de Medicină din Iaşi.

— D-na dr. **Elvira Ionescu Gârneaţă** este numită prin decizia ministerială Nr. 51.344/1933, desenatoare la Clinica Obstretricală a Facultăţii de Medicină din Iaşi, pe termen de 3 ani, cu începere dela 1 Aprilie 1933, în conformitate cu prevederile art. 50 din legea universitară, în locul D-lui dr. Alexandru Ursu, demisionat pe aceeaşi dată.

— Se numeşte asistent cu titlu provizoriu, pe ziua de 1 Aprilie 1933, D-l **Ioan Popovici,** dela Seminarul de Drept internaţional public, de pe lângă Facultatea de Drept din Iaşi, în conformitate cu art. 49 alin. VI din Legea învăţământului universitar, prin decizia ministerială Nr. 35.711/1933.

— D-l ing. **Gheorghe Cotrutz** se numeşte prin decizia ministerială Nr. 57.319/1933, pe ziua de 1 Mai 1933, asistent provizor la Laboratorul de Chimie tehnologică a Facultăţii de Ştiinţe din Iaşi, în baza dispoziţiunilor art. 49 alin. VI din Legea învăţământului universitar.

— Prin decizia ministerială Nr. 63.277/1933, cu începere dela 15 Mai 1933, D-l profesor **Iorgu Iordan** suplineşte catedra de Istoria literaturii româneşti vechi şi Dialectologia, a cărei titular, D-l prof. Giorge Pascu, se găseşte suspendat.

— Pe data de 1 Mai 1933, D-ra **Olga Necrasov** se numeşte preparatoare suplinitoare la Laboratorul de Antropologie şi Paleontologie de pe lângă Facultatea de Ştiinţe din Iaşi, prin decizia ministerială Nr. 56.565/1933, în locul D-lui Victor Tufescu, demisionat.

— Pe ziua de 1 Mai 1933 D-l **N. A. Florescu,** licenţiat în fizică, se numeşte asistent suplinitor la Laboratorul de Electricitate a Facultăţii de Ştiinţe din Iaşi, prin decizia ministerială Nr. 52.451/933.

— Prin decizia ministerială Nr. 39.376, pe data de 1 Mai 1933, D-l **Marcel Mayer** este numit asistent cu titlu provizor la Laboratorul de Chimie organică a Facultăţii de Ştiinţe din Iaşi, în conformitate cu art. 49 alin. VI din Legea pentru organizarea învăţământului universitar.

— D-l **Alexandru Claudian** este numit asistent cu titlu provizor la Seminarul de Istoria filosofiei vechi, de pe lângă Facultatea de Litere şi Filosofie din Iaşi, pe ziua de 1 Mai 1933, prin decizia ministerială Nr. 54.930/1933, în conformitate cu dispoziţiunile art. 49 alin. VI din Legea învăţământului universitar.

— Prin decizia ministerială Nr. 58.055/933, pe data de 1 Mai 1933, D-nii doctoranzi **Dumitru Pintilie** şi **Nichita Rusu** sunt numiţi preparatori suplinitori, la Clinica II Chirurgicală a Facultăţii de Medicină din Iaşi, pe termen de trei ani, în locul D-lor C. Dimitriu şi N. Costinescu, demisionaţi.

— Pe data de 1 Mai 1933, prin decizia ministerială Nr. 58.721 din 1933, D-ra **Marcela Simionescu** se numeşte asistentă suplinitoare la Seminarul de Psihologie şi Estetică de pe lângă Facultatea de Litere şi Filosofie din Iaşi, în locul D-lui S. Bârsănescu, demisionat.

— Prin adresa Ministerului de Instrucţie Nr. 56.565 din 31 Mai 1933, a aprobat în conf. cu dispoziţiunile art. 49 din lege, numirea D-rei **Olga Necrasov,** licenţiată în şt. naturale, pe ziua de 1 Mai 1933, în postul de asistent suplinitor la Laboratorul de Antropologie şi Paleontologie de pe lângă Facultatea de Ştiinţe din Iaşi, în locul D-lui V. Tufescu, demisionat pe aceeaşi zi.

— Prin Î. D. R. Nr. 1.573/933, D-l ing. **Simeon Savenco,** actual asistent provizor la Laboratorul de Chimie tehnologică dela Facultatea de Ştiinţe, a fost numit pe ziua de 1 Mai 1933, cu titlu defi-

Muzeul Universităţii „Alexandru Ioan Cuza" din Iaşi www.muzeul.uaic.ro

nitiv în acelaşi post, în virtutea dispoziţiunilor art. 84 din Legea învăţământului universitar.

— D-l **Ion Creangă,** licenţiat în matematică, se numeşte prin decizia ministerială Nr. 69.071, pe ziua de 1 Iunie 1933, preparator suplinitor la Laboratorul de Mecanică dela Facultatea de Ştiinţe din Iaşi, în locul D-lui C. P. Bogdan, demisionat.

— D-l docent **Andrei Oţetea** este confirmat conferenţiar cu titlu provizor la Facultatea de Litere şi Filosofie din Iaşi, prin decizia ministerială Nr. 18.200 din 9 Februarie 1933, pe data de 15 Iunie 1932.

— Prin decizia ministerială Nr. 84.983/933, D-l conferenţiar **Karl Kurt Klein** este numit cu titlu definitiv, pe data de 1 Iulie 1933, în postul de director al Bibliotecii Universităţii din Iaşi, în virtutea art. 37 din Statutul funcţionarilor publici şi art. 10 din Regulamentul Bibliotecii Universităţii din Iaşi.

— Prin Înalt Decret Regal Nr. 2.043/1933, D-l **Gheorghe Băileanu** este numit asistent cu titlu definitiv, la Facultatea de Drept din Iaşi, pe ziua de 1 Iulie 1933, în conformitate cu dispoziţiunile art. 49 alin. VII din Legea învăţământului universitar.

— Prin decizia ministerială Nr. 44.629/933, pe ziua de 1 Iulie 1933, D-na **Eliza Văscăuţanu** este numită asistentă cu titlu provizor, la Laboratorul de Chimie fizicală de pe lângă Facultatea de Ştiinţe din Iaşi, în conformitate cu dispoziţiunile art. 49 alin. VI din Legea de organizare a învăţământului universitar.

— D-l dr. **Dimitrie Dorogan** este numit asistent cu titlu provizor pe termen de cinci ani, cu începere dela 1 August 1933, la Laboratorul de Fiziologie a Facultăţii de Medicină din Iaşi, prin decizia ministerială Nr. 103.487/933, în conformitate cu prevederile art. 49 alin. XIV din Legea învăţământului universitar.

— Prin Înalt Decret Regal Nr. 2.660/933, D-l profesor dr. **Constantin Parhon,** titularul catedrei de Clinica bolilor nervoase şi mintale, dela Facultatea de Medicină din Iaşi, a fost numit prin chemare, pe ziua de 1 Octomvrie 1933, profesor titular la catedra de Endocrinologie clinică şi teoretică dela Facultatea de Medicină din Bucureşti, în conformitate cu dispoziţiunile art. 21 din Legea de organizare a învăţământului universitar.

— Pe data de 1 Octomvrie 1933, prin decizia ministerială Nr. 146.635/933, D-l dr. **Gheorghe Chipail** se numeşte preparator suplinitor, pe termen de trei ani, la Institutul de Anatomie a Facultăţii de Medicină din Iaşi, în locul D-lui dr. N. Alexandrescu, demisionat.

— D-l dr. **Stere Ştefăniu** se numeşte pe termen de trei ani, preparator suplinitor, la Institutul de Anatomie a Facultăţii de Medicină din Iaşi, cu începere dela 1 Octomvrie 1933, în locul D-nei dr. El. Acontz Holban, demisionată (decizia ministerială Nr. 146.230 din 1933).

— D-l **Emil Repciuc** se numeşte custode-preparator la Institutul de Anatomie a Facultăţii de Medicină din Iaşi, prin decizia

ministerială Nr. 146.221/933, pe data de 1 Octomvrie 1933, în locul D-lui dr. Emil Ionescu, demisionat.

— Prin decizia ministerială Nr. 152.109/1933, D-l **Gheorghe Agavriloae,** licenţiat în litere, se numeşte pe ziua de 1 Octomvrie 1933, asistent suplinitor la catedra de Istoria literaturii române moderne şi Estetica literară, de pe lângă Facultatea de Litere şi Filosofie din Iaşi, în locul D-lui Const. Stănescu, demisionat.

— D-l dr. **Leon Ballif** suplineşte, cu începere dela 1 Octomvrie 1933, catedra de Clinica bolilor nervoase, rămasă vacantă la Facultatea de Medicină din Iaşi, prin transferarea la Bucureşti a D-lui prof. dr. C. Parhon (decizia ministerială Nr. 190.049/933).

— D-l **Neculai Macarovici,** asistent, suplineşte dela 1 Octomvrie 1933, postul de şef de lucrări dela Laboratorul de Geologie a Facultăţii de Ştiinţe din Iaşi, rămas vacant prin decesul D-lui Th. Văscăuţanu (decizia ministerială Nr. 193.332 din 7 Decemvrie 1933).

— Prin decizia ministerială Nr. 127.002/1933, D-l **Mircea G. Stavrat** se numeşte asistent suplinitor la Observatorul Astronomic al Facultăţii de Ştiinţe din Iaşi, pe data de 1 Octomvrie 1933.

— Prin decizia ministerială Nr. 193.916/933, D-l **Constantin Cojocariu,** licenţiat în ştiinţe naturale, a fost însărcinat a suplini postul de asistent dela Laboratorul de Geologie al Facultăţii de Ştiinţe din Iaşi, cu începere dela 1 Octomvrie 1933, pe timpul cât D-l N. Macarovici, titularul postului, va avea delegaţia de şef de lucrări, la acelaşi laborator.

— Pe ziua de 1 Noemvrie 1933, D-l **Dumitru Popescu** este numit preparator suplinitor la Clinica Obstetricală, de pe lângă Facultatea de Medicină din Iaşi, pe termen de trei ani, prin decizia ministerială Nr. 164.432 933, în locul D-nei dr. Zenobia Rosenthal-Vitner, demisionată.

— D-l **Ion G. Frasin** se numeşte prin decizia ministerială Nr. 160.301/933, pe termen de trei ani, cu începere dela 1 Noemvrie 1933, în postul de desenator la Clinica Oftalmologică a Facultăţii de Medicină din Iaşi, în locul D-lui dr. S. Ştefăniu, demisionat.

— Prin Înalt Decret Regal Nr. 3.147/933, D-l dr. **Vasile Radu** se numeşte şef de lucrări, cu titlu definitiv, la Laboratorul de Morfologie a Facultăţii de Ştiinţe din Iaşi, pe data de 1 Noemvrie 1933, în virtutea dispoziţiunilor art. 49 alin. VIII din Legea învăţământului universitar.

— Pe ziua de 1 Noemvrie 1933, prin decizia ministerială Nr. 175.517/1933, Domnii: dr. **Vasile Radu** se deleagă să îndeplinească funcţia de şef de lucrări, **Mihai Băcescu,** pe cea de asistent şi D-ra **Margareta Cihodaru,** pe cea de preparator, la Laboratorul de Morfologie animală, al Facultăţii de Ştiinţe din Iaşi.

— D-l dr. **Costea Virgil** se numeşte pe data de 15 Noemvrie 1933, pe termen de cinci ani, asistent, cu titlu provizor, la Clinica Dermato-sifiligrafică de pe lângă Facultatea de Medicină din Iaşi, în locul D-lui dr. Vas. Petrovanu, demisionat (decizia ministerială Nr. 182.571/1933).

Muzeul Universităţii „Alexandru Ioan Cuza" din Iaşi www.muzeul.uaic.ro

— Pe data de 15 Noemvrie 1933, D-l dr. **Eugen Ionescu** se numeşte, pe termen de trei ani, preparatoi suplinitor la Clinica Dermato-sifiligrafică a Facultăţii de Medicină din Iaşi, prin decizia ministerială Nr. 182.555/1933, în locul D-lui dr. Virgil Costea, înaintat.

— Prin decizia ministerială Nr. 187.899/1933, D-na dr. **Georgeta Nitzulescu** se numeşte pe termen de 5 ani, cu începere dela 1 Decemvrie 1933, asistentă provizorie la Laboratorul de Parazitologie (Istoria naturală medicală) de pe lângă Facultatea de Medicină din Iaşi.

— Prin decizia ministerială Nr. 189.862/1933, D-l **Dumitru Mironescu** se numeşte pe termen de trei ani, cu începere dela 1 Decemvrie 1933, în postul de desenator la Clinica II Chirurgicală a Facultăţii de Medicină din Iaşi, în locul D-lui Gheorghe Saulea, demisionat.

— Pe data de 15 Decemvrie 1933, în locul D-lui Nastase G., numit conferenţiar, D-l **Victor Tufescu,** licenţiat în geografie, se numeşte prin decizia ministerială Nr. 192.292/1933, asistent suplinitor la Laboratorul de Studii geografice de pe lângă Facultatea de Ştiinţe din Iaşi.

— Prin decizia ministerială Nr. 199.494, pe ziua de 15 Decemvrie 1933, D-l **Constantin Bostan** a fost definitivat în postul de Bibliotecar la Decanatul Facultăţii de Drept din Iaşi, în conformitate cu dispoziţiunile art. 60 din Legea învăţământului universitar şi art. 38 din Statutul funcţionarilor publici.

— Prin decizia ministerială Nr. 202.588/1933, pe data de 16 Decemvrie 1933, D-nii **Ludovic Iavorschi**, secretar, **M. N. Ungureanu,** ajutor-secretar şi D-na **Maria Culianu,** registrator-arhivar, se definitivează în posturile ce ocupă, în conformitate cu art. 60 din Legea învăţământului universitar şi art. 38 al Statutului funcţionarilor publici.

— Pe ziua de 15 Decemvrie 1933, prin Înalt Decret Regal Nr. 3.301/1933, D-l conferenţiar dr. **Leon Ballif** este numit profesor titular la catedra de Clinica bolilor nervoase şi mintale dela Facultatea de Medicină din Iaşi, pe baza chemării, în conformitate cu dispoziţiunile art. 21 şi 87, alin. III din Legea învăţământului universitar.

— Prin decizia ministerială Nr. 291.216/1933 Domnii **Neculai Danilă, Const. Nicuţă** şi D-ra **Valeria Diaconescu** au fost definitivaţi, pe ziua de 15 Decemvrie 1933, în posturile de custozi, ce ocupă la Biblioteca Universităţii din Iaşi. În postul rămas vacant pe data de 1 Septemvrie 1933, prin demisia D-rei Botezat Aspasia, custode, a fost numit D-l **Neculai Alexa.**

— Prin decizia ministerială Nr. 201.218/1933, pe ziua de 15 Decemvrie 1933, se numesc D-l **Gheorghe Mastacan,** licenţiat în ştiinţe fizico-chimice, asistent suplinitor la Laboratorul de Mineralogie şi Petrografie, în locul D-lui V. Ianovici, numit conferenţiar, şi D-l **Mihai Răvăruţ,** asistent suplinitor la Laboratorul de Botanică, în locul D-lui Constantin Papp, numit conferenţiar.

— D-l dr. **Constantin Diaca**, este numit prin Înalt Decret Regal Nr. 311/1934, şef de lucrări cu titlu definitiv la Laboratorul catedrei de Anatomie patologică a Facultăţii de Medicină din Iaşi, pe ziua de 1 Ianuarie 1934, în virtutea dispoziţiunilor art. 48, alin. 11 şi art. 83 din Legea învăţământului universitar.

— D-l **Horia Hulubei,** doctor în ştiinţe fizice, a fost numit prin decizia ministerială Nr. 199.294/1933, pe ziua de 1 Ianuarie 1934, şef de lucrări cu titlu provizor, la Laboratorul de Chimie fizicală, de pe lângă Facultatea de Ştiinţe din Iaşi, în conformitate cu dispoziţiunile art. 48, alin. IV din Legea învăţământului universitar.

— Prin decizia ministerială Nr. 195.315/1933, D-l dr. **Alexandru Hohman** a fost numit pe ziua de 1 Ianuarie 1934, asistent cu titlu provizor, la Laboratorul de Anatomie patologică de pe lângă Facultatea de Medicină din Iaşi, pe timp de cinci ani, în conformitate cu art. 49, alin. XII şi XIV din legea învăţământului.

— În virtutea art. 54 şi 55 din Legea învăţământului universitar, D-l prof. **Vespasian Pella** dela Facultatea de Drept, numit ministru plenipotenţiar şi delegat al României în Comisiunea Internaţională a apelor din basinul Dunării, beneficiază cu începere dela 1 Februarie 1934, pe tot timpul cât va dura însărcinarea ce i s'a dat, de concediu dela catedra de Drept şi Procedură penală, care va fi suplinită de D-l prof. **Neculai Buzea** (decizia ministerială Nr. 20.009 din 3 Februarie 1934).

— Prin Înalt Decret Regal Nr. 313/1934, D-l **Iorgu Iordan** este numit în conformitate cu art. 21 din Legea învăţământului universitar, prin chemare, profesor titular la catedra de Literatură şi Filologie română, dela Facultatea de Litere şi Filosofie din Iaşi, pe data de 1 Februarie 1934.

— D-l **Emil Gherasimescu**, a fost definitivat prin decizia ministerială Nr. 19.612, în postul de secretar al Facultăţii de Ştiinţe din Iaşi, pe data de 15 Februarie 1934, în conformitate cu dispoziţiunile art. 60 din Legea învăţământului universitar şi art. 37 din Statutul funcţionarilor publici.

— Prin Inalt Decret Regal Nr. 380/1934, D-l **Antonie Ablov,** doctor în chimie, se numeşte asistent cu titlu definitiv, pe data de 1 Martie 1934, la Laboratorul de Chimie minerală a Facultăţii de Ştiinţe din Iaşi, în conformitate cu art. 49, alin. VII din Legea învăţământului universitar.

— D-l dr. **Neculai Em. Renescu** este numit prin Înalt Decret Regal Nr. 602/1934, pe ziua de 1 Martie 1934, asistent cu titlu definitiv la Laboratorul de Farmacologie de pe lângă Facultatea de Medicină din Iaşi.

— Prin decizia ministerială Nr. 44.389/1934, D-l profesor **Iorgu Iordan** este numit pe ziua de 1 Martie 1934, suplinitorul catedrei de Limbi şi Literaturi romanice, aflată vacantă la Facultatea de Litere şi Filosofie din Iaşi.

— Pe ziua de 15 Martie 1934, prin decizia ministerială Nr. 40.499 din 1934, D-l **Constantin Măluţă** a fost definitivat în postul de

Muzeul Universităţii „Alexandru Ioan Cuza" din Iaşi www.muzeul.uaic.ro

preparator tehnic, pe lângă Laboratorul de Mineralogie şi Petrografie a Facultăţii de Ştiinţe din Iaşi, în conformitate cu art, 129, alin. I din Regulamentul legii învăţământului universitar.

— D-na dr. **Adela Dragomir** a fost definitivată, pe ziua de 15 Martie 1934, prin decizia ministerială Nr. 41.851/1934, în postul de secretară a Facultăţii de Medicină din Iaşi, în conformitate cu dispoziţiunile art. 60 din Legea învăţământului universitar şi art. 37 din Statutul funcţionarilor publici.

— Prin Înalt Decret Regal Nr. 603/1934, D-l **Mihai Constantineanu,** doctor în ştiinţe, se numeşte şef de lucrări definitiv, pe data de 1 Martie 1934, la Laboratorul de Zoologie a Facultăţii de Ştiinţe din Iaşi, în conformitate cu dispoziţiunile art. 49, alin. VIII din Legea învăţământului universitar.

— D-l **Neculai Lupu,** doctor de ştiinţe geografice, a fost numit asistent definitiv la Laboratorul de Studii geografice, dela Facultatea de Ştiinţe din Iaşi, pe data de 1 Martie 1934, în conformitate cu dispoziţiunile art. 49, alin. VII, din Legea învăţământului universitar, prin Inalt Decret Regal Nr. 379/1934.

— Prin decizia ministerială Nr. 54.291/1934, **Păr. Teodor Simionov,** licenţiat în teologie, se definitivează ca secretar al Facultăţii de Teologie din Chişinău, pe data de 1 Aprilie 1934, în virtutea dispoziţiunilor art. 60 din Legea învăţământului universitar şi art. 37 din Statutul funcţionarilor publici.

— Prin Înalt Decret Regal Nr. 1.124/1934, D-l **Andrei Oţetea** este numit conferenţiar definitiv de Istoria modernă şi contemporană dela Facultatea de Litere şi Filosofie din Iaşi, pe ziua de 1 Aprilie 1934, în conformitate cu dispoziţiunile art. 83, alin. VIII şi IX din Legea pentru organizarea învăţământului universitar.

— Prin Înalt Decret Regal Nr. 1.286/1934, pe data de 1 Aprilie 1934, D-l **Constantin Andreescu,** doctor în litere şi filosofie, se numeşte asistent cu titlu definitiv la Seminarul de Istoria evului mediu şi Ştiinţele ajutătoare istoriei dela Facultatea de Litere şi Filosofie din Iaşi, în conformitate cu dispoziţiunile art. 49, alin. VII din Legea învăţământului universitar.

— D-l dr. **Sebastian Pineles** se numeşte asistent radiolog cu titlu provizor, pe termen de cinci ani, la Clinica Infantilă de pe lângă Facultatea de Med cină din Iaşi, pe data de 1 Mai 1934, prin decizia ministerială Nr. 63.254/1934, potrivit art. 49 din Legea învăţământului universitar, în locul D-lui dr. G. Rosenthal, demisionat.

— Domnii ingineri-agronomi **Constantin P. Pântea** şi **Calcatin V. Nicov** au fost numiţi asistenţi cu titlu provizor, pe data de 1 Mai 1934, la Laboratorul de Chimie agricolă a Facultăţii de Ştiinţe Agricole dela Universitatea din Iaşi, prin decizia ministerială Nr. 108.913/1934, potrivit dispoziţiunilor art. 49, alin. VI din Legea învăţământului universitar.

— Prin decizia ministerială Nr. 157.777/1934, se acordă P. C. profesori **Grigore Pisculescu** şi **Vasile Radu,** dela Facultatea de Teologie din Chişinău, concedii pe timp de un an, cu începere dela 1 Septemvrie 1934, pentru traducerea Sfintei Scripturi. Pe timpul concediilor Păr. Prof. Gr. Pişculescu urmând a fi suplinit prin P. C. Arhimandrit prof. **Iuliu Scriban,** iar Păr. profesor Vasile Radu, de Păr. prof. **Cicerone Iordăchescu.**

— Prin Înalt Decret Regal Nr. 2.346/1934, D-l profesor titular **Alexandru Ionescu-Matiu,** dela Facultatea de Medicină din Iaşi, a fost transferat pe ziua de 1 Octomvrie 1934, la Facultatea de Farmacie din Bucureşti, în virtutea dispoziţiunilor Legii pentru concentrarea învăţământului farmaceutic din 7 Iulie 1934.

— Pe data de 1 Octomvrie 1934, sunt transferaţi la Facultatea de Farmacie din Bucureşti, prin decizia ministerială Nr. 146.110, în baza Legii pentru concentrarea învăţământului farmaceutic: D-l **Constantin Popescu,** asistent definitiv, D-na **Ana C. Popescu,** asistentă provizorie, D-l **Eugen Iliescu,** asistent provizor şi D-na **Paula Schaer,** preparatoare, toţi aparţinând Laboratorului de Farmacie chimică şi galenică, dela învăţământul farmaceutic de pe lângă Facultatea de Medicină din Iaşi.

— Prin Înalt Decret Regal Nr. 2.854/1934, D-l profesor dr. **Mihai Ciucă,** titularul catedrei de Igienă dela Facultatea de Medicină din Iaşi, a fost numit pe baza chemării, în virtutea art. 21 şi 22 din Legea învăţământului universitar, pe ziua de 1 Octomvrie 1934, profesor titular la catedra de Bacteriologie dela Facultatea de Medicină din Bucureşti.

— Prin decizia ministerială Nr. 227.440/1934, D-l profesor dr. **Ion Bălteanu** suplineşte dela 1 Octomvrie 1934, catedra de Igienă, rămasă vacantă la Facultatea de Medicină din Iaşi, prin chemarea la Bucureşti a D-lui prof. dr. Mih. Ciucă.

— Prin Decizia ministerială Nr. 107.588/1934, D-l **Gabriel Bădărău** se numeşte asistent suplinitor la Seminarul de Fizică matematecă dela Facultatea de Ştiinţe din Iaşi, pe ziua de 1 Octomvrie 1934.

— Au fost menţinuţi în funcţiune, dela 1 Octomvrie 1934, încă doi ani peste limită de vârstă, D-nii profesori titulari **Paul Bujor** şi **Vasile Buţureanu,** dela Facultatea de Ştiinţe din Iaşi, în conformitate cu dispoziţiunile art. 57 din Legea învăţământului universitar, (decizia ministerială Nr. 91.590/1934).

— Pe ziua de 1 Octomvrie 1934, prin decizia ministerială Nr. 155.756/1934 D-l **Sergiu Cărăuşu,** asistent suplinitor la Laboratorul de Zoologie de pe lângă Facultatea de Ştiinţe din Iaşi, se transferă ca asistent al Staţiei Zoologice Agigea; D-ra **Adriana Antoniu** se numeşte asistentă suplinitoare în locul d-lui Serg. Cărăuşu transferat şi D-ra **Aurelia Bosânceanu** se numeşte preparatoare suplinitoare în locul D-rei A. Antoniu, înaintată.

— D-l **Aurelian Scorpan** se numeşte preparator suplinitor, pe timp de trei ani, cu începere dela 1 Octomvrie 1934, la Laboratorul de Chimie medicală şi biologică a Facultăţii de Medicină din Iaşi, în locul D-lui dr. P. Damian, demisionat pe aceeaşi zi (decizia ministerială Nr. 160.301/1934).

Muzeul Universităţii „Alexandru Ioan Cuza" din Iaşi www.muzeul.uaic.ro

— Prin decizia ministerială Nr. 159.002/1934, D-ra **Nimphodora Djonat** se numeşte asistentă suplinitoare la catedra de Limba şi literatura franceză, de pe lângă Facultatea de Litere şi Filosofie din Iaşi, pe data de 1 Octomvrie 1934.

— D-l dr. **Neculai David** a fost numit pe ziua de 1 Noemvrie 1934, prin decizia ministerială Nr. 196.514/1934 asistent cu titlu provizor, pe termen de cinci ani, la Clinica I Chirurgicală a Facultăţii de Medicină din Iaşi, în conformitate cu dispoziţiunile art. 49 din Legea învăţământului universitar, în locnl D-lui Dr. Gh. Gatoschi, demisionat.

— Pe ziua de 1 Noemvrie 1934, prin decizia ministerială Nr. 198.453/1934, D-l **Vitalie Majer** este numit asistent suplinitor la Laboratorul de Acustică şi Optică, de pe lângă Facultatea de Ştiinţe din Iaşi, în locul D-lui C. Mihul, demisionat pe aceeaşi dată.

— D-l **Radu Ralea** este numit pe data de 1 Noemvrie 1934, asistent cu titlu provizor, la Laboratorul de Chimie analitică, a Facultăţii de Stiinţe din Iaşi, prin decizia ministerială Nr. 179.274/1934, în conformitate cu art. 49 din Legea învăţământului universitar.

— Pe data de 1 Noemvrie 1934 D-l Ing. **Leonid Guştiuc** se numeşte preparator suplinitor la Laboratorul de Agrogeologie, de pe lângă Facultatea de Ştiinţe agricole din Chişinău, în locul D-lui Apostol Victor, demisionat (decizia ministerială Nr. 196.512/1934).

— Prin decizia ministerială Nr. 128.450/1934, D-l **Mircea Mancaş**, a fost numit pe ziua de 1 Noemvrie 1934, asistent cu titlu provizor, la catedra de Psihologie şi Estetică dala Facultatea de Litere şi Filosofie din Iaşi, în conformitate cu art. 109 din Legea învăţământului universitar.

— Prin Înalt Decret Regal Nr. 3.295/1934, D-na **Irina Mihul,** doctor în fizică, este înaintată în postul de şef de lucrări, cu titlu definitiv, pe data de 1 Noemvrie 1934, în virtutea dispoziţiunilor art. 49, alin. VIII din Legea învăţământului universitar, la Laboratorul de Fizică experimentală, Acustică şi Optică a Facultăţii de Ştiinţe din Iaşi, în locul D-lui A. Cişman, demisionat pe aceeaşi zi.

— D-l **Vasile P. Mihu** este delegat a îndeplini funcţiunea de asistent suplinitor la Laboratorul de Fizică experimentală, Acustică şi Optică dela Facultatea de Ştiinţe din Iaşi, pe data de 1 Noemvrie 1934, prin decizia ministerială Nr. 198.463/1934, în locul D-nei Irina Mihu, înaintată.

— Prin Înalt decret Regal Nr. 3.438/1934, D-l **Ilie Matei** este înaintat şef de lucrări definitiv, în virtutea dispoziţiunilor art. 49, alin. 8 din legea universitară, pe data de 1 Decemvrie 1934, în locul D-lui C. V. Gheorghiu, demisionat, la Laboratorul de Chimie organică a Facultăţii de Ştiinţe.

— D-l profesor dr. **Paul Anghel** suplineşte dela 1 Decemvrie 1934 catedra vacantă de Clinică Obstetricală dela Facultatea de Medicină din Iaşi (decizia ministerială Nr. 16.911/1934).

— D-l dr. **Neculai Zăhărescu-Karaman,** profesor titular la catedra de Clinică Obstetricală şi Ginecologică a Facultăţii de Medicină din Iaşi, este numit, pe baza chemării, efectuate în conformitate cu art. 21 din Legea învăţământului universitar, profesor titular la Clinica II Obstetricală a Facultăţii de Medicină din Bucureşti, pe data de 1 Decemvrie 1934, prin Înalt Decret Regal Nr. 3.290/1934.

— Prin decizia ministerială Nr. 183.665/1934, D-l prof. **Anastasie Obregia** este menţinut la catedra de Chimie organică dela Facultatea de Ştiinţe din Iaşi, încă doi ani, cu începere dela 1 Decemvrie 1934, peste limita de vârstă legală, în conformitate cu dispoziţiunile art. 57 din Legea învăţământului universitar.

— D-l docent **Grigore Moisil** se numeşte prin Inalt Decret Regal Nr. 3.439, pe ziua de 1 Ianuarie 1935, conferenţiar, cu titlu definitiv, de Algebra superioară la Facultatea de Ştiinţe din Iaşi, în conformitate cu art. 45 din legea universitară.

— Prin decizia ministerială Nr. 226.104/1934, D-l **Dionisie Pippide** se numeşte asistent provizor, pe data de 1 Ianuarie 1935, la Seminarul catedrei de Limba şi literatura greacă dela Facultatea de Litere şi Filosofie din Iaşi, în conformitate cu dispoziţiunile art. 49 din Legea învăţământului universitar.

— D-na d-r **Maria Briese** este numită prin decizia ministerială Nr. 3.857/1935, şef de lucrări cu titlu provizor, pe termen de 4 ani, începând dela 1 Ianuarie 1935, la Clinica Bolilor nervoase şi mintale, dela Facultatea de Medicină din Iaşi, în conformitate cu prevederile art. 48 din Legea învăţământului universitar.

— Prin Înalt Decret Regal Nr. 194/1935, D-l **Dumitru Găzdaru** este numit pe ziua de 1 Februarie 1935, profesor agregat la catedra de Limbi şi literaturi romanice dela Facultatea de Litere şi Filosofie din Iaşi, în conformitate cu dispoziţiunile art. 23, 24 şi 25 din Legea învăţământului universitar.

— Pe data de 1 Ianuarie 1935, D-l **Virgil Gheorghiu,** doctor în ştiinţe fizice, este numit şef de lucrări, cu titlu provizor la Laboratorul de Electricitate a Facultăţii de Şfiinţe din Iaşi, prin decizia ministerială Nr. 20.555/1935, în conformitate cu dispoziţiunile art. 48 din Legea învăţământului universitar.

— D-l d-r **Alexandru Moruzi** este numit pe data de 1 Ianuarie 1935, asistent provizor, pe termen de 5 ani, la Clinica Bolilor nervoase de pe lângă Facultatea de Medicină din Iaşi, în locul D-nei dr. Maria Briese, înaintată, în conformitate cu art. 49 din Legea învăţământului universitar (decizia ministerială Nr. 21.934/1935).

— D-l conferenţiar definitiv **Andrei Oţetea** a fost numit prin Înalt Decret Regal Nr. 57/1935, pe data de 1 Ianuarie 1935, profesor titular la catedra de Istoria modernă şi contemporană dela Facultatea de Litere şi Filosofie din Iaşi, pe baza chemării, în conformitate cu art. 21 din Legea învăţământului universitar.

— Prin decizia ministerială Nr. 15.172/1935, pe data de 1 Februarie 1935, sunt numiţi cu titlu de asistenţi provizori la Facultatea de Ştiinţe din Iaşi, în conformitate cu art. 49, alin. VI din Legea învăţământului universitar D-nii: **Dumitru Mangeron, Ilie Popa** şi

Muzeul Universităţii Alexandru Ioan Cuza din Iaşi www.muzeul.uaic.ro

Mendel Haimovici, dela Seminarul Matematic şi D-l **Eugen Em. Stihi**, la catetra de Calcul diferenţial şi integral.

— Prin Înalt Decret Regal Nr. 58/1935 D-l d-r **Ion Bălteanu**, profesor titular al catedrei de Patologie generală dela Facultatea de Medicină din Iaşi, este numit prin chemare, pe ziua de 15 Ianuarie 1935, ca profesor titular la catedra de Igienă dela aceeaşi facultate, în conformitate cu dispoziţiunile art. 21 din Legea învăţământului universitar.

— Prin decizia ministerială Nr. 19.731 din 29 Ianuarie 1935, D-l profesor titular d-r **Ioan Nubert** suplineşte catedra de Medicină operatorie, rămasă vacantă, la Facultatea de Medicină din Iaşi, prin decesul prof. dr. Mihai Butoianu.

— Pe data de 1 Februarie 1935, D-ra **Elena Bogdan** a fost numită prin decizia ministerială Nr. 20.545/1935, asistentă provizorie la Laboratorul de Chimie minerală dela Facultatea de Ştiinţe din Iaşi, în conformitate cu art. 49 din Legea învăţământului universitar.

— Prin decizia ministerială Nr. 75.264 din 15 Mai 1935, D-l agregat d-r **Vlad. Buţureanu** suplineşte catedra de Medicină operatorie, vacantă la Facultatea de Medicină din Iaşi.

— Ministerul, prin decizia Nr. 72.471/1935, primeşte demisia D-lui **Dum. M. Cădere** din postul de conferenţiar ce deţine la Facultatea de Ştiinţe Agricole din Chişinău, pe ziua de 1 Noemvrie 1935.

PARTEA A TREIA

FACULTĂŢILE şi INSTITUTELE UNIVERSITARE

I. Facultatea de Teologie

FACULTATEA DE LITERE DIN IAŞI * SEMINARUL DE LITERATURĂ FRANCEZĂ *

Muzeul Universităţii „Alexandru Ioan Cuza” din Iaşi www.muzeul.uaic.ro

Administrația Facultății de Teologie

Decan . . . *Pr. Cicerone Iordăchescu* (confirmat prin Î. D. R. Nr. 662/930, până la 1 Martie 1932).
Nicolae Popescu-Prahova (confirmat prin Î. D. R. Nr. 563/1932). Reales decan pe un nou termen de trei ani (confirmat prin Î. D. R. Nr. 487/1935).

Secretar . . *Pr. Teodor Simionov.*

Corpul didactic

Nr. curent	PRENUMELE şi NUMELE	Gradul	SPECIALITATEA
	Catedre		
1.	Arhim. Iuliu Scriban	Titular	Omiletica şi Pastorala
2.	Pr. Grigorie Pişculescu . .	Titular	Introducerea şi Exigeza N. Test.
3.	Pr. Cicerone Iordăchescu . .	Titular	Istoria Biser. vechi şi Patrologia
4.	Pr. Valeriu Iordăchescu . . .	Titular	Morala
5.	Constantin Fedeleş	Titular	Istoria filosofiei şi Pedagogia
6.	Ştefan Ciobanu	Titular	Istoria literaturii române
7.	Ion Gh. Savin	Titular	Apologetica
8.	Pr. Dumitru Popescu-Moşoaia	Titular	Catihetica şi Liturgica
9.	Pr. Vasile Radu	Titular	Limba ebraică şi Exigeza V. Test.
10.	Toma G. Bulat	Titular	Istoria Biser. medie şi modernă
11.	Petru Constantinescu . . .	Titular	Istoria Artei bisericeşti
12.	Nicolae Popescu-Prahova	Titular	Dreptul bisericesc
13.	Ion Nichifor Crainic[1] . .	Titular	Literatura religioasă modernă
14.	Constantin N. Tomescu . . .	Titular	Istoria Bisericii române
15.	Pr. Serghie Bejan	Suplin.	Dogmatica
16.	Pr. Ilie Tocan	Suplin.	Arheologia bibl. şi Introd. în V. Test.
17.	Alexandru Boldur	Agregat	Ist. Român. cu priv. la Basarabia
18.	Theofil Simenschy	Confer.	Limbile clasice

[1] Suplinitorul catedrei dela 1932 Ştefan Ciobanu.

Muzeul Universității „Alexandru Ioan Cuza” din Iași
www.muzeul.uaic.ro

Mersul Facultăţii de Teologie şi al Internatului teologic în anii 1930—1935

Vieaţa Facultăţii în anii şcolari 1931—1935 a decurs în chip normal, în conformitate cu prevederile legii pentru organizarea învăţământului universitar şi a regulamentului de aplicare a acestei legi.

Cursurile Facultăţii s'au ţinut în chip regulat. Ca şi la celelalte două Facultăţi similare din ţară, se fac cursuri teoretice şi practice şi se respectă prevederile regulamentare cu privire la frecvenţă.

Corpul profesoral al Facultăţii de Teologie are un înalt sentiment al datoriei; îşi îndeplineşte misiunea nu numai în sălile de curs, ci şi în afară de Facultate printr'o activitate publicistică şi de conferenţiari, cunoscuţi şi apreciaţi până în colţurile cele mai depărtate ale ţării noastre.

Studenţii Facultăţii de Teologie din Chişinău sunt, din punctul de vedere al instrucţiunii, formaţi într'o riguroasă disciplină ştiinţifică, pusă în serviciul adevărurilor veşnice ale sfintei noastre credinţe, iar din punctul de vedere al educaţiunii sunt crescuţi în atmosferă de evlavie, de adâncă iubire a Bisericii şi a Ţării, de respect a autorităţilor bisericeşti şi civile. Din diferite părţi ale ţării cu deosebită mulţumire se primesc veşti că licenţiaţii Facultăţii de Teologie onorează posturile, ce li s'au încredinţat, şi în chipul acesta Facultatea de Teologie din Chişinău, alături de cele două surori mai mari ale ei, Facultăţile de Teologie din Cernăuţi şi Bucureşti, a contribuit la ridicarea nivelului cultural şi moral al Clerului sfintei noastre Biserici drept măritoare.

Studenţii Facultăţii au răspuns cu căldură şi entuziasm la îndemnurile profesorilor.

Singuri sau în colaborare cu Secţia culturală a Consiliului eparhial al Sf. Arhiepiscopii a Chişinăului, studenţii Facultăţii de Teologie au ţinut şezători culturale în localul Facultăţii şi în diferite parohii din oraşul Chişinău, au executat cântece religioase şi naţionale şi au ţinut conferinţe. Cu limpede înţelegere a viitoarelor îndatoriri pastorale, mulţi dintre studenţii Facultăţii de Teologie au predicat cu însufleţire în diferite biserici din Chişinău.

* * *

Dela înfiinţare şi până acum numărul studenţilor, pe care Facultatea de Teologie din Chişinău îl are, s'a menţinut în jurul cifrei de 400. În ultimul an, probabil din cauza crizei economico-financiare, care străbate ţara noastră, numărul studenţilor suferă o uşoară scădere.

Studenţii înscrişi la Facultatea de Teologie în 1931-1935 şi grupaţi pe ani de studii se pot vedea din statisticile publicate în partea V-a a prezentului anuar.

Sunt înscrişi la doctorat şi urmează cursurile un număr de 7 studenţi.

Cu începere dela 1 Octomvrie 1931 şi până în prezent au obţinut licenţa un număr de 300 studenţi, ceea ce ridică la 380 numărul total al licenţiaţilor Facultăţii de Teologie.

Potrivit sugestiunilor Sf. Arhiepiscopii a Chişinăului, şi în anul în curs Facultatea de Teologie are printre studenţii săi studenţi străini din Orientul ortodox. Prin aceşti studenţi legăturile dintre ţările respective, din punct de vedere bisericesc, se vor strânge şi mai mult, iar diferitele Biserici se vor cunoaşte din ce în ce mai bine. Anul acesta avem ca studenţi străini ortodocşi doi Bulgari, un Jugoslav şi un Sirian.

Facultatea continuă această frumoasă tradiţiune, făcând ca în limitele posibilităţilor ei materiale să vină în mijlocul nostru studenţi şi din celelalte ţări ortodoxe.

In ceea ce priveşte catedrele pe care le posedă Facultatea de Teologie, numărul lor a rămas acelaşi: 17 catedre şi o conferinţă de Limbile clasice.

Dintre cele 17 catedre face parte şi catedra de Istoria Românilor cu privire specială la istoria Basarabiei, care până în anul 1932 a fost conferinţă. În acel an ea a fost ridicată la rangul de catedră, iar titularul ei, D-l *Alexandru Boldur*, la rangul de profesor agregat.

Din nenorocire, catedra de Literatură religioasă modernă — deşi nedesfiinţată prin lege — nu mai are prevăzută în bugetul Statului alocaţia aferentă pentru plata unui titular şi nici a suplinitorului, şi aceasta cu începere dela 1 Decemvrie 1932, data transferării la Bucureşti la catedra similară înfiinţată atunci, a fostului ei titular la Chişinău, D-l prof *Ion Nichifor Crainic*. Aceasta însemnează că la Facultatea de Teologie din Bucureşti se înfiinţează o catedră similară celei dela Facultatea de Teologie din Chişinău, iar plata catedrei dela Bucureşti se face cu suma răpită catedrei dela Chişinău. Se refuză deci alocaţia necesară catedrei de Literatură religioasă din Chişinău, pe motivul că o astfel de catedră nu ar fi fundamentală şi necesară, în vreme ce aceeaşi catedră la Bucureşti este atât de esenţială şi fundamentală încât se crează pe vremurile acestea de cumplită criză, când se refuză numiri în posturi bugetare existente. Nu se poate să nu se pună în evidenţă cu acest prilej inegalitatea de tratament între Bucureşti şi Chişinău. Cu toate acestea învăţământul până acum nu a suferit, deoarece catedra a fost suplinită de D-l prof. *Ştefan Ciobanu*, a cărui modestă alocaţiune de suplinitor a fost acoperită din neînsemnatele fonduri ale Facultăţii.

Pe de altă parte, în urma suspendării din învăţământ a D-lui prof. *Petru Constantinescu-Iaşi*, pe baza legii pentru reprimarea unor noui infracţiuni la liniştea publică, catedra de Arheologie creştină şi Istoria Artei bisericeşti, este suplinită din Ianuarie 1935, de D-l prof. *Toma G. Bulat*.

În sfârşit trebue să amintim că din cauza refuzului Ministerului Instrucţiunii Publice de a face numiri în Învăţământul universitar, două din catedrele fundamentale ale Facultăţii şi anume: de Dogmatică, de Arheologie biblică şi Introducere în Vechiul Testament nu au

Muzeul Universităţii „Alexandru Ioan Cuza" Iaşi www.muzeul.uaic.ro

titulari, ci dela înfiinţarea Facultăţii sunt ocupate, cu titlul de suplinitori, de doi distinşi clerici basarabeni: P. C. C. *Serghie Bejan* şi *Ilie Tocan*. Plata acestor doi suplinitori este mai mică decât cea care s'ar cuveni după lege şi se face dintr'un fond global.

Deşi numărul catedrelor este cu mult mai mare decât la celelalte Facultăţi similare, constatăm că se simte din ce în ce mai mult lipsa unei catedre de Sectologie şi îndrumări misionare. În vremurile acestea când sectele şi diferitele curente vrăjmaşe Bisericii se înmulţesc, studenţii teologi trebue să fie înarmaţi cu cunoştinţe complecte şi solide şi cu o bună metodă de lucru, pentru a putea să combată cu eficacitate erorile, ce încearcă să sape tot mai stăruitor temeliile unităţii noastre bisericeşti şi naţionale.

* * *

Lipsurile materiale ale Facultăţii au rămas aceleaşi, cari au fost semnalate în dările de seamă anterioare.

Băncile, de care se folosesc studenţii Facultăţii de Teologie, sunt cele lăsate în folosinţă de către Seminarul teologic; ele n'au fost confecţionate pentru studenţi, tineri desvoltaţi trupeşte, ci pentru elevi între 12—17 ani. Din această cauză înfăţişarea sălilor de curs este a unor săli de curs primar sau secundar, iar nicidecum a unor săli de curs universitar. Pretutindeni acestea sunt amenajate în amfiteatru. Pentru moment ar trebui ca cel puţin sala de festivităţi a Facultăţii să fie transformată în amfiteatru. Aceasta n'am putea-o face decât cu sprijinul material al Ministerului Instrucţiunii.

Facultatea posedă o sală de bibliotecă bine amenajată. Din nenorocire personalul de conducere al bibliotecii nu este prevăzut în bugetul Statului. Pe de altă parte, din lipsă de fonduri, căci acestea nu provin decât din modestele taxe ale studenţilor, biblioteca nu-şi poate îmbogăţi colecţiile ei şi nici procura operele fundamentale în diferitele discipline teologice, câte se predau în Facultate.

Una din lipsurile vieţii universitare dela Chişinău este lipsa unui Seminar pedagogic universitar, pe ale cărui cursuri să le urmeze studenţii, cari intenţionează să se dedice carierei didactice. Această lipsă este şi mai mult simţită acum, când Chişinăul posedă două Facultăţi.

În adevăr, după obţinerea titlului de licenţiat în teologie, tinerii noştri erau obligaţi să frecventeze la Iaşi sau în alt centru universitar încă doi ani cursurile teoretice şi practice ale Seminarului pedagogic, situaţiune ce punea Facultatea noastră în inferioritate faţă de celelalte Facultăţi, iar studenţilor noştri le cauzează prejudicii morale şi materiale.

Graţie demersurilor întreprinse de Facultate, chestiunea este parţial rezolvită: Senatul Universităţii a aprobat ca studenţii Facultăţii de Teologie să treacă la Chişinău cu D-l prof. *Constantin Fedeleş*, titularul catedrei de Istoria filosofiei şi Pedagogie, examenele teoretice de pedagogie, metodologie şi didactică. Certificatele eliberate de Facultatea noastră sunt recunoscute ca valabile de către Seminarul pedagogic din Iaşi, unde absolvenţii noştri vor avea de acum înainte să susţină numai probele practice.

Avem ferma convingere că cu mijloace modeste s'ar putea realiza integral scopul urmărit, adică înfiinţarea la Chişinău a unui Seminar pedagogic complect, în care să se predea atât cursurile teoretice, cât şi cele practice.

* * *

Vieaţa sufletească în Internatul Facultăţii a decurs în conformitate cu scopul acestei instituţiuni: acela de a fi pepiniera în care studenţii teologi să fie ţinuţi în disciplina indispensabilă viitorilor slujitori şi să se exercite în practica serviciilor religioase.

În internat a domnit o atmosferă de evlavie creştină. Serviciile religioase s'au săvârşit regulat. Studenţii au frecventat regulat Biserica, au împodobit serviciul religios cu frumoase cântări corale şi au predicat aproape în toate duminicile şi sărbătorile.

Ordinea şi disciplina fiind respectate, s'a format în Internat o atmosferă prielnică adâncirii studiilor teologice. Vieaţa materială a Internatului a fost asigurată prin modestele subvenţiuni primite din partea Statului, ajutoare acordate de eparhiile Chişinău şi Ismail şi de către Senatul Universităţii noastre.

Aşa se explică faptul că niciodată dela întemeierea Facultăţii, Internatul n'a fost mai populat ca în ultimii doi ani.

Studenţi primiţi în Internat în 1931 — 1935:

	Bursieri	Semi-bursieri	Semi-solvenţi	Solvenţi	Total
1931 — 1932	66	32	—	10	108
1932 — 1933	63	22	—	10	95
1933 — 1934	50	25	20	15	110
1934 — 1935	65	25	15	10	115
	244	104	35	45	428

Studenţii interni plătesc următoarele taxe lunare: bursierii 450 lei, semibursierii 600, semisolvenţii 750, iar solvenţii 900 lei. Multora dintre aceştia, şi anume acelora cari s'au distins prin purtări bune şi silinţă la studii, li s'au acordat sensibile reduceri chiar şi din modestele sume de mai sus.

Personalul administrativ şi de serviciu este compus în prezent din următorii:

Director: D-l prof. *Nicolae Popescu-Prahova*. Spiritual: Pr. prof. icon. *Dumitru Popescu-Moşoaia*. Secretar: Păr. *Ion Savca*. Diacon şi Inspect. de studii: Păr. *Haralambie Cojocaru*. Bibliotecar: D-l *I. Georgescu-Amara*. Medic cl. I: D-r *Eugen Sciurovschi*. Infirmier: D-l *Gh. Constantin*. Un bucătar, un portar şi zece servitori.

După cum am avut prilejul de a vă aduce la cunoştinţă şi în alte împrejurări, situaţiunea Internatului Facultăţii de Teologie din

Muzeul Universității Alexandru Ioan Cuza din Iași www.muzeul.uaic.ro

Chişinău până acum doi ani era cu totul precară, în sensul că personalul administrativ şi de serviciu al Internatului nu era prevăzut cu stat în bugetul Ministerului.

În urma demersului stăruitor făcut la Ministerul Instrucţiunii publice, suma globală de 350.000 lei, pe care Internatul o primea anual dela Minister, a fost prevăzută în buget pe stat personal.

Aceasta constitue un prim şi serios pas în stabilizarea Internatului. Vor trebui însă repetate şi stăruitoare demersuri pentru ca Internatul să fie pus pe picior de egalitate cu internatele celorlalte Facultăţi de Teologie. Diferenţa de tratament este strigător de nedreaptă; în vreme ce Internatul Facultăţii de Teologie din Bucureşti are în bugetul anului financiar 1935/1936 prevăzută suma de 1.142.790 lei, Internatul teologic din Chişinău, care adăposteşte acelaşi număr de studenţi ca şi cel din Bucureşti şi are acelaş personal de conducere şi de serviciu, este prevăzut în buget cu 350.000 lei anual.

Din cauza acestei prea modeste alocaţiuni, de sigur, organizarea Internatului prezintă unele lacune, ce urmează să fie înlăturate atunci când împrejurări mai favorabile vor îngădui.

În primul rând ar trebui să se predea în Internat unele materii cu caracter teologic practic: tipicul, ritualul bisericesc ortodox cu exerciţiile practice necesare, cântările bisericeşti rituale şi corale şi poate şi un curs de igienă.

În ordinea materială este de imediată necesitate ca să se clădească o clopotniţă solidă, deoarece cea veche de lemn s'a prăbuşit.

Se impune de asemenea din ce în ce mai mult amenajarea dormitorului dela ultimul etaj al clădirii Internatului. Pentru aceasta este necesară construirea câtorva ziduri despărţitoare şi a uşilor respective. Amenajarea dormitorului ar face cu putinţă eliberarea unor săli dela primul etaj, săli ce ar putea servi pentru seminariile diferitelor catedre, precum şi săli de lectură.

* * *

Din expunerea ce precede rezultă că Facultatea de Teologie îşi urmează cursul firesc, corespunzând înaltei misiuni religioase şi naţionale, ce i-a fost dată de întemeietorii ei.

Lipsurile pe cari le-am semnalat ar putea fi înlăturate treptat prin sprijinul material, ce n'ar trebui să lipsească din partea Ministerului Instrucţiunii Publice, şi prin solicitudinea Senatului Universităţii noastre.

Prof. N. Popescu-Prahova
Decan al Facultăţii şi director al Internatului

Activitatea didactică şi ştiinţifică la catedrele şi conferinţele Facultăţii de Teologie

Omiletica şi Pastorala

Profesor titular ARHIM. IULIU SCRIBAN

Cursuri în 1930—1935: Teoria omiletică, pentru an. III, 19 prelegeri (1 oră pe săpt.). — Chipurile omiletice, pentru an. IV, 19 prelegeri (1 oră pe săpt.). — Arta cârmuirii sufletelor, pentru an IV, 19 prelegeri (1 oră pe săpt.).

Seminarii în 1930—1935: Asistenţă cu an. III. — Practică cu an. IV; exerciţii de predici sau dări de seamă despre lucrări pastorale (1 oră pe săpt.).

Activitate ştiinţifică şi publicaţii în 1930—1935

Cărţi: *Tâlcuirea Sfintelor Evanghelii*, Chişinău 1931, 81 pg. *Ce înseamnă a trăi*, Bucureşti 1932, 32 pg. — *Scurta păşire împotriva ateismului*, Bucureşti 1932, 32 pg.

Reeditări: *Mica Biblie*, ed. Universală, Bucureşti 1931, 394 pg. *Predici pentru popor*, ed. Oastea Domnului, Sibiu 1932.

Articole ştiinţifice: *Un chip strălucit din predica italiană*, în: Luminătorul, Chişinău 1930, Nr. 8, pg. 474—480. — *Doar de-ţi predica*, în: Luminătorul, Chişinău 1931, Nr. 12, pg. 633—637; Nr. 13, pg. 693—703; Nr. 16—17, pg. 889—893; Nr. 23, pg. 1.232—1237. *Dacă am vorbi pe nepregătite*, în: Biserica Ortodoxă Română, Bucureşti 1930, Nr. 2, pg. 130—139; Nr. 3, pg. 215—221. — *Când cei ce au uitat de Biserică scriu*, în: Biserica Ortodoxă, 1930, Nr. 7—8, pg. 679—687.—*Unul care iubea predica*, în: Biserica Ortodoxă, 1930, Nr. 10, pg. 951—960.—*Predica pentru copii*, în: Biserica Ortodoxă, 1930, Nr. 5, pg. 422—427.—*Cele două feţe ale Bisericii anglicane*, în: Biserica Ortodoxă, 1935, Nr. 5—6.—*Cartea cărţilor*, în: Misionarul, Chişinău 1935, Nr. 12.—*Predicatorii dela Notre Dame din Paris*, în: Păstorul Creştin Ortodox, Oltenita 1935.—*Studii despre predicatorii Bernardino da Siena, Charles Wagner, Meyenberg, Ilie Miniatis*, în: Păstorul Creştin Ortodox, Oltenita 1935.

Recenzii în: Biserica Ortodoxă Română, Luminătorul, Misionarul, Mitropolia Moldovei, Tinerimea Română, Revista Teologică, Căminul, Tomis.

Conferinţe ştiinţifice: *Biserica şi disciplina socială*, Aula Universităţii Iaşi, Februarie 1934, în cadrul Cercului licenţiaţilor universitari.—*Învăţămintele Postului Mare*, Biserica Sf. Ilie, Iaşi, Martie 1934.—*Fără credinţă, nici conştiinţă*, Biserica Sf. Ilie, Iaşi, Ianuarie 1935.—*Biserica şi tineretul*, Sala Eparhială, Chişinău, 13 Decemvrie 1932.

Muzeul Universităţii „Alexandru Ioan Cuza" din Iaşi
www.muzeul.uaic.ro

Comunicări la: congresul din Atena, Kifisia, Februarie—Martie 1930, organizat de societatea Young Men Christian Association (despre îndrăzneală în misiunea creştinească).

Membru în comitetul de redacţie al revistei *Biserica Ortodoxă Română.*

Introducerea şi Exigeza Noului Testament

Profesor titular Pr. GRIGORIE PIŞCULESCU (Gala Galaction)

Catedra suplinită în 1934—1935 de *Arhim. Iuliu Scriban.*

Cursuri în 1930—1931: Introducerea în Noul Testament: Literatura Noului Testament, pentru an. I (2 ore pe săpt.). — Exigeza Noului Testament: Faptele Sfinţilor Apostoli, pentru an. II (2 ore pe săpt.).

Cursuri în 1931—1932: Introducerea în Noul Testament, pentru anul I (2 ore pe săpt.). — Exigeza Noului Testament: Epistola către Romani, pentru an. II (2 ore pe săpt.).

Cursuri în 1932—1933: Introducerea în Noul Testament, pentru an. I (2 ore pe săpt.).—Exigeza Noului Testament: Epistola I către Corinteni, pentru an. II (2 ore pe săpt.).

Cursuri în 1933—1934: Introducerea în Noul Testament, pentru an. I (2 ore pe săpt.).—Exigeza Noului Testament: Epistola II către Corinteni şi Epistola către Galateni, pentru an. II (2 ore pe săpt.).

Cursuri în 1934—1935 Istoria Noului Testament, pentru an. I (2 ore pe săpt.).—Tâlcuirea Faptelor Apostolilor, pentru an. II (2 ore pe săpt.).

Concediu dela 1934, pentru traducere din textele originale a Sfintei Scripturi, după cererea Patriarhiei române şi a Fundaţiilor Regale.

Activitate ştiinţifică şi publicaţii în 1930—1935

Fascicule: *Elemente.—Cântarea Cântărilor.—Jov.*

Articole ştiinţifice în: Revista Bisericii Ortodoxe Române şi în Revista Fundaţiilor Regale.

Conferinţe ştiinţifice în toate oraşele ţării, începând cu Centrala de radio-difuziune din Bucureşti.

Membru în comitetul de redacţie al revistei *„Biserica Ortodoxă".*

Istoria Bisericii Vechi şi Patrologia

Profesor titular Pr. CICERONE IORDĂCHESCU

Cursuri în 1930—1931: Istoria bisericii vechi până la 325 (1 oră pe săpt.). — Istoria vechii literaturi creştine, epoca I până la 325 (1 oră pe săpt.).

Seminarii în 1930—1931: Traduceri şi interpretări din Părinţii bisericii greci şi latini, după Enchiridion Patristicum (2 ore pe săpt).

Cursuri în 1931—1932: Istoria Bisericii vechi dela 325 până la 1054 (1 oră pe săpt.). — Epoca II a vechii literaturi creştine, dela 325—461 (1 oră pe săpt.).

Seminarii în 1931—1932: Traduceri şi interpretări din scriitorii sacri: greci şi latini, după Enchiridion Patristicum (2 ore pe săpt.).

Cursuri în 1932—1933: Istoria veche bisericească până la 325 (1 oră pe săpt.). — Istoria vechii literaturi creştine, epoca III dela 461 până la 750 (1 oră pe săpt.).

Seminarii în 1932—1933: Traducere şi interpretare din: *Perì ton Theòn onomaton*, de Dionisie Pseudo-Areopagitul şi din *Confessiones* de Augustin (2 ore pe săpt.). Pentru aceste traduceri s'au scos texte aparte tipărite din Editia Migne.

Cursuri în 1933—1934: Istoria vechii literaturi creştine, primele două epoci (2 ore pe săpt.).

Seminarii în 1933—1934: Continuarea cu traducerea şi interpretarea lucrărilor din anul precedent (2 ore pe săpt.).

Cursuri în 1934—1935 Istoria vechii literaturi creştine, ultimele două epoci (2 ore pe săpt.).

Seminarii în 1934—1935: Continuarea lucrărilor din cei doi ani precedenţi (2 ore pe săpt.).

Activitate ştiinţifică şi publicaţii în 1930—1935

Cărţi: *Omilii duhovniceşti, de Macarie Egipteanul.* Traducere din greceşte, Chişinău 1931, 242 pg. — *Ierarhia cerească şi ierarhia bisericească, de Dionisie Pseudo-Areopagitul.* Traducere din greceşte, cu un studiu introductiv, Chişinău 1932, 160 pg. — *Istoria vechii literaturi creştine,* pt. I, Iaşi 1934, 218 pg. — *Istoria vechii literaturi creştine,* pt. II, Iaşi 1935, 300 pg.

Conferinţe ştiinţifice în diferite centre din Moldova şi Basarabia.

Morala

Profesor titular Pr. VALERIU IORDĂCHESCU

Cursuri în 1930—1935: Morala generală: Morala ca ştiinţă, Morala ca ştiinţă pozitivă, Morala sociologică, Morala şi Filosofia, Morala şi Religia. — Principalele probleme ale Moralei generale, Noţiunea de act omenesc şi caracteristicele lui, Noţiunea de bine moral,

Muzeul Universităţii „Alexandru Ioan Cuza" din Iaşi
www.muzeul.uaic.ro

Noţiunea de datorie, Despre virtuţi în general, Despre virtuţi morale şi speciale. — Morala filosofică şi morala creştină, Condiţiunile psihologice ale moralităţii, Despre libertatea psihologică şi libertatea morală în special. Tezele contrare libertăţii, Urmările actului moral, Responsabilitatea şi sancţiunea şi teoriile contrare, Sancţiunea şi speciile ei în morala generală filosofică, Scurtă privire asupra poziţiei acestor probleme ale moralei raţionale filosofice, în morala creştină.—Morala specială: Despre datorii în special, Datoriile către Dumnezeu şi morala filosofică raţională şi în cea creştină (obiecţiunile principale), Datoriile către noi înşine în morala filosofică şi în cea creştină (obiecţiunile principale), Datoriile către aproapele în morala filosofică şi în cea creştină (obiecţiunile principale), Adevărul, minciuna, proprietatea, familia, societatea, statul şi formele principale de Stat după morala filosofică şi cea creştină, Statul şi Biserica în morala filosofică şi cea creştină, Raportul între natură şi graţie.—Morala naturală (drept natural) şi morala supranaturală (creştină), Diferitele sisteme politice şi economice în legătură cu morala în genere şi cu cea creştină în special (comunismul, liberalismul) etc.

Seminarii în 1930—1935: La morale et la science des moeurs de Lewy Brühl.— La critique des systémes de morale contemporains, de Al. Fouillée.—Grundlegung zur Methaphisique der Sitten, de Kant.—Kritik der practischen Vernunft, de Kant.—Les deux sources de la Religion et de la Morale, de H. Bergson.—La Morale de Saint Thomas d'Aquin, de Sertillanges.—La généalogie de la Morale, de Schopenhauer.—Also sprach Zaratrustra, de Fr. Nietzsche.—Esquisse d'une Moral sans obligation ni sanction, par Guyau.—Lecturi morale din Părinţii bisericeşti.

Istoria Filosofiei şi Pedagogia

Profesor titular CONSTANTIN FEDELEŞ

Cursuri în 1930—1931: Istoria filosofiei antice. — Istoria pedagogiei.

Seminarii în 1930—1931: Istoria filosofiei antice. — Istoria pedagogiei.

Cursuri în 1931—1932: Istoria filosofiei medievale. — Istoria pedagogiei.

Seminarii în 1931—1932: Istoria filosofiei medievale. — Istoria pedagogiei.

Cursuri în 1932—1933: Istoria filosofiei moderne. — Istoria pedagogiei.

Seminarii în 1932—1933: Istoria filosofiei moderne. — Istoria pedagogiei.

Cursuri în 1933—1934: Istoria filosofiei moderne. — Istoria pedagogiei.

Seminarii în 1933—1934: Istoria filosofiei moderne. — Istoria pedagogiei.

Cursuri în 1934—1935: Istoria filosofiei antice. — Pedagogia generală.

Seminarii în 1934—1935: Istoria filosofiei antice. — Seminar pedagogic teoretic, secţia Chişinău.

Activitate ştiinţifică şi publicaţii în 1930—1935

Cărţi: *Meditaţiile lui Marcu Aureliu*, Colecţia Clasicii antici, Cultura Naţională, Bucureşti 1930, 284 pg.

Articole ştiinţifice în *Cele trei Crişuri.*

Recenzii în Revista Critică.

Istoria Literaturii Române

Profesor titular ŞTEFAN CIOBANU

Cursuri în 1930—1935: Curs introductiv de metodologia literaturii. — Literatura veche românească, epoca slavonismului. — Istoria literaturii vechi româneşti, pentru an I. — Literatura modernă, dela sfârşitul veacului 18 până la Vasile Alecsandri.

Seminarii în 1930—1935: Lucrări cu privire la Literatura veche şi la autorii moderni.

Activitate ştiinţifică şi publicaţii în 1930—1935

Cărţi: *Mânăstirea Ţigăneşti*, Chişinău 1931, aparte şi în: Anuarul Comisiei Monumentelor Istorice, secţia din Basarabia.

Numeroase articole în mai multe reviste: Viaţa Românească, Lamuri etc. şi ziare.

Apologetica

Profesor titular ION SAVIN

Catedră suplinită în 1930—1931 de D-l *Nicolae Popescu Prahova.*

Cursuri în 1930—1931: Istoricul Apologeticei. — Dovezile despre existenţa lui Dumnezeu. — Teismul şi diferitele sisteme în opoziţie cu el.

Seminarii în 1930—1931: Apologetică.

Cursuri în 1931—1932: Introducere în Teologie (1 oră pe săpt.). Problema sufletului ca substanţă (1 oră pe săpt). — Argumentele pentru dovedirea raţională a existenţei lui Dumnezeu (1 oră pe săpt.).

Seminarii în 1931—1932: Exerciţii seminariale asupra ideii de Dumnezeu la Descartes.

Cursuri în 1932—1933: Problema existenţei istorice a Mântuitorului (1 oră pe săpt). — Curs general de Apologetică (1 oră pe săpt.). Argumentul ontologic (1 oră pe săpt.).

Muzeul Universităţii „Alexandru Ioan Cuza" din Iaşi www.muzeul.uaic.ro

Seminarii în 1932—1933: Exerciţii asupra lucrării lui Jaques Meritain: Reflexiuni asupra inteligenţei şi vieţii sale proprii.

Cursuri în 1933—1934: Partea introductivă a apologeticii: Raportul religiei cu filosofia şi ştiinţa (1 oră pe săpt.). — Problema existenţei sufletului (1 oră pe săpt.). — Fiinţa religiei (1 oră pe săpt.).

Seminarii 1933—1934: Exerciţii de seminar asupra sociologiei religiei.

Cursuri în 1934—1935: Originea, Fiinţa religiei (1 oră pe săpt.). Dovezile raţionale despre existenţa lui Dumnezeu (1 oră pe săpt.). Introducere în ştiinţele teologice (1 oră pe săpt.).

Seminarii în 1934—1935: Exerciţii seminariale asupra psihologiei religioasă la copii.

Concedii în 1930—1931, din oficiu, fiind Inspector General al Învăţământului teologic academic.

Activitate ştiinţifică şi publicaţii în 1930—1935

Cărţi: *Apologetica*, Elemente de filosofia religiunii creştine, Bucureşti 1930, Cartea Românească, 158 pg. — *Dovezi raţionale pentru existenţa lui Dumnezeu*, ed. II, Bucureşti 1932, 40 pg. — *Iconoclaşti şi Apostaţi*, Bucureşti 1932, Tip. Cărţilor Bisericeşti, 110 pg. — *Argumentul ontologic*, Bucureşti 1934, Tip. Cărţilor Bisericeşti, 180 pg. — *Creştinismul şi viaţa*, Bucureşti 1935, Fântâna darurilor, 36 pg. — *Introducere în Apologetică*, Bucureşti 1935, Fântâna darurilor, 160 pg.

Articole ştiinţifice: *Problema cunoaşterii lui Dumnezeu*, în: Fântâna Darurilor, Bucureşti. — *Problema învăţământului religiei în şcolile secundare*, în: Revista Generală a Învăţământului.

Recenzii în: Gândirea, Viitorul, Misionarul, Biserica Ortodoxă, Prager Presse, Solidaritatea, Căminul, Cuvântul, Revista Generală a Învăţământului.

Conferinţe ştiinţifice: *Existenţa istorică a lui Iisus*, la deschiderea cursurilor Facultăţii Teologice din Chişinău 1932. — *Ateismul militant*, la Congresul preoţilor misionari 1933. — *Apriorismul religiei*, la deschiderea cursurilor Facultăţii Teologice din Chişinău 1934. — *Creştinismul, Gândirea contimporană*, la Fundaţia universitară Carol I Bucureşti, în cadrul cercului de studii „Fântâna Darurilor". — *Filosofie şi religie*, în cadrul Societăţii ortodoxe a femeilor române 1934. — *Comunism şi creştinism*, în cadrul societăţii Astra Basarabiei,[1] Chişinău 1934. — *Religie şi cultură, Istoricitatea Mântuitorului, Fericitul Augustin, Giordano Bruno*, în cadrul Universitaţii-Radio. — *Cronica vieţii religioase. Românism şi ortodoxie. Tineretul şi Credinţa, Locul Bisericii române în concertul ortodoxiei*, în cadrul societăţii Radio-Bucureşti.

Membru în comitetul de redacţie al revistei *Gândirea* şi revista bisericească şi didactică *Viitorul*, Bucureşti.

[1] De două ori pe lună.

Liturgica şi Catihetica

Profesor titular IC. DUMITRU POPESCU-MOŞOAIA

Cursuri în 1930—1931: Epoca mito-poetică şi şcoala pragmatistă, reprezentată prin Sceptici şi Epicurieni. — Problema posibilităţii educaţiunii.

Seminarii în 1930—1931: Prezenţa reală a Mântuitorului în Sf. Euharistie după cărţile liturgice. — Epiclisa. — Instituirea Sf. Euharistii. — Liturgia Cinei Pascale la Iudei. — Cultul greco-roman. Calendarul Maffeianum la Mommsen. — Formulele de rugăciuni, exorcisme, descântece şi vrăji sau acţiuni magice. — Organizarea cultului roman. Terminologia şi obiceiuri romane în cultul şi credinţele poporului român.

Cursuri în 1931—1932: Problema imitaţiunii şi împrumuturilor din cultele păgâne. — Originea cultului. Cultul morţilor.

Seminarii în 1931—1932: Traduceri cu studenţii din originalul grecesc al operei lui Clement Alexandrinul „Pedagogul".

Cursuri în 1932—1933: Religiunea primitivă (preistorică). Cultul babilonian. Împăraţii Soteri. — Modul de alcătuire a programelor analitice. Cum se poate încadra programa religiei în programele studiilor profane.

Seminarii în 1932—1933: Sentimentul religios la Otto şi Schleiermacher. Slujba în sobor la Catedrala Chişinău.

Cursuri în 1933—1934: Problema analogiilor cu cultele din basinul Mediteranei. — Sincretismul şi plagiatul creştin. Critica. — Controlul notelor şi fişelor de studii asupra materiilor de învăţământ religios cuprinse în scrierile Sft. Părinţi Apostolici.

Seminarii în 1933—1934: Liturgismul epistolei către Evrei. — Religion Romaine par Gaston Boissier. — Locaşul de cult, slujitorii şi cultul adventiştilor în faţa Bisericii ortodoxe.

Cursuri în 1934—1935: Lupta creştinismului cu cultele sincretiste din imperiul roman. Sfârşitul păgânismului liturgic. — Demonismul şi magia evului mediu. Magia în V. T. şi în F. A. — Demonismul Apocalipsei ioanice. Angelologia în N. T. Învăţământul la Romani. Catehismul lui Damaschin al Râmnicului.

Seminarii în 1934—1935: Liturgismul Eneidei lui Vergilius. Cultele păgâne la Gaston Boissier. — Taina Pocăinţei în pravilele româneşti şi în formularele liturgice.

Activitate ştiinţifică şi publicaţii în 1930—1935

Cărţi şi cursuri: *Nemurirea Sufletului*. Traducere din greceşte, în colaborare, publicată incomplect în: Biserica Ortodoxă Română, 300 pg. — *Rabinul Isac convertit*. Traducere din greceşte, în colaborare. — *Crăciunul, bucuria şi izbăvirea noastră* (broşură premiată). — *Liturgică şi Catihetică*. Cursuri litografiate.

Articole ştiinţifice, în: Albina, Biserica Ortodoxă Română, Noua Revistă Bisericească, Viitorul, Duminica Ortodoxă, Luminătorul.

Conferinţe în diferite oraşe.

Director al revistei şi apoi ziarului *Crucea* din Bucureşti.

Muzeul Universităţii „Alexandru Ioan Cuza" din Iaşi www.muzeul.uaic.ro

Limba Ebraică şi Exigeza Vechiului Testament

Profesor titular Pr. VASILE RADU [1]

Istoria Bisericească Medie şi Modernă

Profesor titular TOMA G. BULAT [1]

Istoria Artei Creştine

Profesor titular PETRU CONSTANTINESCU-IAŞI [2]

Catedra suplinită din 1935 de D-l *Toma G. Bulat.*

Cursuri în 1930—1935: Istoria Artei creştine cuprinzând: arta primitivă creştină, arta bizantină, arta în apus, romanicul şi goticul, istoria artei bisericeşti în Moldova şi Muntenia.

Seminarii în 1930—1935: S'au lucrat de către studenţi monografii de biserici vechi după indicaţiile date la începutul anului.

Activitate ştiinţifică şi publicaţii în 1930—1935

Cărţi: *Monumente de artă românească în Bulgaria,* Iaşi 1930, 51 pg., 36 fig. — *Monumentele megalitice dela Quiberon,* Bucureşti 1930, 10 pg. 8 fig. — *Tipărituri vechi româneşti necunoscute,* Iaşi 1931, 15 pg.— *Cele mai vechi case din Chişinău,* Chişinău 1931, 30 pg., 35 fig. — *Două vechi Panaghiarion,* Iaşi 1932, 8 pg. 4 fig. *Despre război,* Chişinău 1932, 27 pag. — *Basarabia arheologică şi artistică,* Chişinău 1933, 92 pg. 20 fig. — *Continuarea cultului megalitelor,* Iaşi 1933, 19 pag. 16 fig.

Articole ştiinţifice: *O operă din literatura rusă medievală şi ţara noastră,* în: Arhiva 1930, pg. 134—135.— *Cum ne compromit ultranaţionaliştii noştri în străinătate şi Cum trebue să ne facem cunoscuţi,* în: Revista Critică 1930, pg. 240—241.—*Chestiunea Glosel,* în: Arta şi Arheologia 5—6 (1930), pg. 66—69.— *Cum apar unele periodice la noi,* în: Revista Critică 1931, pg. 68—69.—*Noui contribuţii la „Bulgarii şi românii în secolul XIX",* în: Arhiva 1931, pg. 7—19. — *Sur la determination des galets pédoncules de Glosel,* în: Mercure de France 1931, pg. 467—469. 12 fig.—*Ruinele dela Bucureşti,* în: Dimineaţa, 31 Octomvrie 1931.—*Note gloseline,* în: Opinia, 24 Noemvrie 1931. — *Pe urmele arheologilor ieşeni,* în: Lumea, 26 Noemvrie 1931. — *O primejdie,* în: Viaţa Basarabiei, Ianuarie 1932. — *Un specialist român în ruine,* în: Revista Critică, 1932, pg. 73—74.

Recenzii în: Revista Critică, Arhiva, Viaţa Românească, Arta şi Arheologia, Viaţa Basarabiei.

[1] Lipsesc indicaţiile. [2] Suspendat în Ianuarie 1935.

Drept Bisericesc

Profesor titular NICOLAE POPESCU-PRAHOVA

Cursuri în 1930—1935: Noţiuni generale: izvoarele dreptului bisericesc, despre ierarhie, pentru anul I (2 ore pe săpt.).—Persoane în dreptul bisericesc. Sinoade.—Averile bisericeşti.—Justiţia bisericească. Căsătorie şi divorţ.—Raporturile dintre Stat şi Biserică, pentru anul II (2 ore pe săpt.).

Seminarii în 1930—1935: Traducere din limba greacă în limba românească a unor canoane şi a altor texte de drept bisericesc şi comentarea lor.—Comentarea principalelor legi bisericeşti ale Statului român.

Activitate ştiinţifică şi publicaţii în 1930—1935

Cărţi: *Raporturile dintre Stat şi Biserică în Franţa.* Bucureşti.—*Le divorce dans l'Église orthodoxe,* Paris.—*Cauzele de divorţ în Biserica romano-catolică,* Bucureşti.—*Civilizaţia creştină,* Chişinău, 1931.—*Menirea Facultăţilor de teologie,* Chişinău, 1935.—*Raporturile dintre Stat şi Biserică,* Chişinău.

Recenzii şi articole în revistele Solidaritatea şi Cetatea-Albă.

Literatura Religioasă Modernă

Profesor titular ION NICHIFOR CRAINIC [1]

Catedra suplinită din 1933 de D-l *Ştefan Ciobanu*

Istoria Bisericii Române

Profesor titular CONSTANTIN N. TOMESCU

Cursuri în 1930 — 1931: Răspândirea creştinismului în Illiria, pentru an. I (2 ore pe săpt.).—Organizarea Bisericii româneşti, pentru an. II (2 ore pe săpt.).

Cursuri în 1931 — 1932: Răspândirea creştinismului în Illiria [2] pentru an. I (2 ore pe săpt.). — Viaţa Bisericii româneşti [2], pentru an. II (2 ore pe săpt.).

Cursuri în 1932 — 1933: Răspândirea creştinismului în Illiria [3], pentru an. I (2 ore pe săpt.). — Activitatea Bisericii româneşti [2] pentru an. II (2 ore pe săpt.).

Cursuri în 1933—1934: Răspândirea creştinismului în Illiria; Organizarea Bisericii române, pentru an. I (2 ore pe săpt.).— Biserica Bucovinei şi Ardealului, pentru an. II (2 ore pe săpt.).

Cursuri în 1934—1935: Creştinismul în Illiria şi la Nordul Dunării până la secolul 15; înfiinţarea Mitropoliilor, pentru an. I (2 ore pe

[1] Lipsesc indicaţiile. [2] Urmare. [3] Incheiere.

Muzeul Universităţii „Alexandru Ioan Cuza" din Iaşi www.muzeul.uaic.ro

săpt.). — Biserica Română a Principatelor şi din ţările vecine dela secolul 15 până în prezent, pentru an. II (2 ore pe săpt.).

Seminarii în 1930—1935: Subiecte variate, studiate cu studenţii (2 ore pe săpt). — Pelerinaj pentru comemorarea mitropolitului Gavriil Bănulescu la mânăstirea Căpriana (Lăpuşna).

Activitate ştiinţifică şi publicaţii în 1930—1935

Cărţi: *Anuarele Arhiepiscopiei Chişinăului şi Episcopiei Hotinului,* 1930. — *Catagrafia Basarabiei la 1820,* 132 sate din ţinutul Orheiului, Chişinău 1930, 60 pg. 8⁰. — *Catagrafia Basarabiei la 1820,* 127 sate din ţinutul Orheiului, Chişinău 1931, 58 pg. 8⁰. — *Despre înmulţirea clericilor hirotonisiţi în Valahia la 1812,* Chişinău 1933, 26 pg. 8⁰. — *Tablou de 40 mânăstiri din Moldova,* Chişinău 1933, 46 pg. 8⁰. — *10 ani dela reînfiinţarea episcopiei Hotinului,* Bucureşti 1934, 332 pg. 4⁰. — *Dare de seamă episcopală. — Ortodoxia în Franţa. — Lupta ortodoxă în Cehoslovacia. — Învăţătura creştină în expunere apologetică,* traducere şi localizare după profesorul Svetlov, în colaborare, vol. I, Chişinău, 760 pg. 8⁰.

Articole ştiinţifice în: Luminătorul, Misionarul.

Redactor: al revistei *Istorico—Arheologice Bisericeşti,* Chişinău; *Arhivele Basarabiei,* an VIII, Chişinău.

Membru în comitetul de redacţie al revistei *Luminătorul,* Chişinău.

Dogmatica

Profesor suplinitor IC. ST. SERGHIE BEJAN[1]

Arheologia Biblică şi Introducerea în Vechiul Testament

Profesor suplinitor Pr. ILIE TOCAN[1]

Istoria Românilor cu privire specială asupra Basarabiei

Profesor agregat ALEXANDRU BOLDUR

Cursuri în 1932—1933: Basarabia în perioada dominaţiunii ruseşti şi Unirea. — Istoria Bisericii din Basarabia (2 ore pe săpt.).

Seminarii în 1932—1933: Cultura şi limba românească în Basarabia. — Chestiuni din Istoria Bisericii din Basarabia (2 ore pe săpt.).

[1] Lipsesc indicaţiile.

Cursuri în 1933—1934: Istoria diplomatică a României. — Istoria dreptului local al Basarabiei (2 ore pe săpt.).

Seminarii în 1933—1934: Basarabia sub dominaţiunea rusă. — Documente istorice interne (2 ore pe săpt.).

Cursuri în 1934—1935: Istoria raporturilor ruso-române politice. — Evoluţia istorică a României în general, cu privire specială la istoria Basarabiei (2 ore pe săpt.).

Seminarii în 1934—1935: Istoria claselor sociale în România — Chestiuni de istorie diplomatică a Basarabiei. - Istoricul Bisericii din Basarabia (2 ore pe săpt.).

Activitate ştiinţifică şi publicaţii în 1930—1935

Cărţi: *Chestiunea Basarabiei* (Bessarabschii Vopros), Chişinău 1930, 51 pg. 8⁰. — *Dreptul local al Basarabiei,* Schiţă de istorie, Chişinău 1932, 26 pg. 8⁰. — *Problema politicii creştineşti şi Statul,* încercare de sinteză pe baza literaturii religioase moderne şi a istoriei doctrinelor politice, Chişinău 1933, 53 pg. 8⁰. — *Problema pactului de neagresiune sovieto-român,* Chişinău 1933, 20 pg. 8⁰. — *Soarta istorică a nobilimii din Basarabia,* Chişinău 1935, 24 pg. 8⁰.

Articole ştiinţifice: *Ideologia politică a emigraţiei ruse,* în: Viaţa Românească, Bucureşti 1931, Nr. 4—5 pg. 42—51 şi 153—161. *Filosofia intuitivismului rusesc,* în Gândirea, an. XII, pg. 89—90. — *Introducere la istoria Basarabiei sub stăpânirea rusească,* în: Viaţa Basarabiei, Chişinău 1932, Nr. 2, pg. 1—8. — *La Philosophie et la théorie du droit en Roumanie,* în: Archives de Philosophie du droit et de sociologie juridique, Paris 1932, Nr. 3—4. pg. 579—583.

Recenzii în: Arhiva pentru ştiinţa şi reforma socială, Viaţa Românească, Adevărul Literar, Viaţa Basarabiei.

Conferinţe ştiinţifice: *Soarta istorică a nobilimii din Basarabia,* cu prilejul deschiderii cursurilor în Aula Facultăţii de Teologie, 8 Noemvrie 1934. — *Monografia istorică a satului,* la cursurile de vară organizate la Soroca de Asociaţia învăţătorilor din Soroca, Bălţi şi Hotin, 28 August 1935.

Limbile clasice

Conferenţiar THEOFIL SIMENSCHY

Cursuri în 1930—1931: Morfologie greacă. — Sintaxa cazurilor în limba greacă (2 ore pe săpt.).

Seminarii în 1930—1931: Interpretare din Noul Testament, I Cor. (1 oră pe săpt.).

Cursuri în 1931—1932: Sintaxa greacă (1 oră pe săpt.).

Seminarii în 1931—1932: Interpretare din Minucius Felix: Octavius; din Enchiridion Patristicum, de Rouët de Journel, Didache,

Muzeul Universităţii „Alexandru Ioan Cuza" din Iaşi www.muzeul.uaic.ro

Clemens Romanus, Martyrium S. Polycarpi, Hermae Pastor etc. (2 ore pe săpt.).

Cursuri în 1932—1933: Morfologie greacă (1 oră pe săpt.).

Seminarii în 1932—1933: Interpretare din diverşi autori: Enchiridion Patristicum, de Rouët de Journel (Didache — Apologia I a Sf. Justin) (2 ore pe săpt.).

Cursuri în 1933—1934: Sintaxa cazurilor în limba greacă (1 oră pe săpt.).

Seminarii în 1933—1934: Interpretare din Dionysius Areopagita: De divinis nominibus, text grec (1 oră pe săpt.).

Cursuri în 1934—1935: Morfologia limbii greceşti (1 oră pe săpt).

Seminarii în 1934—1935: Interpretare din Dionysius Areopagita: De divinis nominibus, text grec (1 oră pe săpt.).

Activitate ştiinţifică şi publicaţii în 1930—1935

Cărţi, traduceri şi extrase: *Panciatantra* (Cele cinci cărţi ale înţelepciunii). Traducere din limba sanscrită, Cartea Românească, Bucureşti 1932. 219 pg. 8⁰. — *Panciatantra* (Cartea III) Traducere din limba sanscrită, extras din: Convorbiri Literare, Socec, Bucureşti 1934, 39 pg. 8⁰.—*Gramatica limbii greceşti*, pt. I: Fonetica şi Morfologia. Cartea Românească, Bucureşti 1935, 205 pg. 8⁰.

Reeditări: *Gramatica limbii latine*, ed. III, Imprimeria Statului, Chişinău 1935, 212 pg. 8⁰.

Articole ştiinţifice: *O inscripţie din templul lui Asclepios din Epidaur (Argolida)*, textul grecesc în dialectul doric, însoţit de traducere şi de comentar, în: Revista Clasică III, 3 (1931), Nr. 1—2. *Limba Koine*, în: Luminătorul, 65, 3 (1932).—*Limba Noului Testament*, în: Luminătorul, 65, 5 (1932).— *eimi sau eimi?* (Ioh. 7, 34 şi 36) în: Luminătorul, 65, 7 (1932). — *Construcţii traduse*, în: Luminătorul 65, 12 (1932). — *Interpretări greşite în construcţia verbului*, în: Luminătorul 65, 18 (1932). — *Panciatantra*, în: Arhiva, 38 (1931). *Panciatantra*, în: Convorbiri Literare, 65, Ian.-Feb. 1932.— *Destinul în Vechiul şi în Noul Testament*, în: Luminătorul, 66, 5 (1933). — *Despre predestinaţie*, în: Luminătorul 67, 5 (1934).—*Originea Universului în concepţia Indienilor şi a Grecilor*, în: Revista Fundaţiilor Regale, 5 (1935).

Recenzii în: Lumea, Luminătorul.

Conferinţe ştiinţifice: *Destinul în concepţia antică*, la Teatrul Naţional din Chişinău, pentru ofiţerii garnizoanei locale, 4 Aprilie 1933, şi la inaugurarea cursurilor Facultăţii de Teologie, la 8 Noemvrie 1933.

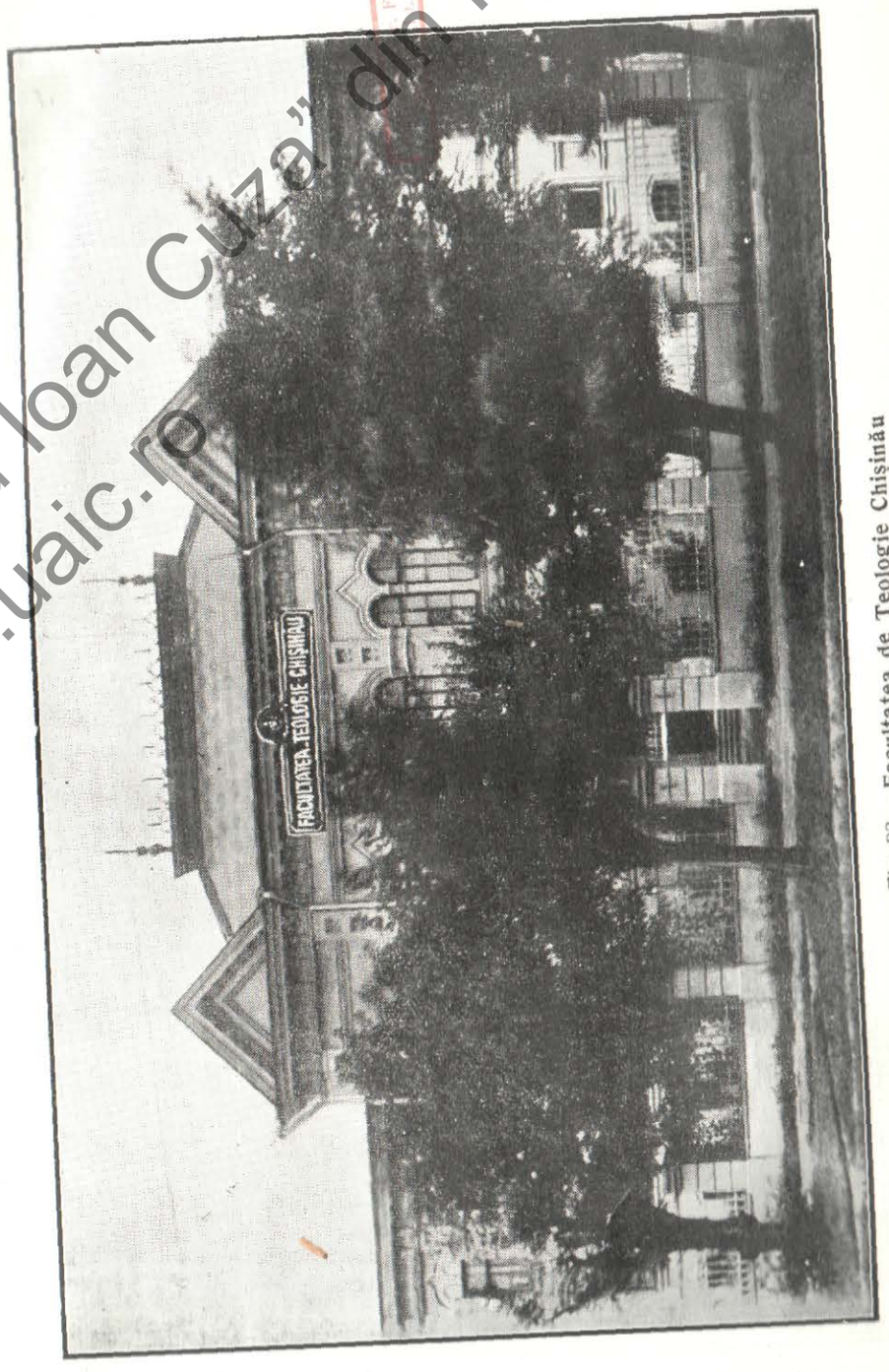

Fig. 33 — Facultatea de Teologie Chişinău
Faţada.

Muzeul Universitar „Alexandru Ioan Cuza” din Iași
www.muzeul.uaic.ro

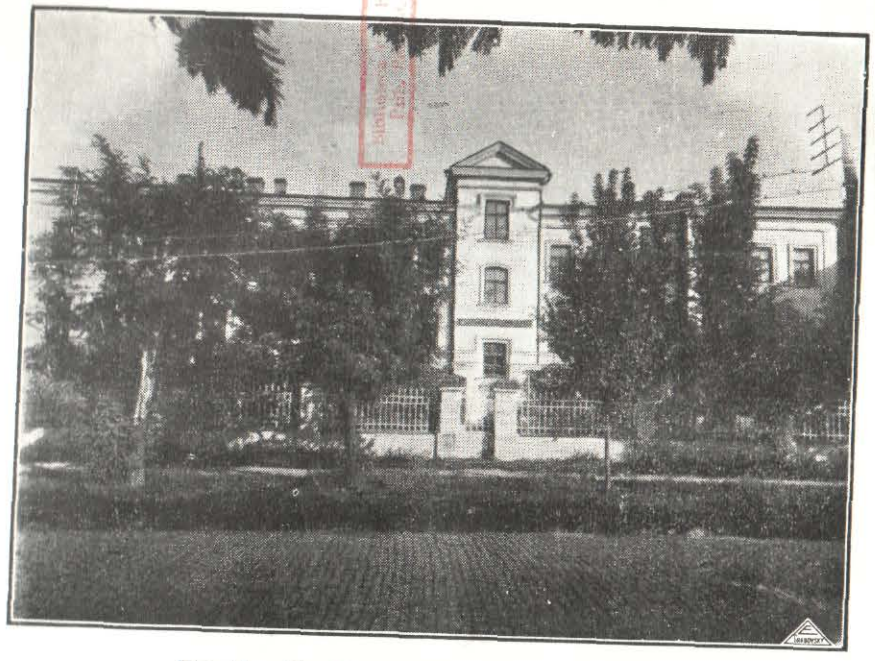

Fig. 34 — **Facultatea de Teologie Chişinău**
Internatul.

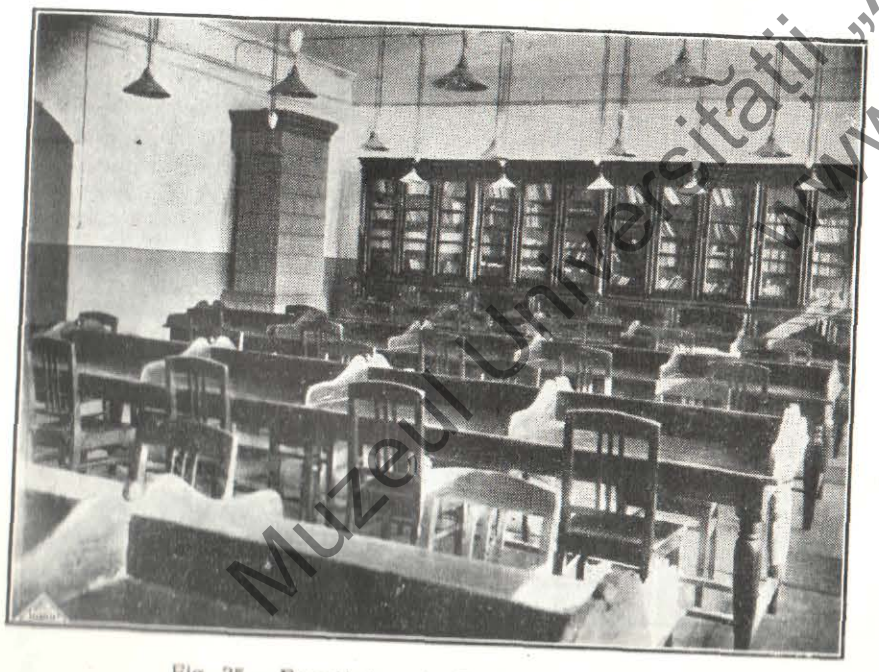

Fig. 35 — **Facultatea de Teologie Chişinău**

Tabloul titraţilor

Lista nominală a licenţiaţilor în Teologie

Nr. crt.	NUMELE LICENŢIATULUI	STUDIUL din care a lucrat teza de licenţă	MENŢIUNEA
	Anul 1930/1931		
1.	Ciudin Nicolae	Exigeza V. Testament	magna cum laude
2.	Mihailovici Pavel	Ist. Bisericii române	magna cum laude
3.	Pr. Rughinov C-tin	Dreptul bisericesc	magna cum laude
4.	Galatchi Anatolie	Dreptul bisericesc	cum laude
5.	Pr. Madan Vladimir	Ist. liter. române	magna cum laude
6.	Pr. Crăescu C-tin	Dreptul bisericesc	cum laude
7.	Pr. Manoliu Grigore	Dreptul bisericesc	cum laude
8.	Pr. Moraitachis C.	Liturgica şi Catih.	magna cum laude
9.	Mârza Apolinarie	Dreptul bisericesc	cum laude
10.	Pr. Neagă Simion	Omiletica şi Pastor.	cum laude
11.	Pr. Grosu Nicolae	Ist. Bis. române	cum laude
12.	Burunanov Gheorghe	Ist. Bis. române	mulţumitor
13.	Diacon T. Simionov	Liturgica şi Cat.	magna cum laude
14.	Pr. Varzopov Vasile	Dreptul bisericesc	mulţumitor
15.	Pr. Busuioc Nicolae	Omiletica şi Past.	cum laude
16.	Bazilevschi Emilia	Introd. V. Testament	magna cum laude
17.	Pr. Burducea C-tin	Ist. Artei creştine	cum laude
18.	Pr. Manole Petru	Apologetica	cum laude
19.	Bacinschi Teodor	Dreptul bisericesc	cum laude
20.	Gheoldum Nicolae	Istoria Artei creştine	magna cum laude
21.	Pr. Cveatcovschi M.	Liturgica şi Cat.	cum laude
22.	Pr. Chicu Ştefan	Ist. Bis. române	magna cum laude
23.	Pr. Antonovici And.	Ist. Artei creştine	mulţumitor
24.	Agapiev Eugen	Introd. V. Testament	magna cum laude
25.	Pr. Sârbu Nicolae	Dreptul bisericesc	cum laude
26.	Cobâlaş Pavel	Dreptul bisericesc	cum laude
27.	Pr. Madan Ioan	Ist. Artei Creştine	cum laude
28.	Pr. Bejan Tihon	Arheologia biblică	cum laude
29.	Petculescu Ioan	Istoria liter. române	magna cum laude
30.	Pr. Radzievschi Iul.	Dreptul bisericesc	mulţumitor
31.	Pr. Ursu Constantin	Dreptul bisericesc	cum laude
32.	Pantiru Grigorie	Apologetica	magna cum laude
33.	Pr. Petrovanu Mihail	Ist. Artei creştine	cum laude
34.	Merencu Leonid	Dreptul bisericesc	mulţumitor
35.	Pr. Buhăescu D-tru	Dreptul bisericesc	mulţumitor
36.	Pr. Nicov Andrei	Ist. Artei creştine	cum laude
37.	P. Jereghie Gh.	Ist. Pedagogiei	cum laude
38.	Turcanu Petru	Arheologia biblică	cum laude
39.	Pr. Svetlov Andrei	Dreptul bisericesc	cum laude
40.	Pr. Nichituş Teodor	Liturgica şi Catih.	cum laude
41.	Pr. Musteaţă Leon	Ist. Bis. române	magna cum laude
42	Pr. Holbură Vasile	Omiletica şi Past.	mulţumitor
43.	Atanasiu Nicolae	Liturgica şi Catih.	mulţumitor
44.	Pr. Runcanu Ioan	Catih. şi Liturgica	cum laude
45.	Pr. Suruceanu Trofim	Dreptul bisericesc	cum laude
46.	Zagorodnâi Andrei	Omiletica şi Past.	cum laude
47.	Ivanov Ecaterina	Ist. Artei Creştine	mulţumitor
48.	Marinescu Grigorie	Introd. V. Testament	cum laude

Muzeul Universităţii „Alexandru Ioan Cuza” din Iaşi
www.muzeul.uaic.ro

Nr. curent	NUMELE LICENŢIATULUI	STUDIUL din care a lucrat teza de licenţă	MENŢIUNEA
49.	Pr. Rudnâi Eutihie	Liturgica şi Catih.	magna cum laude
50.	Ioniţă Nicolae	Introd. N. Testament	magna cum laude
51.	Pr. Ţinică Gheorghe	Introd. N. Testament	cum laude
52.	Ruseţchi Alexie	Dreptul bisericesc	cum laude
53.	Nicov Alexandru	Ist. Artei creştine	magna cum laude
54.	Hadji Petru	Ist. Artei creştine	cum laude
55.	Nicov Andrei	Ist. Artei creştine	cum laude

Anul 1931/1932

1.	Pr. Manoilescu Ioan	Ist. Artei creştine	cum laude
2.	Soroceanu Gheorghe	Ist. Artei creştine	cum laude
3.	Ierod. Babaca Ioil	Ist. Artei creştine	magna cum laude
4.	Ţimbalaru Gheorghe	Apologetica	magna cum laude
5.	Pr. Manole Mihaiu	Ist. Artei creştine	cum laude
6.	Pr. Axinte Dumitru	Ist. Artei creştine	magna cum laude
7.	Fiera Dumitru	Ist. Artei creştine	magna cum laude
8.	Pr. Ciubucciu Ioan	Ist. Artei creştine	cum laude
9.	Pr. Murea C-tin	Dreptul bisericesc	ad-limitem
10.	Tişcovschi Leonid	Dreptul bisericesc	magna cum laude
11.	Pr. Cazacu Vasile	Dreptul bisericesc	mulţumitor
12.	Pruteanu Ştefan	Ist. Artei creştine	magna cum laude
13.	Pr. Chicu Victor	Dreptul bisericesc	cum laude
14.	Pr. Guşanu Vladimir	Ist. Bis. române	cum laude
15.	Pr. Berliba Ioan	Ist. Bis. române	magna cum laude
16.	Pr. Rusu Ioan	Dreptul bisericesc	magna cum laude
17.	Pr. Alexandrescu Ioan	Dreptul bisericesc	cum laude
18.	Pr. Leuştean Temistocle	Dreptul bisericesc	cum laude
19.	Pr. Gromicov Ioan	Omiletica şi Past.	cum laude
20.	Poustovan Dumitru	Introd. V. Testament	mulţumitor
21.	Pr. Cuciurca Nicolae	Ist. Artei creştine	mulţumitor
22.	Pr. Cuciurca Eugen	Ist. Artei creştine	cum laude
23.	Pr. Constantinescu Gh.	Dreptul bisericesc	mulţumitor
24.	Pr. Comănescu Teodor	Dreptul bisericesc	cum laude
25.	Pr. Cazacu Grigorie	Ist. Artei creştine	cum laude
26.	Tudoranu Isidor	Apologetica	magna cum laude
27.	Macovei Alexandru	Ist. Artei creştine	mulţumitor
28.	Pr. Rusu Teodor	Arheologia creştină	mulţumitor
29.	Pr. Onica Grigorie	Liturgica şi Catih.	cum laude
30.	Pr. Stoicov Ioan	Ist. Bis. române	cum laude
31.	Pr. Istrati Dumitru	Dreptul bisericesc	cum laude
32.	Postolachi Leonid	Ist. Artei creştine	magna cum laude
33.	Huştiu Ioan	Dreptul bisericesc	cum laude
34.	Pereteatcov Vladimir	Introd. V. Testament	magna cum laude
35.	Pr. Zaharescu Corneliu	Ist. Bis. creştine	mulţumitor
36.	Ursăcescu Aurelian	Ist. Bis. creştine	magna cum laude
37.	Pr. Burgă Alex.	Ist. Bis. creştine	cum laude
38.	Năchescu Gheorghe	Dreptul bisericesc	mulţumitor
39.	Popoiu Gheorghe	Dreptul bisericesc	cum laude
40.	Barbăroşie Leonid	Omiletica şi Pastor.	cum laude
41.	Procopan Eugen	Ist. Bis. române	magna cum laude
42.	Popescu Dumitru	Ist. Liter. române	cum laude
43.	Guţu Constantin	Arheologia biblică	cum laude
44.	Pr. Bruma Petru	Arheologia biblică	mulţumitor

Nr. curent	NUMELE LICENŢIATULUI	STUDIUL din care a lucrat teza de licenţă	MENŢIUNEA
45.	Tatarovici Ioan	Arheologia biblică	mulţumitor
46.	Pr. Jantea Nicolae	Ist. Artei creştine	magna cum laude
47.	Pr. Gheorghiu Gh.	Ist. Artei creştine	cum laude
48.	Tonu Dionisie	Dreptul bisericesc	cum laude
49.	Pr. Poţincu Alexandru	Ist. Artei creştine	cum laude
50.	Pr. Cojan Ioan	Ist. Artei creştine	magna cum laude
51.	Pr. Procopie Vasile	Ist. Artei creştine	cum laude
52.	Pr. Postoronca Ioan	Ist. Liter. române	magna cum laude
53.	Pr. Duiculescu Filip	Ist. Liter. române	mulţumitor
54.	Bodescu Daria	Liturgica şi Catih.	magna cum laude
55.	Pr. Moliavin Ştefan	Ist. Artei creştine	mulţumitor
56.	Cristian Alexandru	Ist. Pedagogiei	magna cum laude
57.	Pr. Stoica Gheorghe	Dreptul bisericesc	mulţumitor
58.	Gobjilă Teodor	Ist. Artei creştine	cum laude
59.	Andrieş Emanoil	Ist. Artei creştine	cum laude
60.	Blăgoiu Nicolae	Apologetica	cum laude
61.	Diacon Preadi Ioan	Apologetica	magna cum laude
62.	Pr. Plămădeala Alexie	Omiletica şi Past.	cum laude
63.	Radov Vasile	Ist. Artei creştine	cum laude
64.	Pr. Antistescu Iosif	Ist. Artei creştine	cum laude
65.	Pr. Dimoftache Toma	Ist. Artei creştine	cum laude
66.	Pr. Constantinescu A.	Dreptul bisericesc	cum laude
67.	Serghie Constantin	Liturgica şi Catih.	magna cum laude
68.	Bacalu Constantin	Dreptul bisericesc	magna cum laude
69.	Pr. Săvescu Dumitru	Ist. Artei creştine	magna cum laude
70.	Ciureanu Constantin	Ist. Artei creştine	magna cum laude
71.	Popescu I. Ioan	Apologetica	cum laude
72.	Pr. dr. Terchilă Nicolae	Istoria Filosofiei	foarte bine
73.	Iftode Ioan	Dreptul bisericesc	bine
74.	Pr. Niculescu Dumitru	Ist. Artei creştine	suficient
75.	Pr. Dimitriu Scarlat	Ist. Artei creştine	bine
76.	Pr. Grigorie Tiodă	Introd. V. Test.	bine
77.	Pr. Totolici Ivanciu	Ist. Artei creştine	foarte bine
78.	Ababii Gheorghe	Ist. Artei creştine	bine
79.	Pr. Ignatovici Dumitru	Dreptul bisericesc	suficient
80.	Grigoriţă Serghie	Introd. V. Test.	foarte bine
81.	Pr. Popescu Ilie	Introd. V. Test.	bine
82.	Pr. Ioan Spinei	Ist. Bis. române	foarte bine
83.	Săndulescu Vasile	Introd. V. Test.	suficient

Anul 1932/1933

1.	Pr. Roşca Gheorghe	Introd. V. Test.	foart bine
2.	Pr. Bolbocean Nicolae	Introd. V. Test.	bine
3.	Popovici Leonid	Introd. V. Test.	suficient
4.	Pr. Mihnevici Simion	Lit. relig. modernă	bine
5.	Pr. Brăileanu Constantin	Ist. Artei creştine	bine
6.	Pr. Erhan Gheorghe	Ist. Artei creştine	bine
7.	Pralea Ilie	Ist. Artei creştine	foarte bine
8.	Pr. Drăguş Dumitru	Ist. Artei creştine	bine
9.	Cobâzneanu Mihail	Introd. V. Testament	bine
10.	Pr. Lapteş Dumitru	Ist. lit. române	bine
11.	Bolfa Boris	Dreptul bisericesc	bine
12.	Grosu Vladimir	Dreptul bisericesc	foarte bine

Muzeul Universităţii „Alexandru Ioan Cuza” din Iaşi www.muzeul.uaic.ro

Nr. curent	NUMELE LICENŢIATULUI	STUDIUL din care a lucrat teza de licenţă	MENŢIUNEA
13.	Vorniceanu Leonid	Ist. rom. cu priv. la Basar.	foarte bine
14.	Pr. Mihailescu Dumitru	Dreptul bisericesc	foarte bine
15.	Sorocovschii Vladimir	Omiletica şi Pastorala	foarte bine
16.	Pr. Zalomir Ioan	Ist. Artei creştine	foarte bine
17.	Marian Gheorghe	Dreptul bisericesc	bine
18.	Pr. Grosu Gheorghe	Ist. Artei creştine	bine
19.	Pr. Băluţel Teodor	Ist. Artei creştine	bine
20.	Ermacov Zinaida	Lit. relig. modernă	bine
21.	Pr. Madan Mihail	Ist. bis. române	foarte bine
22.	Pr. Tarnoveanu Gheorghe	Ist. lit. române	foarte bine
23.	Doncilă Andrei	Dreptul bisericesc	bine
24.	Pr. Popa Vasile	Ist. Artei creştine	foarte bine
25.	Pr. Nicu Ivan	Omiletica şi Pastorala	suficient
26.	Trofim Vasile	Apologetica	foarte bine
27.	Popescu Bănica	Ist. Artei creştine	bine
28.	Pr. Călugăru Mitrofan	Dreptul bisericesc	bine
29.	Andronic Ioan	Introd. V. Test.	bine
30.	Pr. Vartolomei Nicolae	Introd. V. Test.	suficient
31.	Chiriţă Ioan	Ist. Artei creştine	bine
32.	Chiculiţă Nicolae	Dreptul bisericesc	foarte bine
33.	Pr. Ostapov Andrei	Dreptul bisericesc	bine
34.	Băleanu Ştefan	Dreptul bisericesc	bine
35.	Bjola Serghie	Dreptul bisericesc	foarte bine
36.	Frija Veaceslav	Introd. V. Test.	bine
37	Anghelescu Gheorghe	Dreptul bisericesc	bine
38.	Melnicov Vitalie	Introd. V. Test.	suficient
39.	Blănaru Mihai	Ist. Artei creştine	bine
40.	Ciuhureanu Sandu	Dreptul bisericesc	bine
41.	Pr. Lupu Pavel	Ist. Artei creştine	bine
42.	Pr. Lefter Teodor	Introd. V. Test.	bine
43.	Pr. Gaiţă Mihail	Dreptul bisericesc	foarte bine
44.	Dăscălescu Ioan	Dreptul bisericesc	mulţumitor
45.	Mărăscu Vasile	Ist. Artei creştine	foarte bine
46.	Boev Alexie	Apologetica	foarte bine
47.	Pr. Ababii Petru	Intr. V. Testament	bine
48.	Arh. Daniil Ciubotaru	Morala	foarte bine
49.	Agapi V. Constantin	Liturgica şi Catih.	foarte bine
50.	Pantelimon Petru	Ist. Biser. române	foarte bine
51.	Pr. Bujor Vasile	Ist. Artei creştine	bine
52.	Rodideal Vladimir	Teol. Dogmatică	foarte bine
53.	Pr. Volontirov Nicolae	Ist. Biser. române	bine
54.	Pr. Lunganu Simion	Ist. Artei creştine	bine
55.	Pr. Popa P. Ioan	Ist. Artei creştine	foarte bine
56.	Pr. Enică Nicolae	Dreptul bisericesc	bine
57.	Badea-Turcu I. Şt.	Ist. lit. române	foarte bine
58.	Videanu Dumitru	Ist. Artei creştine	bine
59.	Ciurea Octavian	Ist. Artei creştine	bine
60.	Pr. Chelari Boris	Ist. Artei creştine	bine

Anul 1933/1934

1.	Pr. Rotaru Gheorghe	Apologetica	mulţumitor
2.	Pr. Cehan Vasile	Ist. artei creştine	foarte bine
3.	Pr. Nicov Nicolae	Omiletica şi Pastorala	mulţumitor

Nr. curent	NUMELE LICENŢIATULUI	STUDIUL din care a lucrat teza de licenţă	MENŢIUNEA
4.	Diacon Leu Vasile	Omiletica şi Pastorala	bine
5.	Pr. Carp Nicolae	Ist. Artei creştine	bine
6.	Pr. Nastase S. Ioan	Ist. Artei creştine	bine
7.	Pr. Bârdan Gheorghe	Ist. Artei creştine	bine
8.	Pr. Dumbravă Gheorghe	Ist. Artei creştine	foarte bine
9	Pr. Minculescu Teodor	Ist. Artei creştine	foarte bine
10.	Pr. Marinescu Mihail	Ist. Artei creştine	foarte bine
11.	Chiriţă Vladimir	Dreptul bisericesc	bine
12.	Antonovici Ioan	Omiletica şi Pastorala	bine
13.	Pr. Andriescu Dumitru	Liturgica şi Catih.	bine
14.	Zavalniţchi Valerian	Dreptul bisericesc	bine
15.	Pr. Ciocoiu Nicolae	Dreptul bisericesc	foarte bine
16.	Pr. Bulbuc S. Ştefan	Ist. Lit. rel. modernă	bine
17.	Scobici Maxim	Introd. V. Test.	mulţumitor
18.	Erhan Teodor	Introd. V. Test.	mulţumitor
19.	Pr. Mihoci Gheorghe	Dreptul bisericesc	foarte bine
20.	Pr. Cheosea Constantin	Dreptul bisericesc	foarte bine
21.	Diacon Fusu Vasile	Omiletica şi Pastorala	bine
22.	Chilea Sebastian	Morala	cu laude
23.	Diacon Drăgulescu Toma	Omiletica şi Pastorala	bine
24.	Pr. Zaharia Vasile	Apologetica	foarte bine
25.	Ţepordei Vasile	Ist. Lit. române	cu laude
26.	Diacon Hadji Ioan	Ist. Lit. române	foarte bine
27.	Constantinov pop Danco	Ist. Bis. române	foarte bine
28.	Vlădescu Vasile	Dreptul bisericesc	bine
29.	Popovici Elpidifor	Dreptul bisericesc	satisfăcător
30.	Geană Spirache	Ist. Filosofiei	foarte bine
31.	Marinescu Gheorghe M.	Ist. Artei creştine	bine
32.	Pr. Stănculeanu Petru	Ist. Artei creştine	bine
33.	Berezescu Pavel	Ist. rom. (Basarabia)	foarte bine
34.	Popa Şt. Ioan	Dreptul bisericesc	foarte bine
35.	Herţan Constantin	Dreptul bisericesc	satisfăcător
36.	Cojocaru Haralambie	Dreptul bisericesc	foarte bine
37.	Mihăilă Cristea	Lit. rel. modernă	foarte bine
38.	Roşulescu Ştefan	Ist. Lit. române	bine
39.	Pr. Bruma Anatolie	Ist. Artei creştine	bine
40.	Pr. Rădulescu Victor	Ist. Artei creştine	foarte bine
41.	Golianu Grigore	Dreptul bisericesc	satisfăcător
42.	Moruz Dumitru	Ist. Bis. române	bine
43.	Pr. Platon Ioan	Dreptul bisericesc	bine
44.	Pr. Maleş Mihail	Dreptul bisericesc	bine
45.	Petrescu N. Mihai	Dreptul bisericesc	bine
46.	Ştefănescu Gh. Stan	Ist. Artei creştine	bine
47.	Pr. Berov Victor	Ist. Bis. române	bine
48.	Pr. Erhan Petru	Apologetica	bine
49.	Pr. Mărgărint Ioan	Ist. Artei creştine	bine
50.	Pr. Mocanu Iuliu	Ist. Artei creştine	satisfăcător
51.	Popescu C. Constantin	Ist. Artei creştine	foarte bine
52.	Pr. Stasuc Ioan	Ist. Artei creştine	bine
53.	Pr. Miron Vasile	Ist. Artei creştine	bine
54.	Pr. Raţa Codrat	Ist. Bis. române	foarte bine
55.	Budescu Andrei	Ist. Artei creştine	mulţumitor
56.	Pr. Prisadă Gh.	Ist. Artei creştine	bine
57.	Flocosu Elena	Ist. Artei creştine	mulţumitor

Muzeul Universităţii „Alexandru Ioan Cuza” din Iaşi
www.muzeul.uaic.ro

Nr. curent	NUMELE LICENŢIATULUI	STUDIUL din care a lucrat teza de licenţă	MENŢIUNEA
58.	Pr. Grancea C-tin	Ist. Artei creştine	bine
59.	Pr. Caraman Nicolae . . .	Teol. Dogmatică	foarte bine
60.	Cercel P. Gheorghe . . .	Apologetica	bine
61.	Ionescu N. C-tin	Apologetica	bine
62.	Pr. C-tin Dumitrescu . . .	Omiletica şi Pastorala	mulţumitor
63.	Poleanschi Eustafie . . .	Ist. Bis. române	bine
	Anul 1934/1935		
1.	Pr. Profir Vasile	Dreptul bisericesc	bine
2.	Prisacaru Vasile	Omiletica şi Pastorala	foarte bine
3.	Popoiu Eugen	Intr. V. Testament	bine
4.	Pr. Guja Pavel	Ist. Artei creştine	bine
5.	Pr. Munteanu Gh.	Ist. Artei creştine	bine
6.	Anghel Ştefan	Ist. Artei creştine	mulţumitor
7.	Ghetoiu Mihail	Ist. Artei creştine	mulţumitor
8.	Pr. Mosneaga Iancu . . .	Ist. Lit. române	foarte bine
9.	Vasu Gh. Gheorghe . . .	Ist. Artei creştine	bine
10.	Pr. Codreanu Iorgu . . .	Ist. Artei creştine	bine
11	Vesescu Alexandru	Ist. Artei creştine	bine
12.	Pr. Pătraşcu Radu	Ist. Flosofiei	bine
13.	Filiuţă Alexandru	Ist. Artei creştine	bine
14.	Pr. Luca Petru	Ist. Artei creştine	bine
15.	Pr. Dorneanu Ştefan . . .	Ist. Artei creştine	bine
16.	Mazilu Alexandru	Ist. Artei creştine	bine
17.	Pr. Zamfirescu Alexandru.	Ist. Artei creştine	bine
18.	Pr. Argint V. Dumitru . .	Omiletica şi Pastorala	bine
19.	Pr. Ţăruş Mina	Omiletica şi Pastorala	mulţumitor
20.	Pr. Florescu Ioan	Ist. Lit. române	bine
21.	Pr. Vasile Guma	Dreptul bisericesc	foarte bine
22.	Diac. Bărbuleanu Haral. .	Ist. Artei creştine	bine
23.	Negoiţă Vespasian	Ist. Artei creştine	bine
24.	Mihailovici Nicolae	Ist. Artei creştine	bine
25.	Vasilescu Laudatu	Omiletica şi Pastorala	foarte bine
26.	Antonovici Leonid	Omiletica şi Pastorala	foarte bine
27.	Grădinaru Vasile	Omiletica şi Pastorala	foarte bine
28.	Budescu Iacob	Ist. Artei creştine	bine
29.	Pr. Popa Gheorghe . . .	Ist. Artei creştine	bine
30.	Georgescu Amara Ioan . .	Dreptul bisericesc	foarte bine

II. Facultatea de Drept

FACULTATEA DE LITERE DIN IAŞI * SEMINARUL DE LITERATURĂ FRANCEZĂ *

Muzeul Universităţii „Alexandru Ioan Cuza” din Iaşi www.muzeul.uaic.ro

Administrația Facultății de Drept

Decan . . . . . *Petru Dragomirescu* (dela 1 Iulie 1929, confirmat prin Î. D. R. Nr. 2.204/929, până la 15 Octomvrie 1933).
Florin Sion (dela 1 Octomvrie 1933, confirmat prin Î. D. R. Nr. 2.702/933).

Secretar . . . . . *Lucia Movilă* (dela 1 Ianuarie 1931).
Spiridon Huianu (până la Decemvrie) 1930.

Ajutor-Secretar . . . *Lucia Movilă* (dela 1 Octomvrie 1929 până la 1 Ianuarie 1931).
Gheorghe Loghin (dela 1 Ianuarie 1931).

Registrator-Arhivar: *Gheorghe Loghin* (până la 1 Ianuarie 1931).
Ion Costinescu (dela 1 Ianuarie 1931).

Impiegat . . . . . *Ion Costinescu* (dela 1 Octomvrie 1929 până la 1 Ianuarie 1931).
Camil Gal (din 1931 până la 1 Noemvrie 1934).
Petru Triandaf (dela 1 Noemvrie 1934).

Bibliotecar . . . . . *Constantin Bostan* (dela 1 Martie 1930).

Corpul didactic

Nr. curent	PRENUMELE şi NUMELE	Gradul	SPECIALITATEA
1.	Gheorghe Tabacovici . . .	Titular	Drept civil
2.	Ion Coroi	Titular	Drept roman
3.	Vespasian V. Pella	Titular	Drept penal şi Procedura penală
4.	Traian Ionaşcu	Titular	Drept civil
5.	Ilie Popescu-Spineni	Titular	Drept roman
6.	Neculai Daşcovici	Titular	Drept internaţional public
7.	Petru Dragomirescu	Titular	Drept comercial
8.	Gheorghe Zane	Titular	Economie politică şi finanţe
9.	Florin Sion	Titular	Drept civil
10.	Ştefan Berechet	Titular	Istoria dreptului vechiu românesc
11.	Valeriu Bulgaru	Titular	Legislaţia agrară şi industrială
12.	Petru Vasilescu	Titular	Procedura civilă
13.	Ion Leatris	Titular	Drept comer. comparat şi maritim
14.	Alfred Juvara	Titular	Drept internaţional privat
15.	Neculai Buzea	Agregat	Criminologia şi Şt. penitenciară
16.	Gheorghe A. Cuza	Agregat	Drept roman (Doctorat)
17.	Vasile Iamandi	Conf. d.	Drept comercial

Muzeul Universităţii „Alexandru Ioan Cuza” din Iaşi
www.muzeul.uaic.ro

Activitatea didactică şi ştiinţifică dela catedrele şi conferinţele Facultăţii de Drept

Drept Civil

Profesor titular GHEORGHE TABACOVICI [1]

Asistent: *Gheorghe Băileanu.*

Drept Roman

Profesor titular ION COROI

Cursuri în 1930—1931: Istoria externă a dreptului roman, persoane, bunuri şi succesiuni, pentru an. I licenţă (3 ore pe săpt).

Seminarii în 1930—1931: Explicarea Institutelor lui Justinian, textele relative la materiile făcute la curs ($1^1/_2$ oră pe săpt.). — Studenţii traduc textele din Institute, le analizează şi răspund explicând regulile la care se referă textele, aşa cum se obişnueşte a se face şi la seminarul de drept roman din Viena al profesorului Moritz Wlassack.

Cursuri în 1931—1932: Obligaţiunile şi procedura, pentru an. I licenţă (3 ore pe săpt.).

Seminarii în 1931—1932: Textele din Institutele lui Justinian relative la materia obligaţiunilor ($1^1/_2$ oră pe săpt.). Explicarea textelor Institutelor relative la obligaţiuni, încadrarea şi explicarea acestor texte în materia obligaţiunilor.

Cursuri în 1932—1933: Istoria externă a dreptului roman, persoane, bunuri şi succesiuni, în raport cu dreptul civil francez şi cu dreptul român, pentru an. I licenţă, (3 ore pe săpt.).

Seminarii în 1932—1933: Interpretarea textelor relative la succesiuni din Institutele lui Justinian în raport cu materia predată la curs ($1^1/_2$ oră pe săpt.).

Cursuri în 1933—1934: Obligaţiunile şi mai ales procedura, pentru an. I licenţă (3 ore pe săpt.).

Seminarii în 1933—1934: Textele Institutelor lui Justinian relativ la procedura romană, explicarea amănunţită a regulilor procedurii romane ($1^1/_2$ oră pe săpt.).

Cursuri în 1934—1935: Istoria externă a dreptului roman, persoane, lucruri şi succesiuni, cu lămuriri mai ales asupra nouilor teorii în materie, pentru an I licenţă (3 ore pe săpt.).

Seminarii în 1934—1935: Explicaţia textelor relative la succesiunile pretoriene şi anormale din Institutele lui Justinian ($1^1/_2$ oră pe săpt.).

[1] Lipsesc indicaţiile.

Pandectele

Curs liber în 1930—1931: Texte asupra violenţei în dreptul public roman, pentru studenţii dela doctorat.

Curs liber în 1931—1932: Asupra legilor judiciare, pentru studenţii dela doctorat.

Curs liber în 1932—1933: Legile judiciare, pentru studenţii dela doctorat.

Curs liber în 1933—1934: Explicaţii asupra procedurii extraordinare romane, pentru studenţii dela doctorat.

Curs liber în 1934—1935: Procedura extraordinară romană în raport cu procedura Egiptului roman, pentru studenţii dela doctorat.

Papyrologie

Curs în 1934—1935: Instituţiile Egiptului roman, pentru anul I licenţă (primul curs de acest fel la Facultatea de Drept).

Activitate ştiinţifică şi publicaţii în 1930—1935

Cărţi: Contribution à l'histoire juridique et administrative de l'Egypte romain, în curs de apariţie.

Recenzii în Pandectele române.

Conferinţe ştiinţifice: *C. Vibius Maximus, praefectus Alexandriae et Aegypti,* Roma 1934. — *Le conventus juridicus en Egypte aux III premiers siècle de l'Empire,* Sofia 1935.

Comunicări: La Congresul de drept roman din Roma în 1933. — La Congresul de byzantinologie din Sofia în 1934. — La Congresul de papyrologie din Florenţa în 1935. — La Congresul orientaliştilor din Roma în 1935. — La Congresul de numismatică din Cernăuţi în 1935.

Drept Penal şi Procedura Penală

Profesor titular VESPASIAN V. PELLA [1]

Drept Civil

Profesor titular TRAIAN IONAŞCU

Cursuri în 1930—1931: Teoria generală a probelor, contracte speciale, garanţii reale şi regim matrimonial, pentru an. III licenţă (3 ore pe săpt.).

Seminarii în 1930—1931: Succesiuni şi Liberalităţi (1 oră pe săpt.). — Colocvii şi speţe de jurisprudenţă din materia cursului şi a seminarului (1 oră pe săpt.).

[1] Lipsesc indicaţiile.

Muzeul Universităţii „Alexandru Ioan Cuza" din Iaşi www.muzeul.uaic.ro

Cursuri în 1931—1932: Introducere, dreptul familiei, diviziunea bunurilor, caracterele generale ale proprietăţii şi posesia, pentru an. I licenţă (3 ore pe săpt.).

Seminarii în 1931—1932: Noţiunile fundamentale din dreptul privat, după referate şi rezumate făcute de studenţi şi discutate de dânşii, în urma lecturii cărţilor de introducere generală în studiul dreptului (1 oră pe săpt.). — Colocvii şi speţe de jurisprudenţă din materia cursului (1 oră pe săpt.).

Cursuri în 1932—1933: Dreptul de proprietate şi celelalte drepturi reale, starea şi capacitatea persoanelor, pentru an. II licenţă (3 ore pe săpt.).

Seminarii în 1932—1933: Teoria generală a obligaţiilor civile (1 oră pe săpt.). — Colocvii şi speţe de jurisprudenţă din materia cursului şi a seminarului (1 oră pe săpt.).

Cursuri în 1933 — 1934: Teoria generală a probelor, contracte speciale, garanţii reale şl regim matrimonial, pentru an. III licenţă (3 ore pe săpt.).

Seminarii şi Institut în 1933 — 1934: Succesiuni şi liberalităţi (1 oră pe săpt.). — Colocvii şi speţe de jurisprudenţă din materia cursului şi a seminarului (1 oră pe săpt.).

Cursuri în 1934 — 1935: Introducere, dreptul familiei, caracterele generale ale proprietăţii şi posesia, pentru an. I licenţă (3 ore pe săpt.).

Seminarii şi Institut în 1934 — 1935: Noţiunile fundamentale din dreptul privat, după referate şi rezumate făcute de studenţi şi discutate de dânşii, în urma lecturii cărţilor de introducere generală în studiul dreptului (1 oră pe săpt.). Colocvii şi speţe de jurisprudenţă din materia cursului şi a seminarului (1 oră pe săpt.).

Activitate ştiinţifică şi publicaţii în 1930—1935

Cărţi şi Extrase: *Stipulaţia pentru altul, ca mijloc de transmisiune pasivă, cu titlul particular, a obligaţiilor*, Craiova 1930, 48 pg. 8⁰, apărut şi ca anexă omagială la ediţia II a lucrării lui Aurel Zăuleanu,—*Despre contractul în favoarea terţilor*, Craiova 1930. — *Les recentes destinées de la théorie de la cause dans les obligations*, Extrait de la Revue trimestrielle de droit civil, Nr. 1, 1931, Sirey, Paris 1931, 40 pg. — *Les associations et les fondations en droit civil roumain*, Extrait de la Revue generale de droit, de Boccard, Paris 1932, 24 pg. 8⁰.— *La famille et la propriété* (éléments de droit civil roumain), V-ème chapitre du volume: »Roumanie« de la biblioteque: *La vie juridique des peuples*, Delagrave, Paris 1933. — *De la volonté dans la formation des contrats*, Extrait du Recueil d'études sur les sources du droit, en l'honneur de François Gény, tom. II, Sirey, Paris 1934, pg. 368—379, 8⁰. — *Particularităţile dreptului civil român faţă de cel francez, în materie de liberalităţi*, Extras şi tradus din „Livre-souvenir du droit civil", Montreal 1935—1936, Imprimeria naţională, Bucureşti 1935, 40 pg. 8⁰.

Note de curs de drept civil, tipărite şi editate de studenţi, după notele luate la curs şi controlate de profesor, 6 volume a circa 280 pagini fiecare, apărute de la 1928—1934, pentru întreaga materie a dreptului civil.

Articole ştiinţifice: *La législation civile roumaine en 1929* (la loi sur le vente à crédit des machines industrielles, agricoles et des auto-véhicules); la loi portant réglementation de la circulation des terres acquises grace aux lois d'appropriation, în: Revue trimestrielle de droit civil, Sirey, Paris 1930, Nr. 4, pg. 1228—1234.—*Le contrat d'assurance, selon la loi roumaine du 7 Juillet 1930*, în: Revue trimestrielle de droit civil, Sirey, Paris 1931, Nr. 4, pg. 1120—1133. — *Inadmisibilitatea intervenţiei forţate direct în apel, mai ales când tinde la dovedirea simulării cesiunii de creanţă împotriva debitorului cedat, terţ faţă de simulaţiune*, în: Pandectele Române lunare, Bucureşti 1931, IV, pg. 185 şi urm.— *Particularităţile instituţiei contractuale şi validitatea donaţiilor „mortis causa" în dreptul românesc*, în: Pandectele Române lunare, Bucureşti 1932, IV, pg. 155—161.— *Legislation civile roumaine de 1931 à 1935* (la prohibition de l'usure; la suppresion de l'incapacité civile de la femme mariée; l'introduction des livres fonciers, în: Revue trimestrielle de droit civil, Sirey, Paris 1935, Nr. 2, pg. 484—499.

Conferinţe ştiinţifice: Şase conferinţe ţinute în toamna anului 1930, la Facultăţile de Drept din Lyon, Nancy şi Lille, în urma invitaţiei primite în cadrul schimbului de profesori universitari între Franţa şi România, asupra următoarelor subiecte: *Les associations et les fondations en droit civil roumain; Autonomie et déclaration de volonté.* — Opt conferinţe asupra *„Elementele legislaţiei noastre muncitoreşti"*, ciclu făcut muncitorilor din Iaşi în 1934.— *Dreptul şi legea*, în 1934, la Chişinău, în cadrul Astrei Basarabiei.—*Democratizarea organizării familiei româneşti*, la Iaşi în 1934, în cadrul societăţii Profilaxia tuberculozei. — *Câteva teorii ale lui Matei Cantacuzino, referitoare la părţile originale ale codului nostru civil, din materia succesiunilor şi a liberalităţilor, şi răsunetul lor în Jurisprudenţa română*, în cadrul comemorării organizată de foştii elevi ai Maestrului, Iaşi 1935.

Comunicări: Raport asupra *La formation des contrats*, înaintat Congresului Internaţional de drept comparat dela Haga, August 1932, în calitate de delegat al Guvernului român şi al Facultăţilor de Drept din România.—Participare neoficială la Congresul Internaţional de drept penal, ţinut la Palermo, în Aprilie 1933. — *Des libéralités en France et en Roumanie*, comunicat Congresului de drept civil francez, ţinut în Septemvrie 1934 la Montréal (Quebec, Canada) cu ocazia sărbătorilor celui de al patrulea centenar dela descoperirea Canadei de către Jacques Cartier, când s'au organizat aşa zisele „Journnées du droit civil français".

Membru în comitetul de redacţie al revistei *„Pandectele Române lunare"* şi colaborator, titular al cronicii legislaţiei civile româneşti la „Revue trimestrielle de droit civil", Paris.

Muzeul Universităţii „Alexandru Ioan Cuza" din Iaşi www.muzeul.uaic.ro

Enciclopedia Dreptului

Profesor suplinitor TRAIAN IONAŞCU [1]

CURSURI ÎN 1930 — 1935: Noţiuni generale de introducere în studiul dreptului (1 oră pe săpt.) — Noţiuni generale din tehnica juridică (1 oră pe săpt.). — Istoria doctrinelor filosofice şi metodologice în drept (1 oră pe săpt.), pentru an. I licenţă.

SEMINARII ÎN 1930 — 1935: Bibliografia cursului (1 oră pe săpt.). Colocvii din materia predată la curs (1 oră pe săpt.).

Drept Roman

Profesor titular ILIE POPESCU-SPINENI

CURSURI ÎN 1930 — 1931. Drept Roman pentru an. II: Materia obligaţiilor (contracte, delicte, variae causarum figurae); donaţia şi regimul dotal; procedura civilă la Roma (3 ore pe săpt.).

CURSURI ÎN 1931 — 1932. Drept Roman pentru an. I: Istoria externă a Dreptului Roman, persoanele, bunurile, succesiunile şi liberalităţile mortis causa (3 ore pe săpt.).

CURSURI ÎN 1932 — 1933. Drept Roman pentru an. II: Obligaţii, contracte, delicte, variae causarum figurae; donaţie şi regimul dotal; procedura civilă la Roma (3 ore pe săpt.).

CURSURI ÎN 1933 — 1934. Drept Roman pentru an. I: Istoria externă a Dreptului Roman; persoanele, bunurile, succesiunile şi liberalităţile mortis causa (3 ore pe săpt.).

CURSURI ÎN 1934 — 1935. Drept Roman pentru an. II: Obligaţiile; donaţia şi regimul dotal; procedura civilă la Roma (3 ore pe săpt.).

SEMINARII ÎN 1930 — 1935: Texte latineşti şi greceşti în legătură cu subiectele tratate la curs; lucrări studenţeşti (1 oră pe săpt.).

Activitate ştiinţifică şi publicaţii în 1930—1935

Cărţi şi Extrase: *Cautionamentul verbis,* Piteşti 1930. — *Sur l'origine ethnique de Justinien,* Bucarest 1931. — *Chestiuni de Drept Roman.* Sarcofagul dela Constanţa.— *Senatusconsultele la Romani,* Bucureşti 1932. — *Forma contractuală litteris,* Bucureşti 1932. — *Vechimea creştinismului la Români,* 1934. — *Noi documente pentru istoria Dreptului Roman,* Extras din Revista Clasică 1933, Bucureşti 1934.

Articole ştiinţifice: *Die Unzulässigkeit des Nexum als Contrakt,* în Buletinul Facultăţii de Drept din Iaşi 1931, pg. 68—84.

Recenzii în: Revista Clasică, „Revue des Etudes Latines", Paris, Rivista Italiana per le Scienze Giuridiche şi Pandectele Române.

Conferinţe ştiinţifice: *Originea Traco-dacă a Impăratului Justinian,* Aula Universităţii Iaşi 1930.—*Impresii din Atena,* Ateneul Tătăraşi, Iaşi 1931.—*Eminescu,* Ateneul Tătăraşi, 1930. — *Simion Mehedinţi ca mare literat,* Ateneul Tătăraşi, Iaşi 1932.— *Sarcofagul descoperit la Constanţa,* Cazinoul Constanţa 1932.—*Impresii din Italia,* Jockey-Club, Chişinău 1933.—*Împăratul Traian,* Chişinău 1934.—*Împăratul Justinian,* Teatrul T.-Severin, 1932.—*Date noui asupra vechimii creştinismului nostru,* Dalles, 1933 Bucureşti şi Prietenii ştiinţei, Craiova, 1935. — *Al 14-lea Centenar al legislaţiei lui Justinian,* Aula Facultăţii de Drept, Iaşi 1934. — *Le système contractuel des Romains,* două conferinţe la Facultatea de Drept din Roma în 1935, după invitaţia prof. Salvatore Riccobono.

Comunicări: *Sur l'origine ethnique de Justinien* la Congresul Internaţional de studii bizantine, dela Atena 1930. *Haben die Roemer per aes et libram contrahiert?* la Congresul Internaţional de studii Romane şi Drept Roman, dela Bologna şi Roma, 1933. — *Le contrat litteris à la lumiére des textes byzantins renforcés par une découverte faite récemment en Egypte,* la Congresul Internaţonal de Studii Bizantine dela Sofia, 1934.

Membru în comitetul de redacţie al *Revistei Clasice* din Bucureşti.

[1] Activitatea ştiinţifică la pg. 316.

Drept Internaţional Public

Profesor titular NECULAI DAŞCOVICI

Asistent: *Ioan I. Popovici*

CURSURI ÎN 1930—1931: Dreptul Internaţional Public al păcii, pentru licenţă (3 ore pe săpt.). — Ocrotirea minorităţilor în Drept Internaţional Public, curs monografic de doctorat ($1^1/_2$ oră pe săpt.).

SEMINARII ÎN 1930—1931: Izvoarele documentare de Drept Internaţional Public, pentru licenţă ($1^1/_2$ oră pe săpt.).

LUCRĂRI PRACTICE ÎN 1930—1931: Garanţia păcii prin Societatea Naţiunilor, Pactele de siguranţă ale României, Probleme speciale româneşti de Drept Internaţional Public: Dunărea, strâmtorile Mării Negre şi ocrotirea minorităţilor, pactul Briand — Kellog, Protocolul dela Moscova, Teoria generală a dreptului de intervenţie etc.

CURSURI ÎN 1931—1932: Dreptul Internaţional Public al păcii, pentru licenţă (3 ore pe săpt.). — Desarmarea, curs monografic de doctorat ($1^1/_2$ oră pe săpt.).

SEMINARII ÎN 1931—1932: Iniţiarea în cercetarea bibliografică a izvoarelor, pentru licenţă (1 oră pe săpt.).

LUCRĂRI PRACTICE ÎN 1931—1932: Intrarea României în marele război, România la conferinţa de pace din Paris (1919), Dunărea şi strâmtorile Mării Negre.— Evoluţia Micei Înţelegeri şi alianţei cu Polonia.— Revenirea U. R. S. S. în politica internaţională.

CURSURI ÎN 1932—1933: Drept Internaţional Public al păcii, războiul şi neutralitatea, pentru licenţă (3 ore pe săpt.). — Instituţiile de justiţie internaţională, curs monografic de doctorat ($1^1/_2$ oră pe săpt.).

Muzeul Universităţii „Alexandru Ioan Cuza" Iaşi www.muzeul.uaic.ro

Seminarii în 1932—1933: Iniţiarea în cercetarea bibliografică a izvoarelor, pentru licenţă (1 oră pe săpt.).

Lucrări practice în 1932—1933: Conflictul din Balcani şi pacea dela Bucureşti (1913), Evoluţia problemelor de siguranţă colectivă, Frontiera Nistrului în Drept Internaţional Public după protocolul Litwinof, sancţiunile în Drept Internaţional Public, Organizaţia internaţională de Crucea Roşie, Organizaţia internaţională a muncii etc.

Cursuri în 1933—1934: Drept Internaţional Public, pacea, războiul şi neutralitatea, pentru licenţă (3 ore pe săpt.).

Seminarii în 1933—1934: Documentarea în diferite probleme politice internaţionale, pentru licenţă (2 ore pe săpt.).

Lucrări practice în 1933—1934: Pactul Înţelegerii Balcanice, Mica Înţelegere după pactul de organizare dela Geneva, Acţiunea revizionistă a statelor foste duşmane, Pactul celor patru mari puteri (Roma), Convenţiile dela Londra pentru definirea agresiunei, Opera de asistenţă a Societăţii Naţiunilor etc.

Cursuri în 1934—1935: Drept Internaţional Public, pacea, războiul şi neutralitatea, pentru licenţă (3 ore pe săpt.).

Seminarii în 1934—1935: Documentarea în diferite probleme politice internaţionale, pentru licenţă (2 ore pe săpt.).

Lucrări practice în 1934—1935: Reluarea raporturilor noastre cu U. R. S. S. — Chestiunea Saar şi plebiscitul din Ianuarie 1935. — Reînarmarea Germaniei prin denunţarea unilaterală a tratatului de Versailles.— Evoluţia conflictului din Extremul Orient. — Rasismul şi Drept Internaţional Public. — Comisiile internaţionale fluviale. — O speţă jurisprudenţială română despre ocupaţia inamică a teritoriului nostru etc.

Activitate ştiinţifică şi publicaţii în 1930—1935

Cărţi şi cursuri: *L'evoluzione del contenzioso amministrativo rumeno*, în vol. I din cele două volume de „Studi di diritto pubblico in onore di Oreste Ranelletti nel 35 anno d'insegnamento" Cedam, Padova 1931, Extrase de autor. — *Curs de Drept Internaţional Public* (note din prelegeri, de studentul Crudu Victor), Cultura românească, Iaşi 1931, 325 pg. — *Curs de drept Constituţional şi Administrativ* (note ale studenţilor Găluşcă şi Tudose), Cultura românească, Iaşi 1932, 312 pg. — *Intre capitalism şi bolşevism*, Ştefăniu, Iaşi 1933, 330 pg. — *Separaţia politicului de economic*, Ţerek, Iaşi 1934, 38 pg. *Curs de Drept Constituţional şi Administrativ*, (ediţie nouă a studentului Maxim), Ştefăniu, Iaşi 1934, 368 pg. — *Răsboiul, neutralitatea şi mijioacele de constrângere între State* (partea a II a cursului de Drept International Public, Ştefăniu, Iaşi 1934, 240 pg.— *Curs de Drept Internaţional Public* (partea I pacea) ediţie nouă a studentului S. Chiper, Ţerek, Iaşi 1935, 460 pg.

Articole ştiinţifice: *Consiliul legislativ al României*, în numărul special al ziarului: America din Cleveland, Ohio, U. S. A. 31 August 1933. — *Contribuţie de jurisprudenţă română*, pentru prima oară, în colecţia engleză Annual Digest of public international law cases (Jears 1929 and 1930), editată de profesorul Lanterpacht sub patronajul Universităţii londoneze (The London School of Economics and Political Science) Londra 1935, 534 pag.

Conferinţe ştiinţifice: *Planul Young şi acordurile dela Haga*, 16 Februarie 1930, Aula Universităţii Iaşi, în cadrul Societăţii Moldova Întregită. — *Conversiunea datoriilor şi revizuirea tratatelor*, 23 Ianuarie 1933, Aula Universităţii Iaşi, aceeaşi societate. — *Separaţia politicului de economic*, 15 Martie 1934, Academia de export din Galaţi. — *Briand, Stresemann şi pacea lumii*, 24 Martie 1935, Aula Universităţii în cadrul Cercului revistei Minerva. — *Lipsa de răspundere în politică, în economie*, 14 Aprilie 1935, teatrul Vaslui, Cercul Peneş Curcanul. — Participat la conferinţa profesorilor de Drept Internaţional (cea dintâi conferinţă europeană cu asemenea preocupare) pentru discutarea problemelor privind predarea învăţământului despre „*Dreptul internaţional şi relaţiunile internaţionale*" *la Lwow* (Polonia) în 26—28 Iunie 1934. Ales membru în comitetul executiv pentru împlinirea desideratelor exprimate de această conferinţă. Desbaterile conferinţei s'au tipărit la Lwow cu ajutorul fondaţiei Rockefeller.

Drept Constituţional şi Administrativ

Profesor titular CONSTANTIN STERE

Catedră suplinită de D-l *Neculai Daşcovici* [1]

Cursuri în 1930—1931: Organizarea constituţională a României. — Principii generale de drept administrativ. — Contenciosul administrativ român, pentru an. II licenţă (3 ore pe săpt.). Seminar (1 oră pe săpt.).

Cursuri în 1931—1932: Statul şi elementele lui constitutive. — Organizarea constituţională administrativă a României (fără Contenciosul administrativ), pentru an. I licenţă (3 ore pe săpt.). Seminar (1 oră pe săpt.).

Cursuri şi Seminarii în 1932—1933: Acelaşi program cu mici variaţii de subiecte la lucrările sintetice pregătite de studenţi, precum şi la recomandările de lecturi suplimentare Acelaşi număr de ore de curs şi de seminar pe săptămână.

Cursuri şi Seminarii în 1933—1934: Programul de curs neschimbat, cu o introducere specială despre nevoia de ordine şi raporturile dintre drept şi viaţă, cum şi o anexă finală despre „fascism, bolşevism şi doctrinele anarhice". Câteva şedinţe practice de desbateri pe tema „Ce este o Facultate de Drept". — Despre starea de necesitate în dreptul public modern, practica decretelor-legi, starea de asediu.

Cursuri şi Seminarii în 1934—1935: Acelaşi program cu o desvol-

[1] Activitatea ştiinţifică la pg. 320.

Muzeul Universităţii „Alexandru Ioan Cuza" din Iaşi www.muzeul.uaic.ro

tare specială în privinţa atingerilor aduse regimului constituţional prin restrângerea libertăţilor (starea de asediu, cenzura şi indirect intervenţionismul de Stat în domeniul vieţii economice şi activităţilor particulare).

Drept Comercial

Profesor titular PETRU DRAGOMIRESCU

Cursuri în 1930—1931: Drept comercial general şi comparat (3 ore pe săpt.).

Seminarii în 1930—1931: Drept comercial (1 oră pe săpt.).

Cursuri în 1931—1932: Drept comercial general: societăţi, faliment (3 ore pe săpt.).

Seminarii în 1931—1932: Drept comercial (1 oră pe săpt.).

Cursuri în 1932—1933: Comerţul teoretic în genere: comercianţi, societăţi, cambie, faliment (3 ore pe săpt.).

Seminarii în 1932—1933: Drept comercial (1 oră pe săpt.).

Cursuri în 1933—1934: Curs teoretic asupra dreptului comercial în genere: Obligaţiile comerciale, societăţile în lumina criticii şi legea ferenda (3 ore pe săpt.).

Seminarii în 1933—1934: Asupra dreptului şi procedurii comerciale (1 oră pe săpt.).

Cursuri în 1934—1935: Curs de Drept comercial teoretic în comparaţie cu proiectul de cod comercial italian şi român (3 ore pe săpt.).

Seminarii în 1934—1935: Asupra chestiunilor importante ale dreptului comercial ce au făcut obiect al jurisprudenţei (1 oră pe săpt.). — Asupra dreptului comercial, jurisprudenţial şi comparat. — Curs practic şi teoretic asupra legii uniforme cambiale.

Conferinţe ştiinţifice la Facultatea de Drept din Paris, Lyon, Nancy, ca profesor de schimb [1].

Economie Politică şi Finanţe

Profesor titular GHEORGHE ZANE

Cursuri în 1930—1931: Curs general de Economie politică: Referinţe speciale asupra doctrinelor economice (3 ore pe săpt.).

Seminarii în 1930—1931: Lucrări asupra problemelor şi instituţiilor economice româneşti. Organizarea agricolă. Evoluţia şi desvoltarea industrială. Comerţul intern şi extern (3 ore pe săpt.).

Cursuri în 1931—1932: Curs general de Economie politică: Referinţe speciale asupra crizelor economice, istorie şi teorie (3 ore pe săpt.). Excurs: Criza economică în România.

[1] Indicaţii mai amănunţite lipsesc.

Seminarii în 1931—1932: Acelaş program ca în anul precedent. Problemele şi institutele economice româneşti. Lucrări speciale asupra crizei agricole (3 ore pe săpt.).

Cursuri în 1932—1933: Curs general de Economie politică: Referinţe speciale asupra sistemelor şi doctrinelor necapitaliste (3 ore pe săpt.). Excurs: Problema reformei economice capitaliste.

Seminarii în 1932—1933: Acelaş program ca în anul precedent. Lucrări speciale asupra întreprinderilor necapitaliste: publice şi cooperatiste, şi asupra regimului comerţului exterior (3 ore pe săpt.).

Cursuri în 1933—1934: Curs general de economie politică: Referinţe speciale asupra tendinţelor de evoluţie a economiei capitaliste. Fapte; doctrine (3 ore pe săpt.). — Curs de legislaţie fiscală (Organizarea fiscală a României. Impozite directe, indirecte şi taxe) (2 ore pe săpt.).

Seminarii în 1933—1934: Lucrări asupra organizării economice româneşti; în special organizarea bancară şi monetară. Contingentare. Controlul devizelor pentru devalorizarea monetară. Lucrări asupra bugetului României. Bugetul general al Statului şi bugetele departamentelor în parte. Lucrări speciale asupra economiei familiare româneşti (2 ore pe săpt.).

Cursuri în 1934—1935: Curs general de Economie politică (Metodologia economiei politice: obiect şi probleme. Economie naţională. Sistemele de organizare ale economiei naţionale. Organizarea capitalistă a economiei naţionale. Originea. Economia urbană medievală. Desvoltarea. Economia naţională modernă şi contemporană. Ideologia ei. Instituţiile. Interprinderi. Piaţa. Sistemele necapitaliste în economia naţională. Tendinţele de transformare ale economiei naţionale capitaliste. Crizele. Istorie. Teorie) (2 ore pe săpt.). — Curs de legislaţie financiară (Organizarea bugetului României; organizarea fiscală; contencios fiscal) (2 ore pe săpt.).

Seminarii în 1934—1935: Lucrări asupra autorilor clasici, analize şi texte (2 ore pe săpt.).

Institut de Economie politică şi finanţe (cu studenţii special inscrişi; facultativ). Desbateri orale şi lucrări scrise asupra materiei predate la cursuri.—Cercetarea lucrărilor făcute de membrii Institutului asupra bugetelor unor administraţii locale: judeţ, comună urbană sau rurală, după izvoare directe.—Cercetarea bugetului general al statului şi al unor instituţii economice. Banca Naţională; cartelurile industriale etc. (3 ore pe săpt.).

Activitate ştiinţifică şi publicaţii în 1930—1935

Cărţi, Cursuri şi Extrase: *Economia de schimb în Principatele române,* Bucureşti 1930, 484 pg. (premiată de Academia Română).—*Curs de Economie politică,* litografiat, 1930—1931. — *Curs de Economie politică,* litografiat 1932—1933. — *Curs de Finanţe,* litografiat 1933—1934.—*Curs de Finanţe,* litografiat 1934—1935.—*Organizarea industrială a României; Finanţele publice a României* etc. pg. 136—185, pg. 294—329 etc. în: Pentru biruinţa ţărănismului, Iaşi 1935.

Muzeul Universităţii „Alexandru Ioan Cuza" din Iaşi www.muzeuluiasi.ro

Drept Civil

Profesor titular FLORIN SION

CURSURI ÎN 1930—1931: Drept civil, pentru an. I licenţă, (3 ore pe săpt.).

CURSURI ÎN 1931—1932: Drept civil, pentru an. II licenţă (3 ore pe săpt.).

CURSURI ÎN 1932—1933: Drept civil, pentru an. III licenţă, (3 ore pe săpt.).

SEMINARII ÎN 1932—1933: Drept civil (1 oră pe săpt.).

CURSURI ÎN 1933—1934: Drept civil, articolul 1—942 C. civ., pentru an. I licenţă (3 ore pe săpt.).

SEMINARII ÎN 1933—1934: Lucrări seminariale şi tribunale studenţeşti (3—6 ore pe săpt.).

CURSURI ÎN 1934—1935: Teoria generală a obligaţiilor şi contractele, pentru an. II licenţă (3 ore pe săpt.).

SEMINARII ÎN 1934—1935: Explicarea şi interpretarea textelor codului (1 oră pe săpt.). — Lucrări seminariale şi tribunale studenţeşti (3 ore pe săpt.).

Activitate ştiinţifică şi publicaţii în 1930—1935

Cărţi şi Cursuri: *Cercetări despre abuzul de drepturi*, Opinia, Iaşi 1930, 50 pg.—*Despre teoria nulităţilor actelor juridice*, Curier Judiciar, Bucureşti 1931, 35 pg. — *Despre transacţiuni*, Curier Judiciar, Bucureşti, 30 pg. — *Curs de drept civil* vol. 1 „Ştefăniu", Iaşi 1931, 497 pg. — *Curs de drept civil* vol. 3, Cultura Românească, Iaşi 1932, 486 pg. — *Curs de drept civil:* Despre teoria generală a obligaţiunilor, vol. 5, Lumea, Iaşi 1935, 430 pg.

Articole ştiinţifice: *Natura juridică a concesiunilor*, în: Curierul Judiciar, 1930, Nr. 12. — *Autorizaţia maritală şi efectele sale*, în: Jurisprudenţa Generală 1930, Nr. 3. — *Confirmaţiunea în obligaţiile mele*, în: Pandectele Române, 1930, 3, 105.—*Tardivitatea în căile de atac*, în: Pandectele Române, 1930, 3, 70. — *Termenul de perimare*, în: Pandectele Române, 1930, 3, 105. — *Despre sechestru judiciar*, în: Curierul Judiciar, 1931, Nr. 15. — *Despre încetarea mandatului prin recăsătorire*, în: Dreptul 1930, Nr. 27.— *Legea fiscală şi efectul netimbrării*, în: Dreptul, 1931, Nr. 16.— *Despre divorţ*, în: Dreptul 1931, Nr. 13. — *Intervenţia în apel*, în: Jurisprudenţa Generală, 1932.— *Cercetare privind contestaţia la execuţia silită*, în: Jurisprudenţa Generală, 1933. — *Daunele cominatorii şi legea procedurii accelerată*, în: Dreptul, 1933, Nr. 20. — *Despre bunurile raportabile şi consideraţiuni asupra treimei din 285*, C. civ. în: Dreptul, 1933, Nr. 22.— *Despre raportarea legatelor*, în: Dreptul, 1934. — *Despre pensia alimentară*, în: Jurisprudenţa Generală, 1935, Nr. 86.— *Cercetări asupra sezinei*, în: Pandectele săptămânale, 1935.

Conferinţe ştiinţifice: *Despre constituţia bolşevică*, Iaşi 1934. *Despre evoluţia contractului de muncă*, Brăila 1935. — *Prestigiul muncii cinstite şi trecutul ei*, Soroca 1935.

Director al revistei *Justiţia*, Iaşi, înfiinţată în 1910.

Drept civil aprofundat şi comparat

Profesor suplinitor *Florin Sion* [1]

CURSURI ÎN 1930—1935: Drept civil: Succesiuni, pentru an. II doctoratul juridic.

Istoria Dreptului Vechiu Românesc

Profesor titular ŞTEFAN GR. BERECHET

Asistent: *Ioan Rădăuţanu* până la 1932

CURSURI ÎN 1930—1931: Izvoarele dreptului bizantin împreună cu izvoarele dreptului vechiu românesc (5 ore pe săpt.).

SEMINARII ÎN 1930—1931: Lecţii de diplomatică veche românească pentru citirea actelor vechi juridice din sec. 14—19 (2 ore pe săpt.). — Referate asupra diferitelor subiecte din domeniul izvoarelor dreptului vechiu românesc. — Citirea actelor vechi scrise în slavoneşte (uneori greceşte) şi româneşte cu literă chirilică şi transcrierea actelor din domeniul privat juridic al veacurilor trecute şi apoi studiate în comparaţie cu principiile aflate în vechile condici de legi româneşti.

CURSURI ÎN 1931—1932: Izvoarele bizantine şi vechi româneşti. — Procedura de judecată în cuprinsul întregului teritoriu român (5 ore pe săpt.).

SEMINARII ÎN 1931—1932: Seria I cuprinde studenţi cititori de documente cu caractere chirilice, seria II traducători din neogreacă a diferitelor fragmente juridice.

CURSURI ÎN 1932—1933: Izvoarele dreptului bizantin împreună cu izvoarele dreptului vechiu românesc (5 ore pe săpt.).

SEMINARII ÎN 1932—1933: Seminariile au continuat alternând cele două secţiuni şi folosind materialul pe care l-am dobândit, fie prin donaţii benevole dela studenţi şi alte persoane, fie prin cumpărare de diferite acte vechi, pentru a avea la îndămână materiale din care să se scoată viaţa practică juridică veche.

CURSURI ÎN 1933—1934: Izvoare. — Procedura veche de judecată, insistând mai mult asupra chestiunilor de drept privat românesc (5 ore pe săpt.).

SEMINARII ÎN 1933—1934: Traduceri din limba rusă a chestiunilor juridice privitoare la procedura din Basarabia, fostă supusă Rusiei.

[1] Activitatea ştiinţifică la pg. 324.

Muzeul Universităţii „Alexandru Ioan Cuza" din Iaşi www.muzeul.uaic.ro

Cursuri în 1934—1935: Izvoare. — Procedură. — Drept privat vechiu românesc (5 ore pe săpt.).

Seminarii în 1934—1935: Cu munca anilor precedenţi s'au strâns câteva volume de documente citite, transcrise şi aranjate pentru tipar. Ele vor aduce concluzii cu totul noui în domeniul dreptului vechiu românesc. Unele se vor tipări ca nişte capitole separate în Buletinul Institutului de Istoria vechiului drept românesc „Întregiri".

Activitate ştiinţifică şi publicaţii în 1930—1935

Cărţi şi cursuri: *Pravilniceasca condică din Muntenia 1780,* Seria I. Legi greco-române, Cartea Românească, Chişinău 1930, 191 pg.+4 facsimile. — *Întregiri,* Câteva chestiuni din Istoria vechiului drept românesc, Presa Bună, Iaşi 1931, 48 + 7 facsimile + programul VIII. — *Dreptul bizantin şi influenţa lui asupra legislaţiei vechi româneşti,* Presa Bună, Iaşi 1931—1932, CLXXVI pg. + 2 pagini cu tabla de materie. — *Hrisoave legislative din secolul XVIII,* Presa Bună, Iaşi, 96 pg. + studiul introductiv 16 pg. — *Istoria vechiului drept românesc: Izvoarele,* Ţerek & Caminschi, Iaşi 1934—1935, 623 pg.+în care intră şi 22 facsimile.

Articole ştiinţifice: *Der Einfluss des byzantinischen auf das alte rumänische Recht,* în onoarea profesorului Pappulias, Atena 1934, Druckerei „Pyrsos" pg. 29—44. — *Simbolica juridică* în: Minerva, Iaşi 1930 an. I — *Descoperirea a două manuscrise juridice româneşti,* în: Buletinul Facultăţii de Drept, Iaşi 1930—1931, pg. 1—32 cu 7 facsimile, publicat şi în revista polonă „Przewodnik historyczno-prawny", Rocznik I, (1930) zeszyt III, pg. 253—256, Lwów.— Articole în domeniul literaro-istoric-juridic în organul Sf. Sinod „Biserica Ortodoxă Română".

Recenzii: în Opinia, asupra două din lucrările D-lui Gheorghe Ungureanu: *Jurisconsultul Damaschin T. Bojinca* şi *Pravilistul Chistian Flechtenmacher,* în 1930.—O prefaţă de XIV pagini, care precede *Justiţia în Moldova,* apărută în 1934, de acelaş autor.

Conferinţe ştiinţifice: Conferinţe cu subiecte în legătură cu viaţa tineretului nostru actual, probleme şcolare şi alte chestiuni istorice: la Iaşi în Aula Universităţii, Aula Facultăţii de Drept, Ateneul Tătăraşi şi Biserica Sf. Ilie, la Fălticeni de două ori, Botoşani, Orhei, Bălţi, Huşi etc.

Comunicări: *La découverte des deux manuscrits juridiques roumains,* la Congresul III Internaţional bizantinologic din Atena din 1930, publicat în: Actes du III-e Congrès International bysantin. — *Vlieanie vizantiiscago prava na rumânscoe pravo do 1865 goda* (Influenţa dreptului bizantin asupra celui românesc până la 1865), la al IV Congres Internaţional bizantinologic dela Sofia, 1934, publicat în Actes du IV-e Congrès International des études byzantines, Sofia 1935.

Director al *Buletinului Institutului de Istoria vechiului drept românesc „Întregiri".*

Finanţe şi Statistică

Profesor titular VESPASIAN V. PELLA

Catedra supleată de D-l *Ştefan Berechet* [1]

Cursuri în 1930—1935: Finanţe şi Statistică, pentru studenţii dela doctoratul economic, pentru înlesnirea cărora s'a litografiat un curs.

Drept Administrativ, Legislaţie Agrară şi Industrială

Profesor titular VALERIU BULGARU

Cursuri în 1930—1935: Legislaţie agrară, pentru an. III licenţă (3 ore pe săpt.).—Drept administrativ aprofundat, pentru an. I doctorat (1 oră pe săpt.). — Politică economică şi socială, pentru an. II doctorat (2 ore pe săpt.).

Seminarii în 1930—1935: Probleme, texte şi lucrări de legislaţie agrară, de drept administrativ aprofundat, de politică economică şi socială (3 ore pe săpt.).

Activitate ştiinţifică şi publicaţii în 1930—1935

Cărţi: *Chestiunea agrară în ţările Baltice,* Viaţa Românească, Iaşi 1930, 155 pg.—*Regimul indemnizării proprietarilor expropriaţi în reforma agrară dela 1864,* Presa Bună, Iaşi 1931.—Sumarul cursurilor: *Legislaţie agrară, Politica economică şi socială, Drept administrativ aprofundat,* Presa Bună, Iaşi 1932.

Cursuri litografiate: *Curs de legislaţie agrară.* Partea I.— *Istoria generală a faptelor, ideilor şi aşezămintelor agrare până la legiuirile din 1921,* Partea II.—*Comentariu juridic şi economic al legilor agrare din 1921,* Iaşi 1930, 454 pg. — *Curs de legislaţie agrară,* Partea III. — *Cercetarea comparată a reformelor agrare îndeplinite în timpul şi după războiul mondial în Europa centrală şi orientală,* Partea IV. — *Cercetarea statistică şi tehnică a structurii organizării şi sarcinilor proprietăţii şi producţiunii actuale a României.* — *Studiul pieţelor străine şi a cadrului economic contimporan.* — *Începutul crizei agricole,* Iaşi 1932, 400 pg. — *Curs de legislaţie,* Partea I, II şi III, dactilografiat-litografiat, Iaşi 1935, 416 pg. — *Anteproiect de lege pentru asanarea datoriilor agricole.*

[1] Activitatea ştiinţifică la pg. 326.

Muzeul Universităţii „Alexandru Ioan Cuza" din Iaşi www.muzeul.uaic.ro

Procedura Civilă

Profesor titular PETRU VASILESCU

Catedră suplinită din 1930—1932 de D-l *Petru Dragomirescu*

Cursuri în 1930—1931: Procedură civilă (3 ore pe săpt.).
Seminarii în 1930—1931: Procedură civilă (3 ore pe săpt.). — Tribunalul studenţesc.
Cursuri în 1931—1932: Procedura civilă până la execuţia silită (3 ore pe săpt.).
Seminarii în 1931—1932: Tribunalul studenţesc (1 oră pe săpt.).
Cursuri în 1932—1935: Procedură civilă (3 ore pe săpt.).
Seminarii în 1932—1935: Studii de Drept comparat. — Practica procedurii civile, care constă în examenul făcut împreună cu studenţii: Registrului comercial, Registrelor de publicitate, lucrărilor de grefă, audieri de procese, ce se desbat înaintea Instanţelor judiciare şi analiza dosarelor în procesele judecate, organizări de procese pledate şi judecate de studenţi.

Activitate ştiinţifică şi publicaţii în 1930—1935

Cărţi: *Camera de consiliu,* studiu de Drept Civil şi Procedură Civilă, Curierul Judiciar, Bucureşti 1930, 706 pg. — *Stabilitatea Dreptului în succesiunea legilor,* studiu de Drept Civil şi Procedură Civilă, N. V. Ştefăniu, Iaşi 1933, 270 pg.

Articole ştiinţifice: *Pentru guvernanţii cari legiferează,* în: Curierul Judiciar, 1931, număr jubiliar, pg. 34—37. — *Pactele Sovietice de neagresiune.—Problema dezarmării şi revendicările Germaniei,* în: Curierul Judiciar, 1932, pg. 625—629. — *Conflictul legilor în timp în Ante-Proectul Codului Civil,* în: Curierul Judiciar, Nr. 21, pg. 321—326. — *Proiectul Codului de Procedură Civilă,* în: Curierul Judiciar, Nr. 26—38, pg. 407—577. — *Se pot examina fapte şi analiza acte înaintea Inaltei Curţi de Casaţie?* în: Curierul Judiciar, Nr. 3, pg. 33—36. — *L'oeuvre de M. François Gény et ses résultats,* în: Recueil D'Etudes sur les Sources du Droit en L'Honneur de François Gény 2 (1934) pg. 48—49. — *Principii generale de introducere, în legile de procedură,* în: Pandectele Române, 1932, pg. 253—260. — *Dacă normele de preavis în materia conflictelor de muncă născută după promulgarea legii s'aplică şi contractelor încheiate sub imperiul codului civil,* în: Pandectele Române, 1934, pg. 61—66. — *Cum se închipue şi s'aplică astăzi legile de ordine publică,* în: Legea din 18 Ianuarie 1935.

Recenzii în: Curierul Judiciar şi Revista Juridică.

Membru în comitetul de redacţie a revistelor: *Curierul Judiciar, Pandectele Române, Jurisprudenţa Generală.*

Drept Comercial, Comparat şi Maritim

Profesor titular ION LEATRIS[1]

Drept Internaţional Privat

Profesor titular ALFRED JUVARA

Cursuri în 1930—1935: Drept internaţional privat (3 ore pe săpt.).

Activitate ştiinţifică şi publicaţii în 1930—1935

Cărţi şi cursuri: *Curs de Drept Internaţional Privat,* 2 volume: *Naţionalitatea Română* (Legea Mârzescu), Penitenciarul Văcăreşti, Bucureşti 1932, 112 pg., *Conflictele de legi,* Penitenciarul Văcăreşti, Bucureşti 1934, 175 pg.

Articole ştiinţifice în: Dreptul, Curierul Judiciar, Pandectele Române, Revista Critică de Drept.

Filosofia Dreptului Penal

Profesor agregat NECULAI BUZEA[1]

Drept Roman

(Doctorat)

Profesor agregat GHEORGHE A. CUZA

Cursuri în 1930—1931: Drept roman aprofundat pentru doctorat: Ordo iudiciorum et persecutio extraordinaria (2 ore pe săpt.).
Cursuri în 1931—1932: Procedura civilă romană (2 ore pe săpt.).
Cursuri în 1932—1933: Procedura extraordinară la Roma (3 ore pe săpt.).
Cursuri în 1933—1934: Evoluţia acţiunilor civile la Roma (3 ore pe săpt.).
Cursuri în 1934—1935: Istoricul procedurii la Roma (2 ore pe săpt.).
Seminarii în 1930—1935: Comentarii şi interpretări de texte latine. Lucrări (2 ore pe săpt.).

[1] Lipsesc indicaţiile.

Muzeul Universităţii „Alexandru Ioan Cuza" din Iaşi www.muzeul.uaic.ro

Activitate ştiinţifică şi publicaţii în 1930—1935

Discursuri parlamentare şi extrase: *Banul şi pământul*, Monitorul Oficial, Bucureşti 1932, 21 pg. 8⁰. — *Între cifre şi realităţi*, Bucureşti 1933, 16 pg. 8⁰. — *Partidele şi votul universal*, Bucureşti 1934, 20 pg. 8⁰. — *Francmasoneria în Germania*, Extras, Ţerek şi Caminschi, Iaşi 1935, 29 pg. 8⁰. — *Francmasoneria în Germania*, în: Revista Critică, anul 8 Nr. 4, 1934, pg. 185—213.

Conferinţe ştiinţifice şi culturale de doctrină naţionalistă şi creştină la: Bucureşti, Iaşi, Cernăuţi, Chişinău, Turnu-Severin, Timişoara, Constanţa, Brăila, Galaţi, Bârlad, Huşi, Vaslui, Roman, Bacău, Botoşani etc.

Director al ziarului *Apărarea Naţională* an. XIII, Bucureşti, săptămânal.

Membru în comitetul de redacţie al ziarului *Ţara Noastră*, Bucureşti, cotidian.

Drept Comercial

Conferenţiar VASILE IAMANDI [1]

TABLOUL TITRAŢILOR

Lista nominală a doctorilor în Drept

Sesiunea Noembrie 1930

1. *Toma I. Raţă.* Doctor în Ştiinţe Economice, teza: Controlul bugetului în România după actuala legislaţie.
2. *Constantin Rotaru.* Doctor în Ştinţe Economice, teza: Reformele agrare în Dobrogea veche.
3. *Constantin Sion.* Doctor în Ştiinţe Economice, teza: Convenţia colectivă de muncă.

---

[1] Indicaţiile lipsesc.

Muzeul Universităţii „Alexandru Ioan Cuza" din Iaşi
www.muzeul.uaic.ro

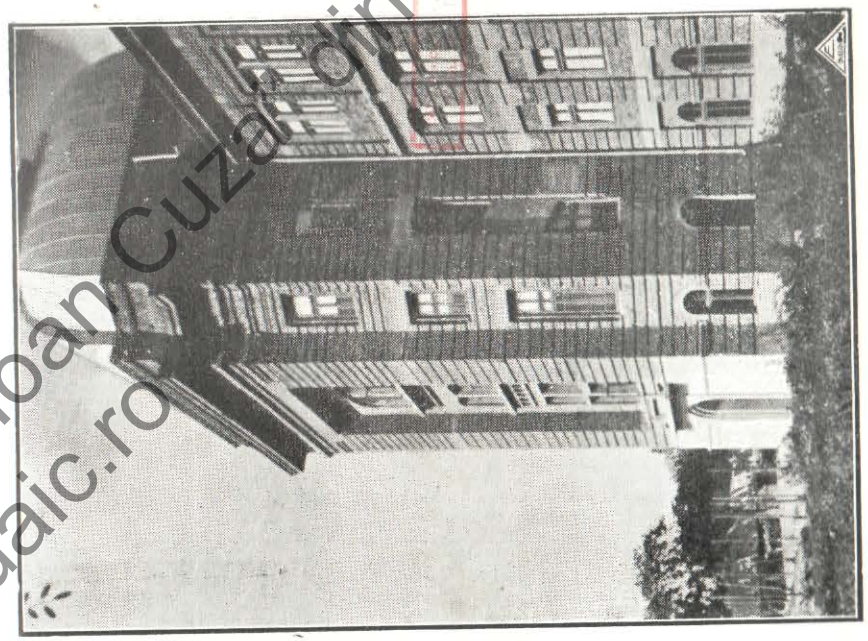

Fig. 36 — Facultatea de Drept
Intrarea principală. (Clădirea este încă netencuită).

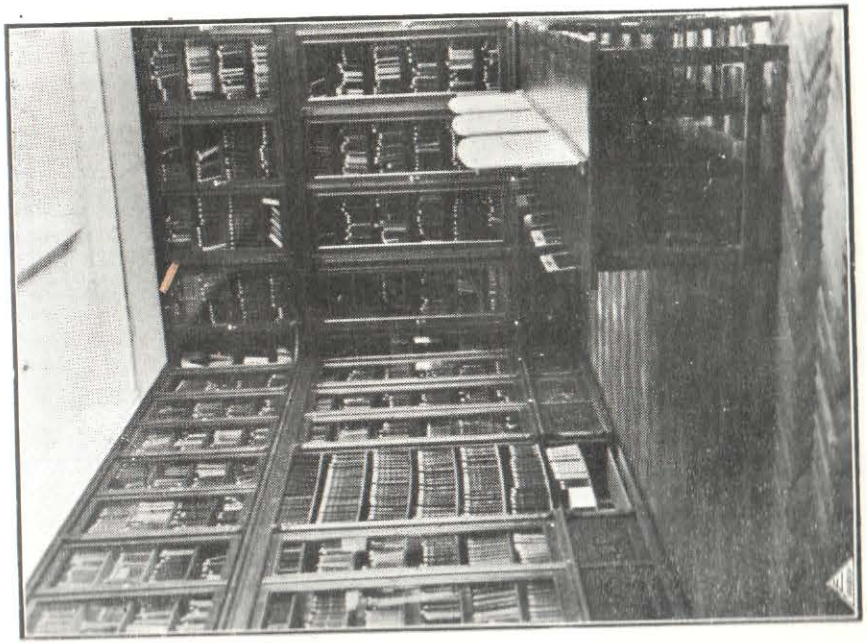

Fig. 37 — Facultatea de Drept
O sală din bibliotecă.



Fig. 38 — **Facultatea de Drept**
Cancelaria profesorilor.

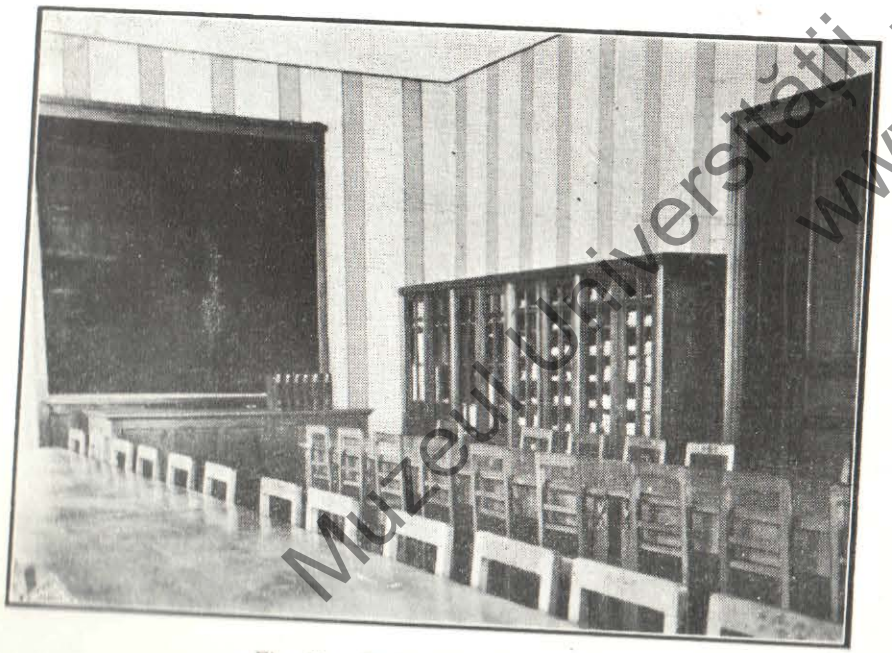

Fig. 39 — **Facultatea de Drept**

Muzeul Universității „Alexandru Ioan Cuza" din Iași
www.muzeul.uaic.ro

Sesiunea Iunie 1931

1. *Ion I. Popovici.* Doctor în Ştiinţe Economice, teza: Formarea capitalului în România.
2. *Ion Beldiman.* Doctor în Ştiinţe Juridice, teza: Inalienabilitatea fondului dotal.

Sesiunea Februarie 1932

1. *Gheorghe Petrescu.* Doctor în Ştiinţe Economice, teza: Evoluţia jurisprudenţională a contenciosului administrativ român.
2. *Titus Bogdănescu.* Doctor în Ştiinţe Juridice, teza: Explicaţia art. 285, al. II, şi următoarele c. c. r.
3. *Constantin Codreanu.* Doctor în Ştiinţe Juridice, teza: Unirea liberă în dreptul modern.
4. *Alexandru Ionescu.* Doctor în Ştiinţe Juridice, teza: Rezoluţia şi suspendarea contractelor pentru neexecutare judecătorească şi convenţională.

Sesiunea Iunie 1932

1. *Ion Fr. Botez.* Doctor în Ştiinţe Economice, teza: Şomajul.
2. *Constantin Iordăchescu.* Doctor în Ştiinţe Economice, teza: Jurisprudenţele Tribunalelor arbitrale mixte instituite prin tratatele păcii generale.
3. *Iuliu Scriban.* Doctor în Ştiinţe Juridice, teza: Politica naţionalităţii.

Sesiunea Decemvrie 1932

1. *Ion Mincu.* Doctor în Ştiinţe Economice, teza: Intreprinderile comunale în România.
2. *Paul Niţescu.* Doctor în Ştiinţe Economice, teza: Proprietatea parcelelor şi raţionalizarea agricolă.

Sesiunea Noemvrie 1933

1. *Radu Răuţ.* Doctor în Ştiinţe Economice, teza: Protecţionismul industrial în România.

Sesiunea Iunie 1934

1. *Neculai Timiraş.* Doctor în Ştiinţe Juridice, teza: Natura juridică a concordatului preventiv.

Sesiunea Noemvrie 1934

1. *Iuliu Danca.* Doctor în Ştiinţe Juridice, teza: Regimul matrimonial în dreptul părţilor ungurene în comparaţie cu proiectu codului civil român.

Sesiunea Martie 1935

1. *Paul I. Pompilian.* Doctor în Ştiinţe Juridice, teza: Responsabilitatea administratorilor societăţilor anonime.

Sesiunea Iunie 1935

1. *V. Feraru.* Doctor în Ştiinţe Economice, teza: Proiectul de uniune a Statelor europene.

Lista nominală a licenţiaţilor în Drept

Sesiunea Noemvrie 1930

1. Andrieş Apolo
2. Anghelescu V. D-tru
3. Berezescu Trifon
4. Bergher Isidor
5. Bogatu Valentin
6. Botezatu Simion
7. Boureanu N. Dumitru
8. Bralver Vilhelm
9. Buşilă D. Vladimir
10. Buzoianu Constantin
11. Caimacan Nicanor
12. Canner Ilie
13. Caraculacov Ioan
14. Chiriţescu I. Gh.
15. Ciohodaru Gheorghe
16. Ciurescu I. Gheorghe
17. Constantinescu Clitus
18. Cozmopol Alexandru
19. Croitoru Iacob
20. Dălgeanu I. Tanase
21. Dascal Iosif
22. Demetrescu Alfons
23. Diaconescu Maria
24. Drăghicescu Dimitrie
25. Dragoş Nicolae
26. Feldel Isac
27. Fridman Şmil
28. Gamburd Reful
29. Gheorghiade Ioan
30. Ghica Alexandru
31. Goldstein Mendel
32. Grubarg David
33. Grunspan Raia
34. Guma Gheorghe
35. Haifler Solomon
36. Haimovici Moses
37. Harnagea Constantin
38. Hmelevschi Vasile
39. Hrecesim Alexandru
40. Iliescu S. Ştefan
41. Ionescu D. Dumitru
42. Isac P. Dan
43. Jeleaşcov Ştefan
44. Juganaru Gh. Alex.
45. Leibel Pincu
46. Lorenczy Nicolae
47. Maghid Strul
48. Manolescu Athan
49. Mihăilescu Tiberiu
50. Mircea Petru
51. Mitache A. Const.
52. Moise Petre
53. Munteanu Margareta
54. Mureşanu Tiberiu
55. Neamţu Ioan
56. Poloşanu Gheorghe
57. Păunfil Ioan
58. Pântea Lucia
59. Popescu Iulia
60. Popovici Autonom
61. Popovici Constantin
62. Rhein Eugen
63. Şabliovschi Const.
64. Şerbănescu Ştefan
65. Şichirliischi Teodor
66. Stavăr I. Ioan
67. Ştefănescu Theodor
68. Stoianov Ioan
69. Svilokossitch Radomir
70. Tabacu Florin
71. Teodorescu Clemansa
72. Tiron Aurel
73. Torunţi Valerian
74. Turcanu Petru
75. Ulea Virginia
76. Veron Ştefan
77. Wecsler Ira Leib
78. Zelenin Mihai

Sesiunea Februarie 1931

1. Apostoleanu Gh.
2. Apostolide Ioan
3. Atanasiu Emil
4. Bădiliţă Florica
5. Bancov Alexandru
6. Boceanu Nicolai
7. Botez Teodor
8. Buşilă Vladimir
9. Casianov Eugen
10. Ceban Toiba
11. Cihodaru Băscăruş
12. Constantinescu Marin
13. Criveanu Alexandru
14. Daniel Alexandru
15. Deculă Hristache
16. Dehtear Ruhla
17. Drugescu Panait
18. Dumitrescu P. N culai
19. Florescu A. Dumitru
20. Galin Andronic
21. Grădineanu Victor
22. Gheorghiade Petru
23. Gheorghiu Gheorghe
24. Ghiţu Pavel
25. Golănschi Victor
26. Grigorescu Victor
27. Grigoriu M. Const.
28. Griţic Dumitru
29. Grosvald Clara
30. Grünberg Iosub
31. Hanciu Aurel
32. Harhas Alexandru
33. Horovitz Martin
34. Herşcu Isac
35. Ionescu R. Gheorghe
36. Iordăchescu Virgil
37. Kleiner David
38. Landau Ita
39. Leahu V. Gheorghe
40. Lugojanu Gheorghe
41. Lupaşcu Ioan
42. Manoil Alexandru
43. Marcu V. Constantin
44. Melenciuc Dumitru
45. Mihăescu Paul
46. Mironescu Gh. Gh.
47. Motaş Teodosie
48. Mibaşan Solomon
49. Naum Ioan
50. Ozun Ecaterina
51. Palada Aneta
52. Popescu I. Constantin
53. Popescu Ştefan
54. Răducanu Alexandru
55. Roitman Froim
56. Ropcea Teodor
57. Şchiopu Mina
58. Segal Jacques
59. Serebrenic Moisei
60. Solomon Samuel
61. Tandeitnic Rifca
62. Teodorescu M. Spir.
63. Toma M. Dumitru
64. Tumarchin Isaia
65. Vlădescu Ioan
66. Weisbuch Ilie

Sesiunea Iunie 1931

1. Apostol Carol
2. Băncilă Ioan
3. Bârsan Sanda
4. Begnescu Florin
5. Berceanu I. Neculai
6. Berijan Virgil
7. Bobulescu Ştefan
8. Bodescu Alexandru
9. Braunstein Felix
10. Bulancea Neculai
11. Butman Mihail
12. Caciulcov Vasile
13. Cadelcu Emil
14. Chiratcu Vasile
15. Chistruga Alexie
16. Cocota Ioan
17. Codreanu Teodosie
18. Cohn M. Jean
19. Cojocaru Nicolai
20. Constantinescu N.
21. Cravcenco Vlad.
22. Dafinescu Ioan
23. Dobre R. Neagu
24. Elcianinov Serghie
25. Feingherţ Ita
26. Freiberg Izrail
27. Furnică Zaharia
28. Gaman Emanoil
29. Goldschläger Zica
30. Grecov Alexandru
31. Grinberg Pincus
32. Gulevici Stanislav
33. Haritonov Constantin
34. Ianculescu Eugen
35. Ionescu H. Păun
36. Ionescu M. Gheorghe
37. Jippa Ioan
38. Lazarovici Lea
39. Löbel Leo
40. Lucinescu Dumitru
41. Magdaliniş Mihai
42. Meierovici Şloim
43. Melicsohn Elisa
44. Mittelman David
45. Nanu Stancu
46. Nuţă Alexandru
47. Perciun Sozont
48. Polack Idel
49. Popescu I. Dumitru
50. Potorac Vasile
51. Rădulescu Virgil
52. Ralea Atanasie
53. Reznic Moise
54. Rizel Avram
55. Rosetti Ioan
56. Rug Dumitru
57. Sachelarescu Petru
58. Şalaru Grigore
59. Şandovici Florica
60. Segal A. Ioina
61. Seinfeld Matias
62. Schleizingher Moriţ
63. Schneer Eugen
64. Sehtman Keila
65. Sigall Louis
66. Simionescu Neculai
67. Simşa Carol
68. Şmil Samoil
69. Ştan Alecu
70. Statov Alexandru
71. Ştefan Ioan
72. Ştefănescu Aurel
73. Stern Adolphe
74. Stoianof D. Serghie
75. Stoianof H. Serghie
76. Stutman Idel
77. Ţapov Alexandru
78. Toma Adrian
79. Vdoviceac Vladimir
80. Vidraşcu Sveatoslav
81. Vrapciu Constantin
82. Wechsler Frida
83. Weinstein Avrum
84. Wostradovschi Iacob

Sesiunea Noemvrie 1931

1. Alexiu Panait
2. Andreiaş Gheorghe
3. Aschenazi Isac
4. Baraş Ghizela
5. Bolocan Nicolae
6. Bordea Ilarion
7. Borş Emil
8. Brauer Jean
9. Brill Nelly

Muzeul Universităţii „Alexandru Ioan Cuza" din Iaşi
www.muzeul.uaic.ro

10. Bruhis Haim
11. Cleinman Meer
12. Costescu Ştefan
13. Coţovanu Ioan
14. Cosminschi Gheorghe
15. Crudu Victor
16. Dimescu Barbu
17. Dumbravă Elena
18. Dumbravă Panait
19. Dumitrescu C. Ioan
20. Fischel Leib
21. Georgescu Constantin
22. Gerö Alexandru
23. Gorăscu Eugenia
24. Grădiniuc Leon
25. Grünstein Ernest
26. Hecht Wilhelm
27. Herşcovici Marcu
28. Herşcovici Raschela
29. Iaroscenco Ioan
30. Ioan Vintilă
31. Ionescu N. Gheorghe
32. Ivanov Alexandru
33. Ivanier Dora
34. Luca Radu
35. Lucasievici Grigore
36. Lupescu Mihail
37. Makarovitsch Maria
38. Măndescu Mircea
39. Merlescu Emil
40. Movilă Caton
41. Munteanu Misail
42. Negulescu Gheorghe
43. Olariu Constantin
44. Păduraru Mihai
45. Pilat Constantin
46. Polincovschi Ioina
47. Popovici Emil
48. Recevschi Iacob
49. Repond Octav
50. Rosen Mihail
51. Rusu Gleb
52. Sârbulescu Petre
53. Schreiber Sofia
54. Schwartz Bercu
55. Sculy-Logoth Ada
56. Silberman Carol
57. Stadniţchi Ioan
58. Stăncescu Aurel
59. Stupcanu Victor
60. Thaler Idessa
61. Timofte Ioan
62. Vizanti Florica
63. Wechsler Nathan
64. Weissman Carol
65. Zacuşneac Boris
66. Zamft Ana
67. Zeltzer Riva

Sesiunea Februarie 1932

1. Ambrozie Traian
2. Apostolescu Vasile
3. Balaban Moise
4. Band Noih
5. Bârzeanu Gheorghe
6. Bauh Iţhoc
7. Berneagă Constantin
8. Buşilă Constantin
9. Camen Ioan
10. Chioibaş Ioan
11. Climescu Alexandru
12. Damian Raul
13. Demetriu Eugen
14. Drigă Dumitru
15. Dumitriu P. Gheorghe
16. Dusinchevici Gh.
17. Dutoiu Neculai
18. Fischer Wolf
19. Friedman Reizla
20. Gordian Mihai
21. Groppa Vasile
22. Gruescu Constantin
23. Grinberg Haim
24. Grünwald Bercu
25. Haimovici Samoil
26. Iancovici Samoil
27. Iliescu Adrian
28. Iliescu Octavian
29. Ilinoiu Gheorghe
30. Ilucă Constantin
31. Ionescu Dionisie
32. Isaic V. Ioan
33. Kahane Lora
34. Lucaci Ioan
35. Mateescu Gheorghe
36. Mihailescu Gheorghe
37. Mihailescu D. Neculai
38. Nathansohn Nehama
39. Petrescu Milan
40. Petrescu Petru
41. Pleşoianu Iacob
42. Popa Liviu
43. Rosenberg Neti
44. Schimel Max
45. Simionovici Israil
46. Spataru Toma
47. Toma Sebastian
48. Vardarache Atanasie
49. Vorobchevici Traian
50. Weidenfeld Leon
51. Zăhărescu Iacob
52. Zăndberg Pepi
53. Zaharovici Ella

Sesiunea Iunie 1932

1. Alterescu A. Moise
2. Ambrozie Emil
3. Anastasescu Petru
4. Atlasman Bension
5. Banea Ioan
6. Bârladeanu Vladimir
7. Bercovici Alexandru
8. Blumenfeld Alexandru
9. Boghen Dora
10. Ceauşu Ion
11. Cicanci Vasile
12. Ciornei Paraschiv
13. Constantinescu Mihai
14. Corn Isac
15. Dimitriev Neculai
16. Diner Ethea
17. Dumitrescu Anton
18. Enescu Virgil
19. Feldman Lucia
20. Ferdman David
21. Florea Mihalache
22. Florian Iov
23. Flügelman Seril
24. Fournaraki Constantin
25. Friedman Clara
26. Gall Camille
27. Gaspar Aurel
28. Gheorghiu I Marius
29. Goian Anatolie
30. Goldstein Haim
31. Golli Anastase
32. Graubert Iancu
33. Haimovici Iosy
34. Hirsch Bernard
35. Horvat Gheorghe
36. Iachimenco Vasile
37. Idelstein Solomon
38. Iliescu Dumitru
39. Kahane M. Iacob
40. Kinsbrauner Isac
41. Libman Aron
42. Mărculescu Eleonora
43. Mihăilişteanu Ernest.
44. Moldoveanu Const.
45. Meerovici Bercu

46. Moscovici Adolf
47. Motaş Teodor
48. Nedelcu Dumitru
49. Nemiceniţer Lazăr
50. Nicolaevici Vasile
51. Osipov Dumitru
52. Palade Constanţa
53. Paladi Georgeta
54. Patrichi Ecaterina
55. Perlov Mendel
56. Petculescu Emilian
57. Pieptu Aurelian
58. Pincovici Lazăr
59. Polack Jean
60. Popescu Al. Nicolae
61. Popu Ioan Iosiv
62. Popof-Dincio Nicolof
63. Portase Nicolae
64. Rabinovici David
65. Recinschi Teofil
66. Raihman Ana
67. Reznic Şoel
68. Rosenbaum Dorothea
69. Rozner Aurel
70. Salganic Lia
71. Sandu Neculai
72. Sava Corneliu
73. Schechter Benjamin
74. Şifman Fanea
75. Şoichit Frida
76. Solomon Moses
77. Soloviev Neculai
78. Spartiali Maria
79. Sprecher Mendel
80. Şpileanscaia Sara
81. Steuerman Jury
82. Spodheim H. Iancu
83. Şturman Zelman
84. Tutoveanu Polidor
85. Weinberg Roza
86. Wender Beno
87. Zilber Strul
88. Zilberman Ruhla
89. Zozin Hana

Sesiunea Noemvrie 1932

1. Abramovici Dora
2. Agafiţei Vasile
3. Agapi V. Dumitru
4. Ambrozie Adriana
5. Andriescu I. Gh.
6. Andoniu Adrian
7. Angheluţă Michiu
8. Avrăm Ihil
9. Balcanaş Constantin
10. Bosie Maria
11. Bronzon Sosea
12. Buium Simon
13. Bulai Ilinca
14. Buruiană Vasile
15. Cahane Michel
16. Capril Gheorghe
17. Carasec Grigore
18. Cârlig Petru
19. Catanchin Pavel
20. Causanschi Benard
21. Chisălicescu Dumitru
22. Chisălicescu Neculai
23. Cohn Strulea
24. Constantinescu D.
25. Constantinescu Virg.
26. Corenman Mariem
27. Cosma Ioan
28. Crânjală Ilie
29. Crihan Gheorghe
30. Croceachevici Simion
31. Culianu Sergiu
32. Cuza Magdalena
33. Dimoftache Valentin
34. Finchelman Şabşa
35. Finchelştein Carola
36. Fintescu Georgeta
37. Florescu Ecaterina
38. Fotescu Constantin
39. Gârlea Emilian
40. Gheorghiu Dimitrie
41. Gheorghiu Leonard
42. Grigoriu Aurelia
43. Grinberg Grigore
44. Grinberg Vigder
45. Gutman Aurel
46. Guşar Petru
47. Hahamu Litman
48. Haim Heinrich
49. Hartea Eugen
50. Hailpern Bernard
51. Iamandi Dimitrie
52. Iancovici Leon
53. Iavorschi Iohan
54. Ioanid Neculai
55. Istrati-Gheorghiu A.
56. Lăzărescu Mihail
57. Leiderman Iacov
58. Lemberg Motel
59. Leu Sergiu
60. Levşiţ Aron
61. Lupovici Rifca
62. Măldărăscu Aurel
63. Manciu Constantin
64. Marcovici Moise
65. Mărgărit Alexandru
66. Marian Miron
67. Mateevici Neculai
68. Manch Victor
69. Mischel Margolita
70. Motaş Elena
71. Nachman Michel
72. Nicola Paul
73. Nuvelman Şmil
74. Olănescu Anghel
75. Pavlu Eduard
76. Pomârleanu Ionaş
77. Popovici Aurora
78. Purice Ilie
79. Puşcaşu Petru
80. Râşcanu Neculai
81. Rauch Rezi
82. Reichman Leizer
83. Rosenhaupt Beriş
84. Rozenthal Zelman
85. Savin Mihail
86. Sbiera Constantin
87. Schönfeld Adolf
88. Scurtulenco Boris
89. Sergescu Barbu
90. Sibov Eugen
91. Silvestrovici Ioan
92. Simion Gh. Boldur
93. Socar Georges
94. Stratulat Gheorghe
95. Stratulescu Const.
96. Subţirelu Constantin
97. Şnaidman Leia
98. Ştefănescu Dumitru
99. Schwarţ Leib
100. Teodoru Mavrodin
101. Tipuriţă Valeriu
102. Tutoveanu Alexan.
103. Vasiliu Clemansa
104. Vasiliu Odoni L.
105. Vasiliu Vasile
106. Wexler Isidor
107. Zaigher Isac
108. Zavalniţchi Valerian
109. Zosin Veronica
110. Zota Ioan

Sesiunea Februarie 1933

1. Abramovici Alfons
2. Acherman Iţhoc
3. Antonescu Maria
4. Apostol Constantin
5. Baluţă Grigore
6. Barbalată Nuţă
7. Bartfeld Lupu
8. Bogza Grigore
9. Broilman Abram

Muzeul Universitatii „Alexandru Ioan Cuza” din Iaşi
www.muzeul.uaic.ro

10. Borundariu Andrei
11. Caminschi Ioan
12. Cocârlă Gh.
13. Cogan Ghilel
14. Cohn Iţic Herş
15. Colorian Alexandru
16. Crăciun Anatolie
17. D'Albon Andrei
18. Dănilă Alexa
19. David Samoil
20. Drăgoi Iacob
21. Dumitrescu Gheorghe
22. Fenster Eliza
23. Fenster Ovidiu
24. Fischman Iosif
25. Găiculescu Emil
26. Gavrilescu Gheorghe
27. Grecu Vladimir
28. Gutman Pinhas
29. Ionescu Cristian
30. Lazarovici Emanoil
31. Manole Mircea
32. Marcov Vasile
33. Marcovici Oscar
34. Mircea Emil
35. Mociulschi Teodor
36. Moraşanu Gheorghe
37. Moscovici Artur
38. Murafa Petre
39. Niculescu Ioan
40. Penescu Dumitru
41. Popescu Gheorghe
42. Puiu Teodor
43. Rapaport Leib
44. Rozenblat Iacob
45. Salgalnic Lazăr
46. Şapira Solomon
47. Şegal Şmil
48. Şerbănescu Ioan
49. Şigarten Axinte
50. Şoimaru Spiridon
51. Stănescu Marin
52. Ştefănescu Ioan
53. Stihi Teodor
54. Stoianof Neculai
55. Strahilevici Haim
56. Ştefănică Neculai
57. Streisfeld Leiba
58. Strobel Emil
59. Sudit Mordco
60. Totoescu Aurel
61. Totoescu Maria
62. Tufescu Justin
63. Tufescu Victor
64. Vartan Florin
65. Vasiliu Virgil
66. Victorian Victor
67. Zachia-Tănăsescu A.
68. Zalmanovici Moise
69. Zănescu Alexandru
70. Zecler Şeindla
71. Zlatov Petre

Sesiunea Iunie 1933

1. Alexa A. Gheorghe
2. Anastasescu Ştefan
3. Andriescu Radu
4. Artimon Alexandru
5. Averbuch Leonid
6. Balan V. Ioan
7. Bârşanof Andrei
8. Bilan Alexandru
9. Borănescu Con t.
10. Bostan Constantin
11. Budeanu Leonid
12. Burda Margareta
13. Bürg Andrei
14. Caizerliu Gheorghe
15. Candiescu Theodor
16. Carasevici Const.
17. Carp Z. Constantin
18. Chiriace cu Savel
19. Chiţu Ioan
20. Chesler Leib
21. Climovschi Alex.
22. Colomei Mihai
23. Comaniştер Bercu
24. Comşa Silviu
25. Corobceanu Veniam.
26. Costăchel Ioan
27. Costăchescu Adrian
28. Covali Simion
29. Curelaru Ţudic
30. Dascalu Emanuel
31. Deatcu Dumitru
32. Dinescu Radu
33. Dobrotescu Maria
34. Dobrotescu Oreste
35. Drăcşineanu Jacques
36. Edlis David
37. Elenescu Gheorghe
38. Filip Ioan
39. Gavrilescu Vasile
40. Garangoi Ioan
41. Gheorghiu Emilian
42. Gherman David
43. Gherşcovici Iosif
44. Gherşcovici Moise
45. Grinberg Herman
46. Haimovici Max
47. Herşcovici Didina
48. Hollmayer Adalbert
49. Iarovenco Nicolae
50. Jechiu Maria
51. Ionel Mihai
52. Ivanicov Vichentie
53. Kleinman Ghitlea
54. Kern Max
55. Leizerovici Froim
56. Leventer Silvia
57. Luntrau Gheorghe
58. Lupaşcu Constantin
59. Maitcov Alexandru
60. Mises Madelena
61. Mendelson Victor
62. Morărescu Victor
63. Munteanu B. Gh.
64. Munteanu Gh. Gh.
65. Pantazi Ecaterina
66. Papasima Anastasie
67. Pavelescu Ioan
68. Peef Dumitru
69. Pisovschi Ilie
70. Popescu Şt. Petru
71. Popescu N. Titus
72. Pogonat Alexandru
73. Reichman Iţic
74. Roată Radu
75. Romanescu Const.
76. Rosenberg Strul
77. Rosenţvaig Jack
78. Rosen Marcel
79. Rotaru Diomid
80. Scaletchi Nicolae
81. Şfarţi Golda
82. Şmil Iosub
83. Şmil David
84. Sneatinciuc Ion
85. Smolinschi Stefan
86. Schecter Moses
87. Staicu Ioan
88. Stăcescu Iu'ia
89. Stoleru Gheorghe
90. Strauss Ion
91. Schwartz Rabeica
92. Strulovici Herman
93. Sudit Mendel
94. Sverdlic Leo
95. Ţaicu Magda
96. Tăutu Constantin
97. Teodorescu Mircea
98. Timofte Ioan
99. Tudose Laurenţiu
100. Varlam Simioana
101. Vasilescu Neculai
102. Vasenberg Gherş
103. Velciu Savel Andrei
104. Zamfirescu Petre

Sesiunea Noemvrie 1933

1. Abramovici Idel
2. Abramovici Grigore
3. Abramovici Moise
4. Anton Mihai
5. Arencov Serghie
6. Arnăutu Neculai
7. Bădiliţă Dragoş
8. Barasch Leizer
9. Bercovici Beniamin
10. Berghiner George
11. Berghof Milu
12. Berijan Emil
13. Bontaş Constantin
14. Botezatu Petru
15. Brüll Simon
16. Bucur Florin
17. Budescu Remus
18. Bulgaris Toma
19. Burjacovschi Gh.
20. Catz Golda
21. Cazaban Maria
22. Cerbeanu Ticu
23. Cogan Boris
24. Cohy Etty
25. Comanescu Ion
26. Conduratu Dorina
27. Constantinescu I. C.
28. Constantinescu Teod.
29. Corciova Mihai
30. Dan D. Vasile
31. Dandescu V. Const.
32. Dauer Filip
33. Diaconescu Vasile
34. Dugăeşescu Augustin
35. Elman Abram
36. Ene I. Constantin
37. Eşanu Gheorghe
38. Faierştein Moise
39. Faierştein Virgil
40. Faigheles Maria
41. Feder Fany
42. Florescu Venera
43. Franc Gh. Gheorghe
44. Franc Gh. Petru
45. Friedman Sarina
46. Găluşcă Emil
47. Găvănescu Neculai
48. Geambaşu Vlad.
49. Ghelman Leizer
50. Gheorghiu Dumitru
51. Ghercoglo Zaharia
52. Ginghină Ioan
53. Goldenberg Marga
54. Gorlovschi Iurii
55. Gotlieb Leon
56. Grimberg Carol
57. Grimberg Zeilig
58. Grinberg Moşco
59. Gruia Mircea
60. Halperin Rosalia
61. Hanciu Aurel
62. Iancu Iosif
63. Iaruga Iţic
64. Ilief Anghel
65. Ionescu D. Ştefan
66. Ioines Iancu
67. Kozma Neculai
68. Leatris Alexandru
69. Leibovici Lilli
70. Levit Abram
71. Luca Aristide
72. Meierovici Heim
73. Meleghi Igor
74. Mirea Petre
75. Moruzi Constantin
76. Munteanu Gh. Ioan
77. Ornştein Froim
78. Panait Maria
79. Pancu Ioan
80. Patrole Ioan
81. Pavli Constantin
82. Pomârleanu Mina
83. Pop Maria
84. Popa Vasile
85. Popescu I. Ioan
86. Popescu Ştefan
87. Popescu Vasile
88. Popovici Mihai
89. Popovici Romu
90. Pralea Mihai
91. Purţuc Radu
92. Rabinovici Boruh
93. Raşcovschi Berel
94. Riven David
95. Roban Valeriu
96. Romano Mihail
97. Rozen Toni
98. Rosenthal Beatrice
99. Ruchenstein Mişu
100. Sachelarie Napoleon
101. Sârbu Tecla
102. Schafer Manea
103. Schneiberg Aurel
104. Schwartz Iulius
105. Sfeştarov Nicolai
106. Sosner Peretz
107. Spănişteanu Iuliu
108. Stegăroiu Constantin
109. Steinberg Bella
110. Stoianof Mihail
111. Stoian Ştefan
112. Stroescu Grigore
113. Sturdza Dimitrie
114. Ţapu Mitu
115. Urdea Gheorghe
116. Văleanu Isac
117. Vasilioglu Dumitru
118. Voinescu Florea
119. Wachtel Irina

Sesiunea Februarie 1934

1. Agarici Gheorghe
2. Alaci Teodor
3. Anastasiu Radu
4. Andriescu Maria
5. Antonescu Ana
6. Apostoliu Gheorghe
7. Arachelian Baruir
8. Bănceanu Gheorghe
9. Beceanu Paul
10. Beşliu Vasile
11. Blanck Berel
12. Blum Neli
13. Bugoi Mirică
14. Buzdugan Gheorghe
15. Casapu Ţalic
16. Cazaţcher Luba
17. Cherciu Traian
18. Cerchez Constantin
19. Ciupercă Cristea
20. Cristescu Gh. Ioan
21. Fetov Valerian
22. Friebel Marieta
23. Goian Valentin
24. Hefter Lucia
25. Herşcovici Leon
26. Herşcovici Aurel
27. Iaschii Iulii
28. Ignat Alexandru
29. Ioan Gh. Alexandru
30. Levitchii Elisabeta
31. Lovinescu Octav
32. Losner Bianca
33. Luciu Ioan
34. Movilă Dinu
35. Nestorov Valentin
36. Nicolau I. Constantin
37. Paraschiv Emil
38. Paraschiv Neculai
39. Perlova Poli Paulina
40. Petru Dumitru
41. Rapaport Leib
42. Roitman Simon
43. Rotaru Eugen
44. Rusu T. Mihail
45. Sacerdoţeanu Gh.

Muzeul Universităţii Alexandru Ioan Cuza din Iaşi
www.muzeul.uaic.ro

46. Săndulache Mihai
47. Săpunaru Zunea
48. Segal Iosif
49. Siminel Mihail
50. Şmilovici Filip
51. Stamate Remus
52. Stăncescu Gheorghe
53. Stangher Carolina
54. Steiner Paul
55. Sterescu Nicolae
56. Ştefănescu Margareta
57. Ştefan Neculai
58. Strich Jaques
59. Sturdza Neculai
60. Sturmer Serafima
61. Suţu Dumitru
62. Ţanco-Câlcic Gh.
63. Trofin Ioan
64. Ţurcanu Petru
65. Turbatu Mihail
66. Ursul Neculai
67. Veis Simelia
68. Vidraşcu Neculai
69. Weinberg L. Strul
70. Zecler Leo
71. Zissu Cezar

Sesiunea Iunie 1934

1. Alexandrescu Daria
2. Averbuch Isac
3. Baroncea Cornelia
4. Bejenaru Mihai
5. Bejenaru Constantin
6. Blimes Leon
7. Boeru Stelian
8. Burdilă Leonid
9. Cardaş Agricola
10. Carnos Abram
11. Carp Romeo
12. Carstocea Ioan
13. Cateli Mihai
14. Cheles Petru
15. Ciocan D. Gheorghe
16. Cosmovici Ioana Sofia
17. Croitoru Ilie
18. Damian Gheorghe
19. David Celan
20. Davidsohn Filip
21. Dimitriu I. Constantin
22. Dorfman Constantin
23. Drukman Ernest
24. Fabricantu Gheorghe
25. Flamorapol Gheorghe
26. Fruhtman Marcu
27. Frunzete Constantin
28. Goldvurm Josefina
29. Harabor Jordache
30. Hăulică Alexandru
31. Herman Paul
32. Huştiuc Ioan
33. Ionaşcu Ştefan
34. Ionescu Emil
35. Iser Eli
36. Lăcătuşu Gheorghe
37. Landen Salo
38. Leu S. Gheorghe
39. Moise Leibis Herşcu
40. Marta Ignat
41. Macarie Neculai
42. Maftei Alexandru
43. Mânzararu Vasile
44. Manză Alexandru
45. Mincu Aurel
46. Mitrican Constantin
47. Moscal Arcadie
48. Nedelschi Gheorghe
49. Nisipescu Dumitru
50. Nuţu Neculai
51. Nudelman Abram
52. Panighiantz Ioan
53. Perjeru Grigore
54. Peters Suzana
55. Popescu R. Tudor
56. Răutu Mihai
57. Russe Haralambie
58. Schiopu Neculai
59. Şerpulet Constantin
60. Stanchevici Sergiu
61. Stătescu Benone
62. Steinfeld Leon
63. Stern Darica
64. Stoleriu Emil
65. Toma Niţă
66. Tumurug Constantin
67. Urdea Maria
68. Urzicenu Ioan
69. Weisman Herman

Sesiunea Octomvrie 1934

1. Anghelescu Maria
2. Anghelescu P. Neculai
3. Baconschi Gheorghe
4. Bărasch Osias
5. Bergohf Ernestina
6. Bordeianu Vasile
7. Brăescu Constantin
8. Braga Vsevolod
9. Broitman Ovşie
10. Budi Mircea
11. Butz Lili
12. Buzenchi Emilia
13. Calapod D. Constantin
14. Calistru Vasile
15 Caner M. Pincu
16 Cateli Victor
17. Climescu Laura
18. Cristescu V. Aurel
19. Cotlear Abram
20. Cotlear Raisa
21. Cozlavchin Vladimir
22. Cramarciuc Leonid
23. Cristescu V. Gheorghe
24. Doncoglo Olga
25. Dorfman Estera
26. Draganov Alexandru
27. Gheorghiu A. Vintilă
28. Ghertzman Iţic
29. Ghica Lucia
30. Goldman Mihel
31. Golli Ştefan Victor
32. Grünb rg Rudolf
33. Gulea Samoil
34. Halpern Haia
35. Hausvater Alfred
36. Iroaie Aurel
37. Iancu Aron
38. Iudman Haim
39. Kaufman Bella
40. Körner Alma
41. Latzres Moritz
42. Lazarovici Mihai
43. Laxer Maer
44. Leibovici M. Ghidi
45. Livescu Petroniu
46. Löbel Marcel
47. Luca I. Dumitru
48. Mocanu Aurel
49. Manoliu Gheorghe
50. Manolescu Leca Marg.
51. Marandici Petru
52. Mateescu Theodor
53. Maxim I. Alexandru
54. Maxim I. Dumitru
55. Micu Gheorghe
56. Michelsohn René
57. Mihailescu Aurelian
58. Minas Ticran
59. Mintuţă Aurel
60. Molteaner Nathaniel
61. Murgescu Gheorghe
62. Olteanu Dumitru
63. Onoi Gheorghe

64. Paraschiv Ioan
65. Panu A. Neculai
66. Petrea C. Alexandru
67. Pineles Theodor
68. Pisovschi Dumitru
69. Russu Virgiliu
70. Sajman Ide Leib
71. Samoilă Grigore
72. Sava-Goiu Angela
73. Scriban Otilia
74. Segăl Dina
75. Sfremcovschi Rudolf
76. Sucman Petru
77. Techinovschi Bercu
78. Ţincoca Ioan
79. Tobias Bianca
80. Totu Neculai
81. Trescin Vera
82. Varlanescu Tom. M.
83. Vâstochi Mihel
84. Vornicu Maria
85. Vornicu Neculai
86. Vulpescu Marcel

Sesiunea Februarie 1935

1. Aron Avram
2. Avrigeanu Neculai
3. Bogdanovici Lascar
4. Bostan Dumitru
5. Cara Constantin V.
6. Chiriacescu Const.
7. Ciuchi Gheorghe
8. Ciugureanu Boris
9. Cleiman Bention
10. Cumpănaşu Gheorghe
11. Davidov David
12. Dimitriu Păuşeşti G.
13. Gaman Constantin
14. Gavriloiu Ştefan
15. Georgescu A. Ioan
16. Groapă Marcel
17. Grünberg Meer
18. Grusetzchi Neculai
19. Herşcovici David
20. Hritcu Petru
21. Hudiţă Neculai
22. Husdup Clement
23. Ivasiov Raisa
24. Ionescu Ilie
25. Ioniţă Vasile
26. Lescinschi Vladimir
27. Lisievici Vasile
28. Liverant Rivca
29. Maftei Ioan
30. Manta Mircea
31. Missir Gr. Mihai
32. Militici Ioan
33. Nagler Leon
34. Neidenof Simion
35. Niţulescu Emil
36. Petrescu Petre
37. Petrovici Pavel
38. Pintilie Gheorghe
39. Platonov Ioan
40. Poch Hermine
41. Popescu Adrian
42. Popescu Pavel
43. Popovici Dumitru
44. Pozdârcă Ioan
45. Postuhov Zaharia
46. Părus Constantin
47. Rabin Moise
48. Rădulescu Ioan
49. Roitman Beniamin
50. Roiu Florin
51. Rotescu C. Petru
52. Rubin Meer
53. Schvartz David
54. Şerban I. Theodor
55. Şertzer Iosefrid
56. Socolovschi Ludmila
57. Sperling Elga
58. Sudit Rozalia
59. Tabacu Ionel
60. Taţomir Ioan
61. Todosi Theodor
62. Unterman Zisu
63. Vasiliu Julian
64. Vătui Constantin
65. Veisa Petru
66. Weintraub Sendlea

Sesiunea Iunie 1935

1. Adamovici Petru
2. Anton I. Mircea
3. Bivol Serghie
4. Buture Vasile
5. Cardaş Iulia
6. Casian Dumitru
7. Cioran Elena
8. Cireş Matei
9. Coca Ghedeon
10. Codreanu Iosif
11. Cogan Avram
12. Comaniţă N. Ioan
13. Constantinescu Horea
14. Cojuşnean Avram
15. Dobrescu Victor
16. Donos Vasile
17. Dumitru Şt. Marin
18. Eneşel Iosif
19. Fucarevici Ioan
20. Sin Gavril Elias
21. Gelberg Idel
22. Gheorghiu Virgil
23. Grosu Boris
24. Idriceanu Ovidiu
25. Juster Filip
26. Kremer Iuliu
27. Leizer Naftuli
28. Macovei Gheorghe
29. Maximov Carolina
30. Movilă Nicu Teodor
31. Munteanu Râmnic Buj.
32. Moscovici Heinrich
33. Negrea Ana
34. Opaitz Emilian
35. Paladi Constantin
36. Peniuc Ştefan
37. Popa N. Constantin
38. Rădulescu Ioan
39. Romanovschi Gh.
40. Russo Vasile
41. Sandberg Ma cu
42. Schneider Iacob
43. Smadu Ioan
44. Solcan Ştefan
45. Suţu R. Radu
46. Tabacov Gheorghe
47. Târdea Gheorghe
48. Teodoru Cezar
49. Zeiger Noeah

Muzeul Universităţii „Alexandru Ioan Cuza” din Iaşi
www.muzeul.uaic.ro

III. Facultatea de Litere și Filosofie

Muzeul Universității „Alexandru Ioan Cuza” din Iași
www.muzeul.uaic.ro

Administrația Facultății de Litere și Filosofie

Decan . . . . . *Ilie Bărbulescu* (dela 1 Iulie 1930, confirmat prin Î. D. R. Nr. 2.502/930, până la 1 Iulie 1932).
Petru Andrei (dela 1 Iulie 1932, confirmat prin Î. D. R. Nr. 2.069, până la Septemvrie 1932).
Ion Botez (dela 15 Noemvrie 1932, confirmat prin Î. D. R. Nr. 3.418/932).

Secretar . . . . . *Ludovic Iavorschi.*

Ajutor-Secretar . . . *Mihai N. Ungureanu.*

Arhivar-Registrator . *Maria Culianu.*

Bibliotecar . . . . . *Maria Găzdaru* (până la 1 Septemvrie 1931).
Gheorghe Agavriloaiei (până la 1 Septemvrie 1931).
Ion Lăzărescu (dela 1 Septemvrie 1931).

Ajutor-Bibliotecar . *Ion Ungureanu* (dela 1 Septemvrie 1933).

Corpul didactic

Nr. curent	PRENUMELE şi NUMELE	Gradul	SPECIALITATEA
	Catedre		
1.	Ion Petrovici	Titular	Filosofia modernă şi Logică
2.	Petru Andrei	Titular	Sociologie şi Etică
3.	Mihai D. Ralea	Tilular	Psihologie şi Estetică
4.	Alexandru Claudian	Suplin.	Istoria filosofiei vechi[1]
5.	Ştefan Bârsănescu	Suplin.	Pedagogie[2]
6.	Iorgu Iordan	Titular	Filologie română[3]
7.	Gi rge Pascu	Titular	Istoria literaturii române
8.	Garabet Ibrăileanu	Titular	Istoria literat. române moderne
9.	Neculai Şerban	Titular	Limba şi literatura franceză
10.	Traian Bratu	Titular	Limba şi literatura germană
11.	Ion Botez	Titular	Limba şi literatura engleză

[1] Până în 1934 profesor titular Ştefan Zeletin. [2] Până la 1 Ianuarie 1933 profesor titular Ion Găvănescul. [3] Până la 1 Februarie 1933 profesor titular Alexandru Philippide.

Muzeul Universității „Alexandru Ioan Cuza” din Iași
www.muzeul.uaic.ro

Nr. curent	PRENUMELE şi NUMELE	Gradul	SPECIALITATEA
12.	Dumitru Găzdaru	Agreg.	Limbi şi literaturi romanice [1]
13.	Ilie Bărbulescu	Titular	Limbile şi literaturile slave
14.	Ion M. Marinescu	Titular	Limba şi literatura latină
15.	Cezar Papacostea	Titular	Limba şi literatura greacă
16.	Orest Tafrali	Titular	Arheologie şi Antichităţi
17.	Ilie Minea	Titular	Istoria Românilor
18.	Gheorghe Brătianu	Titular	Istoria medie
19.	Andrei Oţetea [2]	Titular	Istoria modernă şi contemporană
20.	Paul Nicorescu	Titular	Istoria antică şi Epigrafie
	Conferinţe		
1.	Dan Bădăreu	Definit.	Filosofie
2.	Octav Botez	Definit.	Critică şi estetică modernă
3.	Constantin Balmuş	Proviz.	Limba şi literatura latină
4.	Karl Kurt Klein	Proviz.	Limba şi liter. germană modernă
5.	Ion Hudiţă	Suplin.	Istoria contemporană [3]
	Lectori		
1.	E . Beau de Loménie [4]	—	Limba şi literatura franceză
2.	Erm. Lambertenghi [5]	—	Limba italiană
	Asistenţi		
1.	Constantin Botez	Definit.	Indroducere în filosofia modernă
2.	Vasile Harea	Suplin.	Etică şi Sociologie
3.	Sorin Pavel	Suplin.	Sociologie şi Etică
4.	Marcela Simionescu [6]	Proviz.	Psih. şi Ist. Filos. pentru Psihol.
5.	Mircea Mancaş	Definit.	Psihologie şi Estetică
6.	Alexandru Claudian	Definit.	Istoria filosofiei vechi
7.	Vasile Pavelcu	Definit.	Pedagogie
8.	Gheorghe Ivănescu [7]	Suplin	Filologie română
9.	Grigore Scorpan [8]	Suplin.	Istoria literaturii române
10.	Gheorghe Agaviloaiei [9]	Suplin.	Istoria literat. române moderne
11.	Nymphodora Djionat	Suplin.	Limba şi literatura franceză
12.	Alexandru Lawrence	Suplin.	Limba şi literatura engleză
13.	Valentin Chelaru [10]	Suplin.	Limbile şi literaturile slave
14.	Dionisie Pippidi [11]	Proviz.	Limba şi literatura greacă
15.	Emil Condurache [12]	Suplin.	Arheologie şi Antichităţi
16.	Neculai Bejenaru	Suplin.	Istoria Românilor
17.	Constantin Andreescu	Definit.	Istoria medieval
18.	Grigore Aniţescu	Definit.	Istoria antică şi Epigrafie

[1] Până la 1 Februarie 1935 profesor titular Iorgu Iordan. [2] Până în 1934 conferenţiar de Istorie modernă. [3] Conferinţă desfiinţată. [4] Virgil Pinot până la 15 Decemvrie 1932. [5] Augusto Garcia până la 30 Septemvrie 1931. [6] Ştefan Bârsănescu până la 1 Mai 1933. [7] Dumitru Găzdaru până la 15 Iulie 1935. [8] Speranţa Pascu până la 1 Martie 1933. [9] Constantin Stănescu până la 1 Octomvrie 1933. [10] Margareta Ştefănescu până la 1 Iunie 1935. [11] Dumitru Crăciun până la 1 Octomvrie 1931. [12] Minodora Ignat până la 31 Decemvrie 1932.

Activitatea didactică şi ştiinţifică dela catedrele şi conferinţele Facultăţii de Litere şi Filosofie

Filosofia Modernă şi Contemporană şi Logica

Profesor titular: *Ion Petrovici.* — Conferenţiar: *Dan Bădăreu.* — Asistent: *Constantin Botez.*

Profesor titular ION PETROVICI

Catedra suplinită în 1934—1935 de D-l *Mihai Uţă* [1].

Cursuri în 1930—1931: Curs liber: Figuri de filosofi contemporani (3 ore pe săpt.). — Istoria filosofiei moderne: Dela Descartes la Kant (3 ore pe săpt.).

Cursuri în 1931—1932: Istoria filosofiei moderne: Kant şi Filosofia postkantiană (3 ore pe săpt.).

Cursuri în 1932—1933: Istoria filosofiei contemporane: Filosofia germană şi engleză din sec. 19 (3 ore pe săpt.).

Cursuri în 1933—1934: Istoria filosofiei contemporane: Filosofia germană şi franceză în sec. 19 şi 20 (3 ore pe săpt.).

Cursuri în 1934—1935: Istoria filosofiei moderne: Dela Renaştere la Kant (2 ore pe săpt.).

Activitate ştiinţifică şi publicaţii în 1930—1935
ale D-lui *Ion Petrovici*

Cărţi didactice, de popularizare, literare: *Titu Maiorescu,* Casa Şcoalelor, Bucureşti 1931. — *Deasupra sbuciumului,* Casa Şcoalelor, Bucureşti 1932. — *Rotocoale de lumină,* Casa Şcoalelor, Bucureşti 1934. — *Manual de Psihologie,* în colaborare cu *N. Bagdasar,* ed. I 1934. — *Manual de logică,* în colaborare cu *I. F. Buricescu,* 1935. — *Din Cronica filosofiei româneşti,* Biblioteca pentru toţi, Bucureşti 1934. — *Figuri filosofice contemporane,* Biblioteca pentru toţi, Bucureşti 1935. — *Impresii din Italia,* note de drum, 1930 (carte premiată de Societatea scriitorilor români). — *Peste hotare,* note de drum, 1931. — *Alexandru Philippide în evoluţia culturii româneşti,* discurs de recepţie, rostit la Academia Română, 28 Mai 1935.

Reeditări: *Manual de Psihologie,* în colaborare cu *N. Bagdasar,* ed. II 1934; ed. III, IV, 1935.

Articole ştiinţifice: *La nationalité en philosophie,* în: Revue Mondiale, 1932. — *Réflexions sur la popularité,* în: Les annales de l'Université de Paris, 1932. — *L'Idée du néant,* în: Scéances et travaux de l'Academie des Sciences Morales et Politiques, 1933. — *La Philosophie française en Roumanie,* în: Scéances et Travaux de l'Academie des Sciences Morales et Politique, 1934. — *Le dynamisme contemporain,* în: Revue Bleue, 1933. — *Réfléxions sur l'inconsé-*

[1] Suplinitor din când în când şi în cursul celorlalţi ani.

Muzeul Universităţii „Alexandru Ioan Cuza" din Iaşi www.muzeul.uaic.ro

quence, în: Revue Bleue, 1934. — *Ceva despre timp şi spaţiu*, în: Revista de Filosofie, Bucureşti 1934. — *Filosofia compromisului*, în: Revista de Filosofie, Bucureşti 1935. — *Bunul simţ*, în: Atheneum, Iaşi 1935.

Conferinţe ştiinţifice: Foarte numeroase în Bucureşti la Societatea de Filosofie şi la Universitatea liberă ca: *Richard Wagner*, 1933; — *Ernst Mach*, 1934; — *Umanitate şi Naţionalism*, 1935; — *Vasile Conta*, Chişinău 1932. — *Ştiinţă şi Religie*, 1934. — De asemeni rânduri de conferinţe la Sorbona, Universităţile din Geneva, Lille şi Bruxelles.

Comunicari: *L'Idée du Néant*, la Academia de Ştiinţe Morale şi Politice din Paris, 4 Martie 1933. — *La Philosophie française en Roumanie*, la aceeaşi Academie, 23 Decemvrie 1933. — *Le Réalisme comme tendence de la philosophie actuelle*, la Congresul Internaţional de filosofie dela Praga, Septemvrie 1934. — *Filosofia germană în România*, la Societatea de Filosofie din Viena, Ianuarie 1932. — *Filosofia în lumina congresului dela Praga*, la Academia Română, 12 Octomvrie 1934.

Activitate ştiinţifică şi publicaţii în 1930—1935
ale D-lui *Mihai Uţă*

Cărţi: *Descartes, metafizica şi ştiinţa*, Casa Şcoalelor, Bucureşti 1930, 160 pg. 8⁰. — *Mose Maimonide*, Ed. Alexandru Pasere, Bucureşti 1935, 72 pg. 8⁰.

Articole ştiinţifice: *Metapsihologia freudiană*, în Revista de Filosofie, Bucureşti 1931, pg. 146—168. — *Filosofia Religiei*, în: Omagiu profesorului C. Rădulescu-Motru, ed. Societatea Română de Filosofie, Bucureşti 1932, pg. 476—520. — *Pascal şi ştiinţa*, în: Revista de Filosofie, Bucureşti 1934, pg. 158—175. — *Oamenii lui François Mauriac*, în: Viaţa Românească, Bucureşti 1935, pg. 23—33. — *Psihanaliza visurilor*, în: Atheneum, Iaşi 1935, pg. 2—30. — *La philosophie de Leon Brunschwig*, în: Atheneum, Iaşi 1935, pg. 212—234. — *Josnicia şi măreţia omului* (Blaise Pascal), în: Atheneum, Iaşi 1935, pg. 575—602.

Recenzii în: Gândul Vremii, Atheneum, Revista de Filosofie.

Conferinţe ştiinţifice: *Personalitatea şi Opera lui Goethe*, 1931. — *Raţionalism şi Misticism*, 1932. *Richard Wagner*, 1932. — *Roosvelt şi America nouă*, 1934, Iaşi, în cadrul revistei Gândul Vremii. — *Ştiinţa şi metafizica*, 1930. — *Viitorul raţionalismului*, 1935, Bucureşti, în cadrul Societăţii Române de Filosofie.

Director al revistelor *Gândul Vremii* şi *Atheneum*, Iaşi.

Conferenţiar DAN BĂDĂREU

Cursuri în 1930—1931: Limitele cunoaşterii logice (1 oră pe săpt.). Filosofi contemporani (1 oră pe săpt.).

Cursuri în 1931—1932: Problema cunoaşterii la filosofii naturalişti români (1 oră pe săpt.). — Filosofi contemporani (1 oră pe săpt.).

Cursuri în 1932—1933: Metoda în lingvistică (2 ore pe săpt.).

Cursuri în 1933—1934: Metoda în lingvistică, urmare (2 ore pe săpt.).

Cursuri în 1934—1935: Curs elementar de logică formală (2 ore pe săpt.).

Activitate ştiinţifică şi publicaţii în 1930—1935

Cărţi: *Cauzalitate şi Finalitate în Logică*, Viaţa Românească, Iaşi 1930. — *O sută de ani de naturalism în România*, Opinia, Iaşi 1931.

Articole ştiinţifice în: Revista de Filosofie şi Însemnări Ieşene.

Conferinţe ştiinţifice: *La Méthode Psychologique en Linguistique*, în cadrul societăţii de Filosofie din Varşovia, 17 Noemvrie 1934. — *Sur la Nature et les Conditions des Concepts*, în cadrul Universităţii din Varşovia, 19 Noemvrie 1934.

Membru în comitetul de redacţie al revistei *Însemnări Ieşene*.

Sociologia şi Etica

Profesor titular: *Petru Andrei*. — Asistenţi: *Vasile Harea; Sorin Pavel*.

Profesor titular PETRU ANDREI

Catedră suplinită din 1932—1933 de D-l *Alexandru Claudian*

Cursuri în 1930—1931: Sociologie generală (2 ore pe săpt.).

Seminarii în 1930—1931: Analiza lucrării „Morala evoluţionistă" a lui Herbert Spencer (2 ore pe săpt.).

Cursuri în 1931—1932: Sociologie specială, Evoluţia Instituţiilor sociale (2 ore pe săpt.).

Seminarii în 1931—1932: Problema muncii din punct de vedere psihologic, moral şi sociologic (2 ore pe săpt.).

Cursuri în 1932—1933: Introducere în Sociologie şi Sociologie politică (2 ore pe săpt.).

Seminarii în 1932—1933: Introducere în Sociologie (2 ore pe săpt.).

Cursuri în 1933—1934: Sociologie generală: Desvoltarea Sociologiei ca ştiinţă. — Teorii sociologice (2 ore pe săpt.).

Seminarii în 1933—1934: Platon şi Kant (2 ore pe săpt.).

Cursuri în 1934—1935: Sociologie generală: Condiţiile de existenţă ale vieţii sociale (2 ore pe săpt.). — Etica: Sisteme de etică; valori morale (1 oră pe săpt.).

Seminarii în 1934—1935: Problema raporturilor dintre individ şi societate (2 ore pe săpt.).

Activitate ştiinţifică şi publicaţii în 1930—1935
ale D-lui *Petru Andrei*

Cărţi: *Instrucţia Publică*, raport referitor la organizarea Ministerului de Instrucţie şi la organizarea învăţământului, Bucureşti 1934, 40 pg.

Muzeul Universităţii „Alexandru Ioan Cuza" din Iaşi
www.muzeul.uaic.ro

Articole ştiinţifice: *Consideraţiuni asupra romantismului,* în: Minerva, Iaşi 1930, Nr. 1, pg. 130—141. — *Politica culturală a noului stat român,* în: Un an de activitate la Ministerul Instrucţiunii, Bucureşti 1934, pg. 595—606. — *Cultura satelor,* în: Calendarul Partidului Naţional-Ţărănesc, Bucureşti 1935, pg. 106—111. — *Generaţia nouă,* în: Adevărul Literar, 1933.

Recenzii în: Minerva, 1930; Paul Honigsheim: Die Soziologischen und soziopsychologischen Grundlagen des Kinos. — Paul Honigsheim: Menschenbildung und Industrie-pedagogik.

Conferinţe ştiinţifice: *Generaţia nouă,* la Radio, Bucureşti 1933. — *Ştiinţa şi acţiunea socială,* Universitatea liberă, Bucureşti 1935. — *Freudismul în Sociologie,* Cercul Libertatea, Bucureşti 1933. — *Bătrâni şi tineri în viaţa publică,* Cercul Libertatea, Bucureşti 1934. — *Iraţionalul în politică,* Societatea română de filosofie, Bucureşti 1934. — *Tineretul de astăzi,* Şcoala normală de fete, Iaşi 1934.

Director al revistei *„Minerva"*, a apărut trei ani, a încetat apoi din lipsă de fonduri.

Psihologia şi Estetica

Profesor titular: *Mihai D. Ralea.* — Asistenţi: *Mircea Mancaş, Ştefan Bârsănescu* până la 1 Mai 1933; *Marcela Simionescu* dela 1 Mai 1933.

Profesor titular MIHAI D. RALEA

Catedră suplinită în 1930—1931 de D-l *Ştefan Bârsănescu*

Cursuri în 1930 — 1931: Introducere în psihologie şi estetica specială.
Seminarii în 1930—1931: Psihologia copilăriei şi adolescenţei.
Cursuri în 1931—1932: Psihologia socială şi psihologia culturii.
Seminarii în 1931—1932: Psihologia tipologică.
Cursuri în 1932—1933: Psihologia comparată şi estetică generală.
Seminarii în 1932—1933: Psihofiziognomia.
Cursuri în 1933—1934: Psihologia generală.
Seminarii în 1933—1934: Psihologia generală.
Cursuri în 1934—1935: Psihologia generală.
Seminarii în 1934—1935: Estetică.

Introducerea în Filosofie, Istoria Filosofiei Vechi şi Medievale

Profesor titular: *Ştefan Zeletin* până la 1934. Profesor suplinitor: *Alexandru Claudian* din 1934. — Asistent: *Alexandru Claudian.*

Prof. tit. ŞTEFAN ZELETIN / Prof. supl. ALEXANDRU CLAUDIAN

Catedra suplinită în 1930—1931 şi 1933—1934 de D-l *A. Claudian.*

Cursuri în 1930—1931: Introducere în Filosofie (1 oră pe săpt.).
Seminarii în 1930—1931: Istoria filosofiei vechi.—Lucrări şi discuţii asupra dialogilor platonici: Phaidon şi Republica (1 oră pe săpt.).
Cursuri în 1931—1932: Istoria filosofiei vechi (2 ore pe săpt.).
Seminarii în 1931—1932: Istoria filosofiei vechi.— Lucrări şi discuţii asupra Politicii lui Aristotel (1 oră pe săpt.).
Cursuri în 1932—1933: Istoria filosofiei vechi (2 ore pe săpt.).
Seminarii în 1932—1933: Introducere în Filosofie. — Lucrări şi discuţii asupra problemelor filosofice ($1^1/_2$ oră pe săpt.).
Cursuri în 1933—1934: Introducere în Filosofie (1 oră pe săpt.).
Seminarii în 1933—1934: Introducere în Filosofie. — Discutarea problemei raporturilor dintre evoluţia societăţii şi evoluţia gândirii filosofice ($1^1/_2$ oră pe săpt.).
Cursuri în 1934—1935: Introducere în Filosofie (1 oră pe săpt.).
Seminarii în 1934—1935: Istoria filosofiei vechi.— Lucrări şi discuţii asupra Republicii lui Platon ($1^1/_2$ oră pe săpt.).

Activitate ştiinţifică şi publicaţii în 1930—1935
ale D-lui *Alexandru Claudian*

Cărţi: *Cercetări filosofice şi sociologice,* Ţerek şi Caminschi, Iaşi 1935, 255 pg.

Articole ştiinţifice: *Reflecţii asupra generaţiei noui,* în: Viaţa Românească, Bucureşti 1930, pg. 131—137. — *Rolul socialismului marxist în prefacerile sociale din Rusia şi Germania (1917—1918),* în: Minerva, Iaşi 1930, pg. 98—113. — *Revoluţia germană din 1918,* în: Viaţa Românească, Bucureşti 1931, Nr. 4, pg. 12—27. — *Chestiunea agrară în Rusia înainte de revoluţie,* în: Viaţa Românească, 1931. — *Auguste Comte şi Restauraţia,* în: Arhiva pentru Ştiinţa şi Reforma socială, Bucureşti 1934, Nr. 3—4, pg. 462—474. — *Relativismul lui Auguste Comte şi Restauraţia franceză,* în: Revista de Filosofie, Nr. 1 1935, pg. 1—11. — *Câteva aspecte ale hitlerismului,* în: Gândul Vremii, Iaşi 1934, Nr. 1, pg. 17—23. — *Afinităţi între Auguste Comte şi Saint-Simonieni,* în: Atheneum, Iaşi 1935, Nr. 1 pg. 75—93. — *Sociologia lui Ştefan Zeletin, în:* Revista de Filosofie, Bucureşti 1935, pg. 263—272.

Recenzii în Minerva.

Muzeul Universitatii „Alexandru Ioan Cuza" din Iaşi
www.muzeul.uaic.ro

Comunicări: *Asupra lucrării lui W. Woytinschi „Die vereinigten Staaten von Europa“*, (Berlin 1926), în 1932, la una din şedinţele Societăţii de Filosofie şi Ştiinţe sociale din Iaşi, în cadrul discuţiilor asupra problemei Pan-Europei.

Pedagogia

Profesor titular: *Ion Găvănescul* până la 1 Ianuarie 1933. Profesor suplinitor: *Ştefan Bârsănescu* dela 1 Ianuarie 1933. — Asistent: *Vasile Pavelcu.*

Prof. tit. ION GĂVĂNESCUL / Prof. supl. ŞTEFAN BÂRSĂNESCU

Cursuri în 1930—1931: Pedagogie generală ($1^1/_2$ oră pe săpt).
Seminarii în 1930—1931: Seminar pentru toate secţiile facultăţilor ($1^1/_2$ oră pe săpt.). — Pentru secţia filosofică ($1^1/_2$ oră pe săpt.).
Cursuri în 1931—1932: Didactica specială ($1^1/_2$ oră pe săpt.)
Seminarii în 1931—1932: Seminar de educaţie morală pentru toate secţiile ($1^1/_2$ oră pe săpt.).
Cursuri în 1932—1933: Didactica generală ($1^1/_2$ oră pe săpt.).
Seminarii în 1932—1933: Seminar pentru toate secţiile facultăţilor ($1^1/_2$ oră pe săpt.). — Pentru secţia filosofică ($1^1/_2$ oră pe săpt.).
Cursuri în 1933—1934: Pedagogie generală (2 ore pe săpt.)
Seminarii în 1933—1934: Probleme referitoare la conceptul educaţiei (2 ore pe săpt.).
Cursuri în 1934—1935: Pedagogie generală: formarea omului de cultură; educaţia morală, socială, estetică, profesională, religioasă şi intelectuală (2 ore pe săpt.).
Seminarii în 1934—1935: Lucrări privitoare la şcolari şi tipuri de şcolari (2 ore pe săpt.).

Activitate ştiinţifică şi publicaţii în 1930—1935
ale D-lui *Ion Găvănescul*

Cărţi: *Psihologia*, Universala Alcalay, Bucureşti 1930—1931, 361 pg. — *Pentru Educaţia morală*, Încercări şi sugestii. Organizare de mijloace. Ţerek, Iaşi 1932, 46 pg. — *Zigzaguri şi popasuri*, Cooperativa Carpaţi, Iaşi 1930, 28 pg.

Reeditări: *Instrucţie şi Educaţie morală*, ed. 2, Universala Alcalay, Bucureşti 1929—1930, 232 pg. — *Psihologia*, ed. 25, Naţionala Ciornei, Bucureşti 1935, 360 pg.

Articole ştiinţifice: *Principiile teoretice de bază ale activităţii Seminarului Pedagogic Universitar din Iaşi*, în: Buletinul Seminarului Pedagogic Universitar, Iaşi 1930—1932, pg. 32—42. — *Locul Pedagogiei în cadrul problemelor culturii şi al cerinţelor vieţii social-naţionale*, în: Buletinul Seminarului Pedagogic Universitar, Iaşi 1930—1932, pg. 43—52. — *Evoluţia unei idei.* Lucrul manual în şcolile de cultură generală, în: Buletinul Seminarului Pedagogic Universitar, Iaşi 1930—1932, pg. 61—64. — *Suflet de copil*, în: Buletinul Seminarului Pedagogic Universitar, Iaşi 1930—1932, pg. 72—84. — *Note şi reflexii, din lumea ideilor şi a lucrurilor*, în: Buletinul Seminarului Pedagogic Universitar, Iaşi 1930—1932, pg. 85—111. — *Un imperativ pedagogic al timpului nostru*, în: Revista de Pedagogie, Cernăuţi 1931 pg. 131—154.

Conferinţe ştiinţifice: *Problema culturii naţionale şi a sufletului românesc*, Aula Universităţii Iaşi, Mai 1935. — 10 conferinţe în cadrul Ligii culturale, secţia Iaşi.

Director al *Buletinului Seminarului Pedagogic Universitar* din Iaşi, până la 1932.

Activitate ştiinţifică şi publicaţii în 1930—1935
ale D-lui *Ştefan Bârsănescu*

Cărţi: *Misionarism şi concepţia despre lume la elevul seminariilor şi al şcolilor normale*, Viaţa Românească, Iaşi 1930, 64 pg. — *Il Movimento filosofico in Romania*, Estratto da Il Giornale di Politica e di Letteratura, Roma 1930, 8 pg. — *Pedagogie*, Scrisul Românesc, Craiova 1932, 260 pg. — *Şcoala germană*, Note şi impresii, Ţerek, Iaşi 1933, 25 pg. — *Didactica*, Scrisul Românesc, Craiova 1935, 248 pg. — *Unitatea Pedagogiei contemporane ca ştiinţă*, Ţerek şi Caminschi, Iaşi 1935, XXII+400 pg.

Reeditări: *Pedagogia*, ed. II 1933; ed. III 1935.

Articole ştiinţifice: *Fenomenul religios la puberul rural*, în: Minerva, 1930. — *Maximele în literatura şcol ră*, în: Anuarul Şcolii Normale Vasile Lupu, 1930, pg. 80—93. — *Abecedar urban şi rural*, în: Vremea Şcolii, 1931. — *Reflexiuni de psihopedagogie criminală*, în: Gândul Vremii, 1934. — *Naţional-Socialismul şi educaţia*, în: Gândul Vremii, 1935. — *Rolul actual al cinematografului în pregătirea pedagogică a profesorului*, în: Şcoala Secundară, vol. I, pg. 7—9.

Recenzii în: Viaţa Românească, Minerva.

Conferinţe ştiinţifice[1]: *Direcţii noui în pedagogia contemporană*, Iaşi 1930. — *Mistica euristicii*, Iaşi 1930. — *Pedagogia nouă şi studiul copilului*, Iaşi 1931. — *Tendinţe noui în didactică*, Bălţi 1932. — *Tendinţe şi curente noui educative la popoarele de cultură*, Bălţi, Botoşani 1935. — *Evoluţia pedagogiei în ultimele patru decenii*, Iaşi 1933. — *Caracterele naţionale ale educaţiei*, Dorohoi 1933. — *Problema planului de lecţie* (un ciclu de 6 conferinţe), Bălţi 1934. — *Pedagogia filosofică şi pedagogia ştiinţifică*, Vaslui 1934. — *Fişa individuală* (un ciclu de 4 conferinţe), Soroca 1935.

---

[1] Conferinţe ţinute în cadrul Corpului didactic.

Muzeul Universităţii „Alexandru Ioan Cuza” din Iaşi
www.muzeul.uaic.ro

Literatura şi Filologia Română

Profesor titular: *Alexandru Philippide* până la 1 Februarie 1933; *Iorgu Iordan* dela 1 Februarie 1934. — Conferenţiar: *Dumitru Găzdaru* pânăla 1934.— Asistent: *Dumitru Găzdaru* până la 15 Iulie 1935; *Gheorghe Ivănescu* dela 15 Iulie 1935.

Prof. tit. ALEXANDRU PHILIPPIDE / Prof. tit. IORGU IORDAN

Catedră suplinită de D-l *Dumitru Găzdaru* dela 1 Februarie 1933 până la 1 Noemvrie 1933.

Cursuri în 1930—1931: Originea Românilor şi Latina populară (6 ore pe săpt.)

Cursuri în 1931—1932: Istoria sunetelor şi a formelor gramaticale (3 ore pe săpt.).

Cursuri în 1932—1933: Introducere în ştiinţa limbii (3 ore pe săpt.). — Fiziologia sunetelor (3 ore pe săpt.).

Cursuri în 1933—1934: Introducere în ştiinţa limbii (3 ore pe săpt.). — Fiziologia sunetelor (3 ore pe săpt.).

Cursuri în 1934—1935: Introducere în studiul limbii româneşti. Fonetica limbii şi dialectelor româneşti ($3^3/_4$ ore pe săpt.).

Seminarii în 1934—1935: Interpretări de texte dialectale româneşti (cu privire la fonetică), alternând cu referate şi lucrări de ale studenţilor (2 ore pe săpt.). — Lecturi literare din autorii din secolul 19, cu studenţii anului de îndrumare (1 oră pe săpt.).

Activitate ştiinţifică şi publicaţii în 1930—1935
ale D-lui *Iorgu Iordan*

Cărţi: *Introducere în studiul limbilor romanice. Evoluţia şi starea actuală a lingvisticii romanice*, editura Institutului de Filologie Română, Iaşi 1932, pg. VIII+480, 8°.

Articole ştiinţifice: *Albina Românească*, în: Revista critică, 4 (1930), pg. 81—89. — *Gustav Weigand* (necrolog) în: Arhiva, 37 (1930), pg. 230—232. — *Notiţe etimologice*, în: Arhiva, 38 (1931) şi în: Omagiu profesorului Ilie Bărbulescu, pg. 29—48. — *Etimologii populare*, în: Arhiva, 39 (1932), pg. 34—60. — *Activitatea ştiinţifică a profesorului Ilie Bărbulescu*, în: Arhiva, 39 (1932), pg. 75—79.— *Istoria literaturii române la Facultatea de Teologie din Chişinău*, în: Revista critică 6 (1932), pg. 52—60. — *Demon*, în: Dacoromania, 7 (1931—33), pg. 140—149. — *Toponimie putneană*, în: Milcovia, 4 (1933), pg. 1—32.— *Goethe şi Italia*, în: Revista Germaniştilor Români, 2 (1933), pg. 216—234. — *Alexandru Philippide*, în: Viaţa Românească, 15 Ianuarie 1934, pg. 3—20. *Comemorarea lui Alexandru Philippide*, în: Viaţa Românească, Bucureşti 1934, pg. 9—26.— *Lazăr Şăineanu*, în: Viaţa Românească, 1934, pg. 45—57. — *Le français en Roumanie*, în: Le Français Moderne, 2 (1934), pg. 331—344. — *Programul nostru*, în: Buletinul Institututui de Filologie Română „Alexandru Philippide", 1 (1934) pg. 3—18. — *Note lingvistice*, în: Buletinul Institutului de Filologie Română, pg. 110—160. — *Curiozităţi lingvistice*, în: Buletinul Institutului de Filologie Română, pg. 169—178. — *Alexandru Philippide* (necrolog), în: Zeitschrift für romanische Philologie 54 (1934), pg. 766—767.—*Unamuno şi ideea de progres*, în: Manifest, 1935, Nr. 3, pg. 4—5. — *Miguel de Unamuno şi noul spirit spaniol*, în: Viaţa Românească, 1935, pg. 54—74.— *Forme de conjugare mixtă în limba română*, în: Buletinul Institutului de Filologie Română „Alexandru Philippide" 2 (1935), pg. 47—127. — *Note lingvistice*, în: Buletinul Institutului de Filologie Română „Alexandru Philippide" 2 (1935), pg. 164—203 şi pg. 208—212. — *Curiozităţi lingvistice*, în: Buletinul Institutului de Filologie Română „Alexandru Philippide" 3 (1935), pg. 222—240.

Recenzii în: Zeitschrift für romanische Philologie, Arhiva, Revista critică, Buletinul Institutului de Filologie Română „Alexandru Philippide".

Conferinţe ştiinţifice: *Goethe şi Italia*, în cadrul Seminarului de Limbă şi literatură germană pentru comemorarea lui Goethe, 27 Martie 1932. — *Evoluţia şi starea actuală a lingvisticii româneşti*, în cadrul Cercului Arhiva. — *Democraţia în opera lui Caragiale*, în cadrul Societăţii studenţilor în litere, 13 Noemvrie 1933.— *Miguel de Unamuno şi noul spirit spaniol*, în cadrul Cercului Minerva 17 Februarie 1935.

Director al *Buletinului Institutului de Filologie Română „Alexandru Philippide"*.

Conferenţiar DUMITRU GĂZDARU[1]

Cursuri în 1930—1935: Interpretări din texte româneşti vechi. Dialectul istro-român. — Dialectul macedo-român. — Terminologie gramaticală cu noţiuni de gramatică generală. — Semantică.

Limba şi Literatura Română

Profesor titular: *Giorge Pascu*. — Asistent: *Speranţa Pascu* până la 1 Martie 1933; *Grigorie Scorpan* dela 1 Iunie 1933.

Profesor titular GIORGE PASCU

Catedră suplinită în 1933—1934 de D-l *Iorgu Iordan*

Cursuri în 1930—1931: Istoria literaturii române vechi: Secolul 16 şi 18. — Epoca lui Claim, Şincai, Maior (2 ore pe săpt.).

Seminarii în 1930—1931: Lucrări privitoare la literatura româ-

[1] Activitatea ştiinţifică e trecută la catedra de Limbi şi literaturi romanice, pg. 361.

Muzeul Universităţii „Alexandru Ioan Cuza" din Iaşi www.muzeu.uaic.ro

nească veche (1 oră pe săpt.). — Interpretări de texte macedo-române din Antologia lui Papahagi (1 oră pe săpt.).

Cursuri în 1931—1932: Istoria literaturii române vechi: Secolul 17. Sufixele româneşti ori Dicţionarul etimologic macedo-român I (2 ore pe săpt.).

Seminarii în 1931—1932: Lucrări privitoare la literatura românească veche (1 oră pe săpt.). — Interpretări de texte macedo-române din Antologia lui Papahagi (1 oră pe săpt.).

Cursuri în 1932—1933: Istoria literaturii române vechi: Secolul 18. Cronicarii moldoveni şi munteni şi Dimitrie Cantemir. — Dicţionarul etimologic macedo-român II (2 ore pe săpt).

Seminarii în 1932—1933: Lucrări privitoare la literatura românească veche (1 oră pe săpt.). — Interpretări de texte macedo-române din Antologia lui Papahagi (1 oră pe săpt.).

Cursuri în 1933—1934: Istoria literaturii române în secolul 16 (2 ore pe săpt.).

Seminarii în 1933—1934: Interpretări literare şi lingvistice de texte aparţinând aceluiaşi secol (1 oră pe săpt.).

Cursuri în 1934—1935: Istoria literaturii române vechi: Secolul 17. Cronicarii moldoveni şi munteni. (2 ore pe săpt.).

Seminarii în 1934—1935: Lucrări privitoare la literatura românească veche (1 oră pe săpt.). — Interpretări de texte macedo-române din Antologia lui Papahagi (1 oră pe săpt.).

Activitate ştiinţifică şi publicaţii în 1930—1935

Cărţi: *Limba română la examenul de capacitate din 1929*, Iaşi 1930. — *I. Creangă, Poveşti*, ediţie cu note şi vocabular, Bucureşti 1933. — *I. Creangă, Amintiri*, ediţie cu note şi vocabular, Bucureşti 1935.

Articole ştiinţifice: *Sprachliche Beziehungen zwischen den Rumänen und Sachsen auf dem Gebiete der Pflanzennamen*, în: Siebenbürgische Vierteljahrsschrift, 55 (1932), pg. 217—222. — *Cronicarii moldoveni, Gligorie Ureache* şi *Miron Costin*, în: Revista Critică 8 (1934) pg. 1—29, 65—88, şi 9 (1935), pg. 78—131, 181—194.

Numeroase **articole şi recenzii** în: Arhiva, Viaţa Românească, Curentul Nou, Renaşterea Română, Cercetări Istorice, Buletinul Cărţii, Convorbiri Literare, Tribuna Românilor de peste hotare, Revista Critică, Münchener Allgemeine Zeitung, Europa Orientale, Revue de Dialectologie romane, Archivum Romanicum.

Conferinţe privitoare la *cultura veche românească*, la Iaşi, Chişinău, Vaslui, Bacău, Bălţi, Piatra, privitoare la *Autonomia Moldovei* la Iaşi şi *Antimasonice* la Brăila, Huşi, Roman, Bacău, Vaslui, Cernăuţi, Chişinău, Bârlad, Botoşani.

Director al *Revistei Critice* dela 1927.

Istoria Literaturii Române Moderne

Profesor titular: *Garabet Ibrăileanu.*— Asistent: *Constantin Stănescu* până la 1 Octomvrie 1933; *Gheorghe Agavriloaei* dela 1 Octomvrie 1933.

Profesor titular GARABET IBRĂILEANU

Cursuri în 1930—1931: Istoria literaturii române dela 1880—1900: Epoca lui Eminescu, în special viaţa şi opera scriitorilor: M. Eminescu, Al. Vlăhuţă, B. Delavrancea, I. L. Caragiale, I. Creangă, G. Coşbuc, D. Zamfirescu (3 ore pe săpt.).

Seminarii în 1930—1931: Analize literare, dări de seamă, interpretări şi comentarii din operele autorilor studiaţi la cursul de literatură (3 ore pe săpt.).

Cursuri în 1931—1932: Istoria literaturii române dela 1800—1840: Epoca lui Conachi. — Limba literară, influenţele străine, epoci literare.— Scriitori reprezentativi: C. Conachi, poeţii Văcărescu, Gh. Asachi, Gh. Lazăr, I. Eliade Rădulescu, V. Cârlova şi Gr. Alexandrescu (3 ore pe săpt.).

Seminarii în 1931—1932: Lucrări seminariale în legătură cu materia predată la curs (3 ore pe săpt.).

Cursuri în 1932—1933: Istoria literaturii române dela 1840—1880: Epoca lui Alecsandri şi caracterele ei. — V. Alecsandri, Al. Russo, M. Kogălniceanu, C. Negruzzi, N. Bălcescu, Al. Odobescu, I. Ghica, C. Boliac, D. Bolintineanu şi C. A. Rosetti (3 ore pe săpt.).

Seminarii în 1932—1933: Lucrări scrise asupra operelor scriitorilor din această epocă, spre a obişnui studenţii cu metodele de cercetare (3 ore pe săpt.).

Cursuri în 1933 — 1934: Istoria literaturii române dela 1880—1900: Epoca lui Eminescu.—Paralelă între această epocă şi cea anterioară (3 ore pe săpt.).

Seminarii în 1933—1934: Lucrări scrise asupra poeziilor lui Eminescu, care a fost studiat amănunţit, interpretări şi comentarii (3 ore pe săpt.).

Cursuri în 1934 — 1935: Istoria literaturii române dela 1800—1840: Epoca lui Conachi.—Cultură şi literatură, limba literară, epoci literare.— C. Conachi, poeţii Văcărescu etc. (3 ore pe săpt.).

Seminarii în 1934 — 1935: Lucrări seminariale asupra următorilor scriitori contemporani: T. Arghezi, L. Rebreanu, Cezar Petrescu, G. Bacovia, M. Sadoveanu, Ionel Teodoreanu, Alice Călugăru, Lucia Mantu (3 ore pe săpt.).

Activitate ştiinţifică şi publicaţii în 1930—1935

Cărţi: *Privind viaţa*, Cultura Naţională, Bucureşti 1930, 91 pg. 8⁰.—*Studii literare*, Cartea Românească, Bucureşti 1930, 218 pg. 8⁰. *M. Eminescu: Poezii*, Naţionala Ciornei, Bucureşti 1932, 320 pg. 8⁰. *Adela (Fragment din jurnalul lui Emil Codrescu)*, Adevărul, Bucureşti 1933, 215 pg. 8⁰.

Muzeul Universităţii Alexandru Ioan Cuza" din Iaşi www.muzeul.uaic.ro

Reeditări: *Studii literare*, ed. II, Cartea Românească, Bucureşti 1931, 231 pg. 8⁰. — *Adela*, ed. II, Adevărul, Bucureşti 1934, 215 pg. 8⁰. — *M. Eminescu*: *Poezii*, ed. II, Naţionala Ciornei, Bucureşti 1936, 320 p. 8⁰.

Articole ştiinţifice: *După 27 de ani*, în: Viaţa Românească, 25 (1933) Nr. 1 şi 2 pg. 5—9.

Recenzii: *I. E. Torouţiu, H. Heine şi heinismul în literatura românească*, în: Viaţa Românească, 23 (1931), Nr. 3 pg. 315—316. — *T. Călinescu: Viaţa lui Eminescu*, în: Adevărul literar şi artistic, 11 (1932), 1—2 pg.

Director al revistei *Viaţa Românească* dela 1 Aprilie 1915 până la 1 Ianuarie 1933.

Critica şi Estetica Literară

Conferenţiar definitiv OCTAV BOTEZ

CURSURI ÎN 1930—1931: Introducere în teoria genurilor literare (1 oră pe săpt.). — Istoria doctrinelor estetice şi a criticei din anticitate până în secolul 17 (1 oră pe săpt.).

SEMINARII ÎN 1930—1931: Comentarii asupra Esteticii lui Croce (2 ore pe săpt.).

CURSURI ÎN 1931—1932: Teoria genului epic (1 oră pe săpt.). — Istoria doctrinelor estetice şi a criticii în secolul 17 (1 oră pe săpt.).

SEMINARII ÎN 1931—1932: Analiza operelor literare ale lui Sadoveanu, Brătescu-Voineşti, Caragiale (2 ore pe săpt.).

CURSURI ÎN 1932—1933: Teoria genului liric (1 oră pe săpt.). — Istoria doctrinelor estetice şi a criticii în Franţa, secolul 18 (1 oră pe săpt.).

SEMINARII ÎN 1932—1933: Analiza Scrisorilor şi Luceafărului lui Eminescu (2 ore pe săpt.).

CURSURI ÎN 1933—1934: Teoria genului dramatic (1 oră pe săpt.). — Istoria doctrinelor estetice şi a criticii în Germania, Anglia, Italia, secolul 18 (1 oră pe săpt.).

SEMINARII ÎN 1933—1934: Comentarii asupra »Philosophie de l'art« a lui Taine (2 ore pe săpt.).

CURSURI ÎN 1934—1935: Obiectul şi metoda esteticii literare. Introducerea în teoria genurilor (1 oră pe săpt.). — Consideraţii generale asupra criticii. Critica franceză în prima jumătate a secolului 19 (1 oră pe săpt.).

SEMINARII ÎN 1934—1935: Analiza literară a operii lui Caragiale (2 ore pe săpt.).

Activitate ştiinţifică şi publicaţii în 1930—1935

Articole ştiinţifice: *În jurul teoriei genurilor literare*, în: Minerva. — *Asupra corespondenţei lui Duiliu Zamfirescu*, în: Adevărul Literar, 1934. — *Eminescu şi Alfred de Vigny*, în: Lumea. — *Alexandru Xenopol şi problema culturii româneşti*, în: Gândul Vremii, 1935.

Conferinţe ştiinţifice: *Eminescu şi Alfred de Vigny*, în cadrul Soc. Astra din Chişinău, Februarie 1934. — *Reviste ieşene şi Romanul românesc*, în cadrul Asociaţiei învăţătorilor din Bălţi, August 1934. — *Copilul în literatura română* şi *Inceputurile nuvelei româneşti*, în cadrul Asociaţiei învăţătorilor Soroca, August 1935.

Limba şi Literatura Franceză

Profesor titular: *Neculai Şerban*. — Lectori: *Virgil Pinot* până la 15 Decemvrie 1932; *Emmanuel Beau de Loménie* dela 15 Decemvrie 1932. — Asistent: *Nymphodora Djionat*.

Profesor titular NECULAI ŞERBAN

CURSURI ÎN 1930—1931: Literatura secolului 19 (2 ore pe săpt.). — Curs de versificaţie franceză (1 oră pe săpt.).

CURSURI ÎN 1931—1932: Literatura secolului 17 (2 ore pe săpt.).

CURSURI ÎN 1932—1933: Literatura secolului 18 (2 ore pe săpt.).

CURSURI ÎN 1933—1934: Literatura secolului 19, prima jumătate (2 ore pe săpt.).

CURSURI ÎN 1934—1935: Literatura secolului 17 (2 ore pe săpt.). — Curs de versificaţie franceză (1 oră pe săpt.).

SEMINARII ÎN 1930—1935: Exerciţii de teme (2 ore pe săpt.). — Explicări de texte (1 oră pe săpt.). — Lucrări de critică literară (1 oră pe săpt.). — Diferite exerciţii practice făcute de lector şi asistentă, în total 25 ore pe săptămână, împreună cu trei ore exerciţii la Linguaphone.

Activitate ştiinţifică şi publicaţii în 1930—1935

Cărţi: *Grammaire française*, Lutetia, Iaşi 1933. — *Correspondance inédite de Pierre Loti*, Calmann Levy, Paris 1930.

Director al revistelor: *Lutetia* şi *Gallia*. — Rectorul cursurilor libere de la P. Neamţ şi a Univ. Latine Braşov.

Limba şi Literatura Germană

Profesor titular: *Traian Bratu*. — Conferenţiar: *Karl Kurt Klein*.

Profesor titular TRAIAN BRATU

Catedră suplinită în 1929—1930 şi 1930—1931 de D-l *Karl Kurt Klein*

CURSURI ÎN 1930—1931: Literatura germană dela Luther până la Goethe (2 ore pe săpt.). — Istoria literaturii germane în secolul 19. Partea II: Realismul (1 oră pe săpt.). — Exerciţii de limbă şi gramatică germană modernă, pentru anul de îndrumare (2 ore pe săpt.).

Muzeul Universităţii „Alexandru Ioan Cuza" din Iaşi www.muzeul.uaic.ro

Seminarii în 1930—1931: Interpretare de texte germane vechi, ahd şi mhd (1 oră pe săpt.).— Epoca Reformă — Baroc — Raţionalism în literatura germană (1 oră pe săpt.). — Literatura Germaniei de astăzi (1 oră pe săpt.).

Cursuri în 1931—1932: Istoria literaturii germane: Goethe — Schiller (3 ore pe săpt.).

Seminarii în 1931—1932: Interpretare din Faust: Partea II. Actul III (3 ore pe săpt.). — Lucrări asupra unor subiecte referitoare la operele lui Goethe-Schiller ($1^1/_2$ oră pe săpt.).

Cursuri în 1932—1933: Istoria literaturii germane dela început până la Luther ($1^1/_2$ oră pe săpt.). — Gramatica istorică a limbii germane ($1^1/_2$ oră pe săpt.).

Seminarii în 1932—1933: Lucrări asupra unor chestiuni din istoria literaturii germane ($1^1/_2$ oră pe săpt.). — Interpretare din Faust ($1^1/_2$ oră pe săpt.). — Lecturi din texte mittelhochdeutsch ($1^1/_2$ oră pe săpt.).

Cursuri în 1933—1934: Istoria literaturii germane dela Luther până la Lessing (3 ore pe săpt.).

Seminarii în 1933—1934: Interpretări şi lecturi din literatura clasică (3 ore pe săpt.). — Lucrări asupra literaturii secolului 16-18 ($1^1/_2$ oră pe săpt.).

Cursuri în 1934—1935: Istoria literaturii germane: Goethe-Schiller (3 ore pe săpt.).

Seminarii în 1934—1935: Fragmentele dramatice ale lui Goethe: Prometheus (3 ore pe săpt.). — Lucrări asupra celorlalte fragmente dramatice ($1^1/_2$ oră pe săpt.).

Concediu în 1929—1931, fiind Preşedintele Senatului României.

Activitate ştiinţifică şi publicaţii în 1930—1935

Cărţi: *Manuale de limba germană pentru clasa V, VI, VII şi VIII secundară*, lucrate în colaborare cu *Karl Kurt Klein*, Cartea Românească, Bucureşti 1935, VIII + 207 pg.; X + 326 pg.; VIII + 203 pg.; VIII + 200 pg.

Conferinţe ştiinţifice: *Goethe şi ideea de umanitate*, în Aula Universităţii 1932, la centenarul morţii lui Goethe. — *Wagner şi Mephistopheles*, Chişinău 1933, în cadrul Societăţii Astra Basarabiei. — *Die deutschen Volksbücher bei den Rumänen*, conferinţă organizată de Seminariile de Romanistică din Leipzig şi Berlin, Ianuarie 1934.

Conferenţiar KARL KURT KLEIN

Cursuri în 1931—1932: Istoria literaturii germane în secolul 19. Partea III: Dela realism la naturalism (1 oră pe săpt.). — Exerciţii de limbă şi gramatică germană modernă, pentru anul de îndrumare (2 ore pe săpt.).

Seminarii în 1931—1932: Goethe (1 oră pe săpt.). — Dela realism la naturalism (1 oră pe săpt.).

Cursuri în 1932—1933: Istoria literaturii germane contemporane (1 oră pe săpt.).— Exerciţii de limbă şi gramatică germană modernă, pentru anul de îndrumare (2 ore pe săpt.).

Seminarii în 1932—1933: Curente moderne în oglinda literaturii germane contemporane (1 oră pe săpt.).

Cursuri în 1933—1934: Romantismul german (Istoria literaturii germane în secolul 19, part. I) (1 oră pe săpt.). — Organizarea, tehnica şi metodele muncii ştiinţifice (1 oră pe săpt.). — Exerciţii de limbă şi gramatică germană modernă, pentru anul de îndrumare (1 oră pe săpt.).

Seminarii în 1933—1934: Istoria şi geografia Germaniei, pentru anul de îndrumare (2 ore pe săpt.).

Cursuri în 1934—1935: Realismul german (Istoria literaturii germane în secolul 19, part. II) (1 oră pe săpt.). — Exerciţii de limba şi gramatica germană modernă, pentru anul de îndrumare (1 oră pe săpt.).

Seminarii în 1934—1935: Romanul german în secolul 19 şi 20 (1 oră pe săpt.). — Istoria şi geografia Germaniei, pentru anul de îndrumare (2 ore pe săpt.).

Activitate ştiinţifică şi publicaţii în 1930—1935

Cărţi şi extrase: *Deutsches Schrifttum in Siebenbürgen.* Buch- und Kunstverlag William Berger, Dresden 1930, 72 pg. 8⁰. — *Magister Johannes Kelpius Transsylvanus*, Ed. Honterus, Sibiu 1932, 22 pg. in 8⁰. — *Der Humanist und Reformator Johannes Honter.* Editura Ernst Reinhardt, München şi Krafft & Drotleff, Sibiu 1935, XII + 292 pg. 8⁰. — *Manuale de limba germană pentru clasa V, VI, VII şi VIII secundară*, în colaborare cu *Traian Bratu*, Cartea Românească, Bucureşti 1935, VIII + 207 pg.; X + 326 pg.; VIII + 203 pg.; VIII + 200 pg.

Articole ştiinţifice: *Auslanddeutsches Schrifttum*, în: Reallexikon der deutschen Literaturgeschichte, P. Merker şi W. Stammler, Berlin 4 (1930) pg. 1—11.—*Splitter zur Geschichte der Herkunftsforschung der Deutschen in Siebenbürgen*, în: Arhiva, Omagiul Ilie Bărbulescu, Iaşi, 1931, pg. 162—206. — *Honterus-Forschungen*, în: Siebenbürgische Vierteljahrsschrift 54 (1931), pg. 33—43 şi 107—127.— *Weighard Schulitz von Schulitzau*, în: Siebenbürgische Vierteljahrsschrift 54 (1931), pg. 1—26. — *Methodenfragen der Geschichtswissenschaft*, în: Siebenbürgische Vierteljahrsschrift 55 (1932), pg. 299—301 şi 315—328. — *Dichtungen Meschendörfers*, în: Klingsor, 8 (1931), pg. 453—463.— *Drei siebenbürgische Erzähler*, în: Klingsor 11 (1934), pg. 18—28. — *Die Bedeutung von Honters „Rhein und Sachsen" im Rahmen der siebenbürgisch-deutschen Sprachgeschichte*, în Siebenbürgische Vierteljahrsschrift 54 (1931), pg. 299—314.—*Historico-Philologica*, în: Siebenbürgische Vierteljahrsschrift 56 (1933), pg. 165—188 şi 346—358 şi 57 (1934), pg. 186—192.— *Biblioteca Universităţii din Iaşi*, în: Boabe de grâu 5 (1934), pg. 257—283.

Recenzii în: *Literaturblatt für germanische und romanische Philologie; Euphorion; Klingsor; Siebenbürgische Vierteljahrsschrift; Zentralblatt für Bibliothekswesen s. a.*

Muzeul Universităţii „Alexandru Ioan Cuza" din Iaşi www.muzeul.uaic.ro

Conferinţe ştiinţifice: *Teoria goto-geto-dacică şi problema originii Saşilor transilvăneni,* în cadrul societăţii Verein für Siebenbürgische Landeskunde, Braşov, Septemvrie 1930.— *Goethe,* trei conferinţe, la 100 de ani după moartea lui, Aula Universităţii, Teatrul Naţional, Colonia Germană Iaşi, 1932. — *Metoda muncii ştiinţifice,* în cadrul cursurilor de vară dela Sibiu, 1934. — *Stadiul actual al dialectologiei germane, cu deosebită privire la problema originii Saşilor ardeleni,* la congresul asociaţiei Verein für Siebenbürgische Landeskunde, Sibiu 1934.

Comunicări la congrese: *Publicaţiile periodice din Sud-estul Europei.* Referat făcut în colaborare cu profesorii universitari Jakob Bleyer-Budapesta şi Erich Gierach-Praga la Academia Germană din München, în toamna anului 1932.

Director al revistei *Siebenbürgische Vierteljahrsschrift;* membru în comitetul revistei *Archiv des Vereins für Siebenbürgische Landeskunde,* Sibiu.

Limba şi Literatura Engleză

Profesor titular: *Ion Botez.* — Asistent: *Alexandru Lawrence*

Profesor titular ION BOTEZ

Cursuri în 1930—1935: Istoria literaturii engleze, istoria limbii şi interpretări critice de texte (3 ore pe săpt.).

Seminarii în 1930—1935: Învăţarea şi aplicarea limbii. Sem. făcut de către asistentul *Alexandru Lawrence* (3 ore pe săpt.).

Activitate ştiinţifică şi publicaţii în 1930—1935

Unul din cei trei fondatori ai revistei „Viaţa Românească"[1], la care a fost redactor permanent, administrator şi colaborator al rubricilor referitoare la cultura, literatura şi civilizaţia poporului englez.

Cărţi (reeditate): *Aspecte din civilizaţia Engleză,* Naţionala Ciornei, ed. 6, Bucureşti 1931, pg. XXIV + 390, 8⁰. — *Studii şi observaţii. — Hamlet în tragedia Shakespereană. — Sentimentul şi supranaturalul în Hamlet. — King Lear şi concepţia dramatică a teatrului Shakespearian. — Shylock în cadrul literaturii Shakespeareane. — Traducerile lui Shakespeare în româneşte.— A short survey on the Neolatins of the near East* (care a apărut tradusă şi în italieneşte). — *Caracteristicile literaturii engleze.*

Articole şi critici dramatice apărute în Viaţa Românească, numeroase referate asupra pieselor originale prezentate Direcţiei Teatrului Naţional, în al cărui comitet de lectură a funcţionat mai mulţi ani. — Numeroase discursuri ţinute în Parlament şi publicate, asupra reformelor învăţământului şi diferitelor chestii şi legi economice şi financiare, î. a. Legea învăţământului superior, discurs rostit la Senat în Martie 1931, Viaţa Românească, Iaşi 1931, 16 pg. 8⁰. — Legea pentru valorificarea cerealelor, Bucureşti 1931, 16 pg. 8⁰ ş. a.[1].

[1]. Indicaţiile exacte lipsesc atât la cărţi, cât şi la articole.

Publicaţii în revista *The contemporary Review.*

Conferinţe cu subiecte *din viaţa culturală a poporului englez,* ţinute la Bucureşti în sala Dalles şi în sala Libertatea; la Iaşi în Aula Universităţii; la Bălţi şi la Chişinău.

Limbi şi Literaturi Romanice

Profesor titular: *Iorgu Iordan* până la 1 Februarie 1935. — Profesor agregat: *Dumitru Găzdaru* dela 1 Februarie 1935.

Prof. tit. IORGU IORDAN / Prof. agreg. DUMITRU GĂZDARU

Cursuri în 1930—1931: Istoria literaturii italiene, epoca medievală (3 ore pe săpt.).

Seminarii în 1930—1931: Introducere în studiul limbii italiene (cu ajutorul gramaticii lui Sauer, ediţia franţuzească), până la 1 Februarie 1931 (3 ore pe săpt.). — Interpretări de texte literare medievale (între altele, bucăţi alese din Divina Commedia a lui Dante), dela 1 Februarie până la 31 Mai 1931 (3 ore pe săpt.).

Cursuri în 1931—1932: Introducere în studiul limbilor romanice; metodele şi principiile lingvisticii romanice (3 ore pe săpt.).

Seminarii în 1931—1932: Referate făcute de studenţi asupra operelor mai importante din domeniul lingvisticii romanice (1 $^1/_2$ oră pe săpt.). — Interpretări lingvistice şi literare de texte vechi franceze (1 $^1/_2$ oră pe săpt.).

Cursuri în 1932—1933: Istoria literaturii spaniole dela început până la 1650 (3 ore pe săpt.).

Seminarii în 1932—1933: Introducere în studiul limbii spaniole (cu ajutorul gramaticii lui Tanty: metoda Gaspey—Otto—Sauer) până la 1 Februarie 1933 (3 ore pe săpt.). — Interpretări de texte literare spanioleşti (cu ajutorul antologiei lui H. Hatzfeld, Meisterwerke der spanischen Literatur), dela 1 Februarie până la 31 Mai 1933 (3 ore pe săpt.).

Cursuri în 1933—1934: Gramatica limbilor romanice: Fonetica şi Morfologia (3 $^1/_2$ ore pe săpt.).

Seminarii în 1933—1934: Latină populară (interpretări de texte, cu ajutorul lucrării lui Fr. Slotty, Vulgärlateinisches Übungsbuch) (1 $^1/_2$ oră pe săpt.). — Gramatica elementară a limbii române (exerciţii practice cu studenţii anului de îndrumare dela Filologia română (1 oră pe săpt.).

Cursuri în 1934—1935: Istoria literaturii italiene din timpul Renaşterii (2 ore pe săpt.). — Dialectul istro-român (1 oră pe săpt.).

Seminarii în 1934—1935: Gramatica istorică a limbii italiene, cu interpretări din texte vechi italiene (cu ajutorul crestomaţiei lui E. Monaci) (1 oră pe săpt.).

Activitate ştiinţifică şi publicaţii în 1930—1935
ale D-lui *Dumitru Găzdaru*

Cărţi: *Originea şi răspândirea motivului „amărîtă turturică" în literaturile romanice,* Iaşi 1935, 180 pg.

Muzeul Universităţii „Alexandru Ioan Cuza" din Iaşi www.muzeul.uaic.ro

Articole ştiinţifice: *Limba română în opera unui poliglot spaniol din secolul 18,* în: Omagiu profesorului Ilie Bărbulescu la 25 de ani de profesorat, Iaşi 1931, pag. 484—499.—*Legenda Meşterul Manole*: O menţiune în Spania despre legenda românească. O variantă rumeliotă publicată în Italia. Valoarea documentară a legendei românești, în: Arhiva, Iaşi 39 (1932) pg. 88-92. — *O relaţiune italiană contemporană despre sfârşitul lui Velicico şi Miron Costin,* în: Cercetări Istorice, Iaşi 5—7 (1932), pag. 375—376. — *Doi Moldoveni din sec. XVII la studii în Italia în Collegio di Fermo,* în: Cercetări Istorice, Iaşi 5—7 (1932), pg. 376—377. — *Contribuţie la relaţiile lui Gr. Maior, G. Şincai şi Petru Maior cu Roma,* în: Revista Critică, Iaşi 7 (1933), pg. 1—20. — *Die Jassyer Schule der rumänischen Philologie,* în: Siebenbürgische Vierteljahrsschrift, Hermanstadt 56 (1933), pag. 235—247. — *Operele lui Alexandru Philippide.* Repertoriu bibliografic, în: Comemorarea lui Alexandru Philippide, Bucureşti 1934, pg. 27—30. — *Un falş lingvistic italian relativ la dialectul istro-român,* în: În memoria lui V. Pârvan, Bucureşti 1934, pag. 157—167. — *Numele etnice ale Istro-românilor,* în: Buletinul Institutului de Filologie Română, Iaşi 1934, pg. 33—62. — *Una relazione manoscritta italiana sulla Rivoluzione di Tudor Vladimirescu,* în: Diplomatarium Italicum, Roma 3 (1934) pg. 240—273. — *O relaţie italiană despre focul din Iaşi dela 1827,* în: Arhiva-Iaşi, 41 (1934) pg. 118—121. — *Informaţii italiene inedite despre câteva texte româneşti scrise de misionari catolici,* în: Studii Italiene, Bucureşti 1 (1934) pg. 79—84. — *Note la studiul inedit al lui Alexandru Philippide,* Ştiri despre limba românească până în secolul 14, în: Buletinul Institutului de Filologie Română, Iaşi 2 (1935) pg. 1—12. — *Sopra una conseguenza del carattere di legge fonetica generale dela proclisi ed enclisi,* în: Atti del III Congresso Internazionale dei Linguisti, Firenze 1935 pg. 308—312.

Recenzii în: Arhiva, Revista Critică, Il Folklore Italiano.

Conferinţe ştiinţifice: *Degradarea şi înobilarea cuvintelor,* în Aula Universităţii Iaşi, în cadrul cercului Arhiva, 14 Mai 1933.— *Din trecutul cel mai îndepărtat al Românilor din Istria,* în cadrul cercului „Arhiva", 4 Martie 1934. —

Comunicări la Congresul Internaţional al Lingviştilor ţinut la Roma 19—26 Septemvrie 1933.

Slavistica

Profesor titular: *Ilie Bărbulescu.* — Asistent: *Margareta Ştefănescu* până la 1 Iunie 1934; *Valentin Gr. Chelaru* dela 1 Iunie 1934.

Profesor titular ILIE BĂRBULESCU

Cursuri în 1930—1931: Individualitatea limbii române şi elementele slave vechi (1 oră pe săpt.). — Originea şi desvoltarea popoarelor slave şi atingerile lor cu Românii (1 oră pe săpt.).

Seminarii în 1930—1931: Conferinţe din viaţa popoarelor slave (1 1/2 oră pe săpt.). — Traducerea documentelor slavo-române, curs practic făcut de asistenta dr. *Margareta Ştefănescu* (1 oră pe săpt.).

Cursuri în 1931—1932: Istoria literaturii vechi bulgare (1 oră pe săpt.). — Starea actuală a Rusiei şi chestiunea ucraineană (1 oră pe săpt.).

Seminarii în 1931—1932: Lucrări despre viaţa popoarelor slave (1 1/2 oră pe săpt.). — Traducerea documentelor slavo-române, curs practic făcut de asistenta dr. *Margareta Ştefănescu* (1 oră pe săpt.).

Cursuri în 1932—1933: Istoria culturii şi literaturii ruseşti moderne (1 oră pe săpt.). — Gramatica limbii vechi bulgare (1 oră pe săpt.).

Seminarii în 1932—1933: Lucrări despre viaţa popoarelor slave (1 1/2 oră pe săpt.). — Traducerea textelor vechi bulgare şi documentelor slavo-române, curs practic făcut de asistenta dr. *Margareta Ştefănescu* (1 oră pe săpt.).

Cursuri în 1933—1934: Istoria literaturii ruseşti moderne. Partea II (1 oră pe săpt.).—Mişcarea literară ucraineană (1 oră pe săpt.).

Seminarii în 1933—1934: Lucrări despre viaţa popoarelor slave (1 1/2 oră pe săpt.). — Traducerea textelor vechi bulgare şi a documentelor slavo-române, curs practic făcut de asistenta dr. *Margareta Ştefănescu-Serghie* (1 oră pe săpt.).

Cursuri în 1934—1935: Originea şi viaţa actuală a popoarelor slave: Rusia sovietică şi Polonia (2 ore pe săpt.).

Seminarii în 1934—1935: Lucrări despre viaţa popoarelor slave (1 1/2 oră pe săpt.). — Gramatica limbii vechi bulgare. — Citirea, traducerea şi analiza gramaticală a textelor vechi şi medio-bulgare, curs practic făcut de asistentul *Valentin Gr. Chelaru* (1 oră pe săpt.).

Activitate ştiinţifică şi publicaţii în 1930—1935

Cărţi şi extrase: *Istoria literaturii şi gramatica limbii bulgare vechi,* Iaşi 1930, „Presa Bună" 187 pg. 8°.—*Relations entre les Principautés Roumains, Raguse et les Ragusains dans la période du Slavonisme cultural,* extrait de Mélanges Ragusains offert à M. Reşetar, Dubrovnik 1931, 15 pg. 8°. — *L'esprit tchèque et les premiers essais scientifiques modernes en Roumanie,* extras din Sbornik praci I sjezdu slovanskych filologu, Praga 1931, 7 pg. 8°.

Articole ştiinţifice: *Individualitatea limbii române şi elementul slav,* în: Arhiva 37—42 (1930—1935). — *Cuvânt românesc în inscripţia dela Nagy-Szent-Miklos,* în: Arhiva, 37 (1930) pg. 31—33.— *Proect de reformă a ortografiei Academiei Române,* în: Arhiva, 37 (1930) pg. 60—63.—*Contribuţii poloneze la civilizaţia Europei moderne,* în: Viaţa Românească, 26, pg. 46—55. — *Le problème de l'Albanie indépendante,* în: Shkipëria e ré, XVI Nr. 574 (1935).—*Slavistica de astăzi la editarea textelor slave cirilice,* în: Arhiva an. 40 pg. 54—61.

Recenzii în Arhiva.

Conferinţe ştiinţifice: *Note caracteristice ale sufletelor*

Muzeul Universităţii „Alexandru Ioan Cuza" din Iaşi www.muzeul.uaic.ro

noastre ca: şcolari, studenţi şi profesionişti, în cadrul cercului Arhiva, 20 Noemvrie 1932. — *Contribuţii poloneze la civilizaţia Europei moderne,* în cadrul cercului Arhiva, 11 Martie 1934. — *Viaţa şi opera lui Masaryk,* în cadrul seminarului de Slavistică, cu ocazia împlinirii a 85 ani a fostului preşedinte de republică, Aula Universităţii Iaşi, 7 Martie 1935.

Comunicări la congrese: *Češki naučni duh kod početka rumunjske moderne nauke,* la primul Congres al Slaviştilor dela Praga din 1929. — *Les plus anciens éléments du roumain en bulgare,* comunicare la al II-lea Congres al Slaviştilor ţinut la Varşovia în 1934.

Director al revistei *Arhiva,* organul societăţii istorico-filologice din Iaşi.

Limba şi Literatura Latină

Profesor titular: *Ioan Marinescu.* — Conferenţiar: *Constantin Balmuş.*

Profesor titular IOAN MARINESCU

Cursuri în 1930—1931: Interpretări din Odele şi Epodele lui Horaţiu (2 ore pe săpt.). — Istoria literaturii latine: Epoca imperială, proză (2 ore pe săpt.).

Cursuri în 1931—1932: Interpretări din Epigramele lui Martial (2 ore pe săpt.). — Istoria literaturii latine: Epoca lui August (2 ore pe săpt.).

Cursuri în 1932—1933: Interpretări din Scrisorile lui Plinius Junior (2 ore pe săpt.). — Istoria literaturii latine: Epoca republicană (2 ore pe săpt.).

Cursuri în 1933—1934: Interpretări din Scrisorile lui Seneca şi din Metamorfozele lui Ovidiu (2 ore pe săpt.). — Istoria literaturii latine: Poezia din epoca imperială (2 ore pe săpt.).

Cursuri în 1934—1935: Interpretări din poema De Reditu a lui Rutilius Namatianus şi din Satirele lui Horaţiu (2 ore pe săpt.). — Istoria literaturii latine: Epoca arhaică (2 ore pe săpt.).

Seminarii în 1930—1935: Lucrări de amănunt (lingvistice şi literare) asupra celor predate la curs (1 oră pe săpt.).

Activitate ştiinţifică şi publicaţii în 1930—1935

Cărţi: *Figuri din Antichitatea Clasică* (Roma) 1 vol. — *Figuri din Antichitatea Clasică* (Elada) 1 vol.

Articole ştiinţifice: *Un împărat poet şi artist* (Hadrianus). — *Euripides şi Ibsen.* — *Cicero poet.* — *Un filosof monden* (Seneca). — *Catul şi Lesbia,* toate în: Adevărul Literar. — *Eternul omenesc în poemele Omerice,* în: Revista de Filosofie. — *Vergilius* (articole publicate cu ocazia jubileului poetului) în: Gândirea şi Adevărul Literar. — *Vergilius şi detractorii săi* în: Viaţa Românească.

Conferinţe ştiinţifice cu subiecte din literatura elenă şi latină, cum şi de cele cu subiect general, ţinute la Bucureşti (Radio), Iaşi şi Craiova.

Conferenţiar CONSTANTIN BALMUŞ

Cursuri în 1931—1932: Curs de metrică latină (2 ore pe săpt.).

Cursuri în 1932—1933: Introducere în comedia antică cu interpretarea comediei „Rudens" de Plaut (1 oră pe săpt.). — Formarea cuvintelor latine (1 oră pe săpt.).

Cursuri în 1933—1934: Introducere în tragedia antică cu interpretarea tragediei „Medea" a lui Seneca (1 oră pe săpt.). — Pronunţarea latină (1 oră pe săpt.).

Cursuri în 1934—1935: Introducere în estetica literară antică cu interpretarea Artei poetice a lui Horaţiu (1 oră pe săpt.).

Seminarii în 1931—1935: Lucrări practice de limbă; traduceri din româneşte în latineşte.

Activitate ştiinţifică şi publicaţii în 1930—1935

Cărţi: *Tratatul despre sublim,* traducere din greceşte precedată de un studiu, Adevărul, Bucureşti 1935, 104 pg. 8°. — *Gramatica limbii greceşti* (fonetică, morfologie, sintaxă), Adevărul, Bucureşti. — *Etude sur le style de saint Augustin,* Paris 1930, 328 pg. 8° (publicat în Collection d'études anciennes sous le patronage de l'Association Guillaume Budé). Texte latine şi greceşti comentate şi precedate de introduceri istorico-literare: *Cicero, Pro Archia poeta,* Adevărul, Bucureşti 1935. — *T. Livius Ab Urbe condita* (Prima decadă), Adevărul, Bucureşti 1935. — *Tacitus Dialogus de oratoribus,* Bucureşti 1935. — *Antologia latină,* (Prozatorii), Bucureşti 1935. — *Crestomaţia elină,* (texte din Esop, Luchian, Xenophon şi Platon), Adevărul, Bucureşti 1935.

Articole ştiinţifice: *La lettre de saint Augustin à Licentius* (ep. 26), în: În memoria lui Vasile Pârvan, Cartea Românească, Bucureşti 1934, pg. 21—27. — *Rutilio Namaziano, l'ultimo poeta di Roma,* în: Il Mondo Classico din Torino, 1935, pg. 263—287.

Recenzii în Viaţa Românească şi Arhiva.

Muzeul Universităţii „Alexandru Ioan Cuza" din Iaşi www.muzeul.uaic.ro

Limba şi Literatura Greacă

Profesor titular: *Cezar Papacostea.* — Asistent: *Dimitrie Crăciun* până la 1 Octomvrie 1931; *Dionisie Pippide* dela 1 Octomvrie 1933.

Profesor titular CEZAR PAPACOSTEA

Cursuri în 1930—1931: Morfologie[1] (1 oră pe săpt.). — Sintaxă (1 oră pe săpt.). — Interpretare din Thukydide; Istoria războiului peloponesiac şi Homer: Iliada (3 ore pe săpt.).

Cursuri în 1931—1932: Morfologie (1 oră pe săpt.). — Sintaxă (1 oră pe săpt). — Interpretare din Antologia lirică greacă şi Homer: Odyseia (3 ore pe săpt.).

Cursuri în 1932—1933: Morfologie (1 oră pe săpt.). — Sintaxă (1 oră pe săpt.). — Interpretare din Platon: Phaidon; Platon; Apologia lui Socrates (3 ore pe săpt.).

Cursuri în 1933—1934: Morfologie (1 oră pe săpt.). — Sintaxă (1 oră pe săpt.). — Interpretare din Platon: Symposion şi Hesiodos: Erga (3 ore pe săpt.). — Istorie literară: istoriografia greacă (1 oră pe săpt.).

Seminarii în 1933—1934: Asistentul *Dionisie Pippide* a interpretat cu studenţii din anul de îndrumare, Lukian: Dialogul morţilor (1 oră pe săpt.). — A făcut exerciţii practice: retroversiune (1 oră pe săpt.). — A condus activitatea Seminarului: lucrări de istorie literară (2 ore pe săpt.).

Cursuri în 1934—1935: Morfologie (1 oră pe săpt.). — Sintaxă (1 oră pe săpt.). — Interpretare din Platon: Kriton; Aristotel: Poetica (3 ore pe săpt.).

Seminarii în 1934—1935: Asistentul *Dionisie Pippide* a făcut exerciţii practice: retroversiune (1 oră pe săpt.). — Interpretare din Xenophon: Anabasis (1 oră pe săpt.). — Lucrări de istorie literară (2 ore pe săpt.).

Activitate ştiinţifică şi publicaţii în 1930—1935

Cărţi şi traduceri: *Platon: Viaţa, opera, filosofia,* Văcărescu, Bucureşti 1931, 96 pg. — *Filosofia antică şi opera lui Eminescu,* Văcărescu, Bucureşti 1931, 55 pg. — *Ştefan Zeletin, viaţa şi opera,* Tiparul Universitar, Bucureşti 1936, 69 pg. — *Homer, Odysseia XII,* Cartea Românească, Bucureşti 1929, 286 pg. — *Platon I: Apologia, Euthyphron, Kriton,* Casa Şcoalelor, Bucureşti 1930, XC+121 pg. — *Platon II: Banchetul, Phaidon,* Casa Şcoalelor, Bucureşti 1930. XXIX+266 pg. — *Platon III: Gorgias, Menon,* Bucureşti 1935.

Articole ştiinţifice: *Specificul roman în Georgice,* în: Volumul comemorativ „Vergiliu", Bucureşti 1930. — *Sofiştii în antichitatea greacă,* în: Revista Clasică, Bucureşti. — *Iliada lui Aristia,* în: Revista Clasică, Bucureşti.

Membru în comitetul de redacţie al *Revistei Clasice,* Bucureşti.

[1] Cu studenţii anului de îndrumare.

Arheologie şi Antichităţi

Profesor titular: *Orest Tafrali.* — Asistenţi: *Constantin Puşcaşu* până în 1932. — *Minodora Iguat* până la 31 Decemvrie 1932; *Emil Condurache* dela 1 Ianuarie 1933.

Profesor titular OREST TAFRALI

Cursuri în 1930—1931: Istoria arhitecturii antice (1 oră pe săpt.). — Istoria picturii antice. (1 oră pe săpt.). — Istoria sculpturii (1 oră pe săpt.). — Mitologia greacă (1 oră pe săpt.). — Viaţa privată la antici. — Obiceiuri din viaţa antică. — Heortologie, sărbătorile antice (1 oră pe săpt.).

Seminarii în 1930—1931: Diverse subiecte lucrate de studenţi, susţinute în seminarii şi criticate în discuţii publice de studenţi, asistenţi şi profesor (2 ore pe săpt.). — Lucrări practice la Muzeul de antichităţi, vizitarea şi explicarea monumentelor istorice din Iaşi şi alte localităţi.

Cursuri în 1931—1932: Istoria arhitecturii antice (1 oră pe săpt). — Viaţa privată la antici (1 oră pe săpt.).

Seminarii în 1931—1932: Diferite subiecte de arheologie şi antichităţi (2 ore pe săpt.). — Excursii şi explicaţii la Muzeul de antichităţi din Iaşi.

Cursuri în 1932—1933: Istoria picturii antice (1 oră pe săpt.). — Mitologie greacă (1 oră pe săpt.).

Seminarii în 1932—1933: Diferite subiecte de arheologie şi antichităţi (2 ore pe săpt.). — Explicaţii la Muzeul de antichităţi. — Pictarea de către studenţii talentaţi a unor vase, copii după cele antice.

Cursuri în 1933—1934: Istoria sculpturii antice (1 oră pe săpt.) — Obiceiuri din viaţa antică (1 oră pe săpt.).

Seminarii în 1933—1934: Lucrări de arheologie şi antichităţi (2 ore pe săpt.). Lecţii în faţa mulajelor antice din Muzeul de antichităţi. Vizitarea şi studierea monumentelor istorice din Iaşi din punctul de vedere sculptural.

Cursuri în 1934—1935: Istoria arhitecturii templelor greceşti şi romane (1 oră pe săpt.). — Jocurile celebre greceşti (1 oră pe săpt.).

Seminarii în 1934—1935: Lucrări de arheologie şi antichităţi, ţinute de studenţi şi criticate în seminar (1 oră pe săpt.).

Activitate ştiinţifică şi publicaţii în 1930—1935

Cărţi şi extrase: *Monuments byzantins de Curtea de Argeş,* Paris 1931, 380 pg. 4°, 1 album cu 158 planşe în fototipie, dintre cari 12 în culori. — *Le monastère de Sucevitsa,* Jassy 1933, 4°. — *Chiesa ortodosa e Riforma,* extras din revista Religio, Roma, 40 pg. 8°. — *Idylle din Viaţa antică,* Iaşi 1935, 160 pg. 8°.

Articole ştiinţifice: *Le Trésor du monastère de Sucevitsa,* în: Mélanges Charles Diehl, Paris 1933.

Conferinţe ştiinţifice: *Mormântul lui Tut-Ank-Ammon,* în diferite oraşe din ţară, în 1931—1932. — *Femeea şi feminismul în an-*

Muzeul Universității „Alexandru Ioan Cuza" din Iași www.muzeul.uaic.ro

tichitate, în diferite oraşe din ţară, în 1932—1934. — *Arta lui Ştefan cel Mare*, Sorbona 1934. — *România actuală*, în cadrul Societăţii vechilor elevi ai şcoalei de limbi orientale, Paris 1934. — *Arta moldovenească*, în cadrul Congresului profesorilor minoritari din cetatea Albă, 1935. — *Abysinia şi Egyptul*, în cadrul Socieiăţii Horia, Iaşi 1935. — *Arta lui Ştefan cel Mare*, în cadrul Cercului Arhiva 14 Martie 1935. — *Conflictul pacificului: rasa galbenă contra rasei albe*, în cadrul Societăţii studenţilor în Litere, Aula Universităţii, Iaşi 1935.

Director al revistei *Arta şi Arheologia*, care apare din 1927.

Membru în comitetul de redacţie al revistei *Insemnări Ieşene*.

Istoria Românilor

Profesor titular: *Ilie Minea*. Asistent: *Neculai Bejenaru*.

Profesor titular ILIE MINEA

Cursuri în 1930—1931: Istoria Românilor: Movileştii (2 ore pe săpt.). — Generalităţi de istorie românească (1 oră pe săpt.). — Diplomatica română (2 ore pe săpt.).

Cursuri în 1931—1932: Istoria Moldovei până la 1432 (1 oră pe săpt.). — Generalităţi de istorie românească [1] (1 oră pe săpt.). — Istoria Românilor dela 1623—1650 (1 oră pe săpt.). — Diplomatica română (1 oră pe săpt.).

Cursuri în 1932—1933: Istoria Românilor dela 1504 înainte, (1 oră pe săpt.). — Istoria Românilor dela 1650—1661 (1 oră pe săpt.). — Istoria Moldovei dela 1432—1457 (1 oră pe săpt.). — Diplomatica română (1 oră pe săpt.).

Cursuri în 1933—1934: Istoria veche a Românilor [1] (1 oră pe săpt.). — Istoria Românilor dela 1661—1718 şi Istoria Românilor sec. 16 [1] (1 oră pe săpt.). — Letopiseţul lui Miron Costin [2] (1 oră pe săpt.). Istoria Românilor dela 1546—1593 (1 oră pe săpt.). — Diplomatica română (1 oră pe săpt.).

Cursuri în 1934—1935: Istoria culturii româneşti (1 oră pe săpt.). — Istoria Românilor în sec. 16 [1] (1 oră pe săpt.). — Istoria veche a Românilor [1] (1 oră pe săpt.). — Diplomatica română (1 oră pe săpt.).

Seminarii în 1930—1935: Lucrări de seminar şi interpretări din cronici ($1^1/_2$ oră pe săpt.).

În tot acest timp asistentul *Neculai Bejenaru* a făcut cu studenţimea auditoare a cursurilor exerciţii de paleografie românească.

Activitate ştiinţifică şi publicaţii în 1930—1935

Cărţi: *O inovaţie juridică a lui Miron Vodă Barnovschi*, Iaşi 1932, 22 pg. — *Cum se moşteneau moşiile în Ţara Românească* etc.,

[1] Urmare. [2] Explicări.

vol. I Iaşi 1933, 198 pg.; vol. II Iaşi 1935, 139 pg. în colaborare cu *L. T. Boga*. — *Despre Iane, mare ban de Craiova* etc. Iaşi 1934, 32 pg. — *Din istoria culturii româneşti*, Iaşi 1935, 190 pg. — *Istoria Românilor dela moartea lui Ştefan cel Mare* etc. fasc. 1, Iaşi 1935, 32 pg.

Articole ştiinţifice: *Adevăr şi neadevăr relativ la Istoria Românilor*, în: Cercetări Istorice an 8-9, 24 pg. — *Din corespondenţa lui Constantin Vodă Cantemir*, în: Cercetări Istorice an. 5-7, 7 pg. — *Războiul lui Basarab cel Mare cu regele Carol Robert*, în: Cercetări Istorice, an. 5-7, 20 pg. — *Pomelnicul dela Mânăstirea Bistriţa*, în: Cercetări Istorice an. 8-9, 63 pg. — *Note şi Interpetări*, în: Cercetări Istorice an. 5-7, 26 pg. — *Discuţii noui şi însemnări vechi*, în: Cercetări Istorice an. 5-7, 13 pg. — *Aron Vodă şi vremea sa*, în: Cercetări Istorice an. 8-9, 58 pg. — *Note şi interpretări*, în: Cercetări Istorice, an. 8-9, 21 pg. — *Ceva despre Constantin Cantacuzino Stolnicul*, în: Cercetări Istorice an. 8-9, 7 pg. — *Note şi interpretări*, în: Cercetări Istorice, 22 pg. — *Note şi interpreiări*, în: Cercetări Istorice an. 8-9, 30 pg. — *Pagini critice*, în: Cercetări Istorice an. 8-9, 11 pg. — *Din istoria unui cneżat ardelean*, în: Cercetări Istorice an. 10-12, 59 pg. — *Despre Ardealul lui Mihai Vodă Viteazul* în: Cercetări Istorice an. 10-12, 19 pg. — *Note şi interpretări*, în: Cercetări Istorice an. 10-12, 39 pg. — *Inceputurile marei bănii de Craiova*, în: Arhivele Olteniei, Nr. 71-73, 1934, 12 pg. — *Câteva date despre B. P. Haşdeu*, în: Arhivele Olteniei, Nr. 78-82, 1935, 6 pg.

Recenzii în Cercetări Istorice.

Conferinţe ştiinţifice: la Universitatea de vară din Văleni, Iaşi, Chişinău, Bucureşti.

Comunicări la Congresul de arheologie şi numismatică din Bucureşti şi Cernăuţi.

Director al revistei *Cercetări Istorice*.

Istoria Medievală

Profesor titular: *Gheorghe I. Brătianu*. — Asistent: *Constantin Andreescu*.

Profesor titular GHEORGHE I. BRĂTIANU

Catedră suplinită în 1931—1935 de D-l *Constantin Andreescu*

Cursuri în 1930—1931: Istoria medievală (3 ore pe săptămână).

Seminarii în 1930—1931: Paleografie şi diplomatică latină (1 oră pe săpt.). — Lucrări practice de paleografie latină şi cronologie occidentală medievală, cu an I.

Cursuri în 1931—1932: Istoria omenirii în epoca cruciatelor (3 ore pe săpt.).

Seminarii în 1931—1932: Metodologie şi ştiinţă bibliografică (1 oră pe săpt.). — Paleografie şi diplomatică latină (1 oră pe săpt.). —

Muzeul Universităţii „Alexandru Ioan Cuza" din Iaşi www.muzeul.uaic.ro

Lucrări făcute de studenţi după subiecte date. — Lucrări practice de paleografie latină şi cronologie occidentală medievală, cu an II.

Cursuri în 1932—1933: Epoca luptei între papi şi împăraţi: secolul 10—12 (3 ore pe săpt.)

Seminarii în 1932—1933: Religia vechilor Germani (1 oră pe săpt.). — Paleografie şi diplomatică latină (1 oră pe săpt.). — Lucrări ştiinţifice făcute de studenţi după subiecte date.— Lucrări practice de paleografie latină şi cronologie occidentală medievală, cu an. II.

Cursuri în 1933—1934: Istoria omenirii în secolul 14 şi 15 (3 ore pe săpt.).

Seminarii în 1933—1934: Comentarii despre »Istoria cuceririi Americii de către Spanioli« de Bernal Diaz del Castiglio (1 oră pe săpt.).— Paleografie şi diplomatică latină (1 oră pe săpt.).— Lucrări ştiinţifice făcute de studenţi după subiecte date.— Lucrări practice de paleografie latină şi cronologie occidentală medievală, cu an. II.

Cursuri în 1934—1935: Europa barbară şi epoca Carolingilor (3 ore pe săpt.).

Seminarii în 1934—1935: Comentarii asupra cronicii lui Bernal Diaz del Castiglio [1] (1 oră pe săpt.). — Paleografie şi diplomatică latină (1 oră pe săpt.). — Lucrări ştiinţifice făcute de studenţi după subiecte date. — Lucrări practice de paleografie latină şi cronologie occidentală medievală, cu an. II.

Activitate ştiinţifică şi publicaţii în 1930—1935
ale D-lui *Gheorghe I. Brătianu*

Cărţi: *Năpoléon III et les nationalités*, Paris—Bucarest, Droz—Fundaţiile Regale, 147 pg. 5 planşe, 16⁰ — *Problemele politicii noastre externe*, Mişcarea, Bucureşti 1934, 116 pg. 16⁰ — *Recherches sur Vicina et Cetatea Albă*, Imprimeria Statului, Bucureşti 1935, 197 pg., 8 planşe, 8⁰.

Articole ştiinţifice: *Les divisions chronologiques de l'histoire byzantine*, în: Buletinul Secţiei Istorice, Académie Roumaine, 1930. — *La question de l'approvisionnement de Constantinople à l'époque byzantine et ottomane*, în: Byzantion, 5 (1930), pg. 83 şi urm. — *Nouvelles contributions à l'étude de l'approvisionnement de Constantinople*, în: Byzantion, 6 (1931), pg. 641 şi urm. — *Originele stemelor Moldovei şi Ţării Româneşti*, două articole în: Revista Istorică Română, 1931, pg. 50 şi urm. şi pg. 233 şi urm. — *Politica externă a lui Cuza Vodă şi desvoltarea ideii de unitate naţională*, în: Revista Istorică Română, 1932, pg. 63—113.— *Vers le Bas-Empire*, în: Le Flambeau, 15 (1932). — *Servage de la glébe et régime fiscal*. Essai d'histoire comparée roumaine, slave et byzantine, în: Annales d'histoire économique et sociale, 5 (1933), pg. 445—462. — *Problema noilor elite şi a liberalismului în România*, în: Libertatea, 2 (1933), pg. 225—229. — *Pentru un institut românesc de cercetări istorice şi arheologice la Constantinopol*, în: Revista Istorică Română, 1933. — *Problema datoriilor în lumea antică şi legea de asanare a lui Justinian*, în: Omagiu lui Vasile Pârvan, Bucureşti 1934. — *La distribution de l'or et les raisons économiques de la division de l'empire romain*, în: Istros, 1934. — *Anciennes modes orientales à la fin du Moyen Age*, în: Seminarium Kondakovianum, 1935. — *Liberalism şi democraţie*, în: Libertatea, 1935.

[1] Urmare.

Conferinţe ştiinţifice: *Cuza Vodă*, Turnu Severin, Martie 1931. — *Ludovic cel Sfânt*, Decemvrie 1934, Ciclul Istitutului francez de Înalte Studii. — *Liberalism şi democraţie*, Institutul Social Român, Bucureşti, Februarie 1935 şi la Universitatea din Cluj, Mai 1935.

Comunicări la Congresul de Studii bizantine din Sofia, 1934.

Membru în comitetul de redacţie al *Revistei Istorice Române* din 1931.

Activitate ştiinţifică şi publicaţii în 1930—1935
ale D-lui *Constantin Andreescu*

Cărţi: *La France et la politique orientale de Catherine II*, d'après les rapports des ambassadeurs français à St-Petersbourg (1775—1792; II e partie), în: Mélanges de l'Ecole roumaine en France, 9 (1929) — Vălenii de Munte — Gumber Paris 1930, 185 pg. 8⁰.—*Documente şi regeste, I* (Documente moldoveneşti din secolul 16, în colaborare cu *C. A. Stoide*), N. Ştefăniu, Iaşi 1934, 47 pg. 8⁰. — *Evoluţia învăţământului în Moldova şi istoricul liceului Naţional din Iaşi*, în: Volumul jubiliar al Liceului Naţional din Iaşi şi volum aparte, Brawo, Iaşi 1935, 266 pg. şi planşe 4⁰.

Articole ştiinţifice: *Aşezări franciscane la Dunăre şi Marea Neagră în secolul 13 şi 14*, în: Cercetări Istorice, an 8, Nr. 2, Iaşi 1933, pg. 151—163. — *Din legăturile moldo-tătare în mijlocul secolului 15*, în: Arhiva anul 41, Nr. 3—4, 1934, pg. 139—151. — *Despre o naţionalitate ortodoxă*, în: Biserica Ortodoxă Română, an. 52, Nr. 9—10, Bucureşti 1934, pg. 1—40 şi în: Misionarul, Nr. 10—11, Chişinău 1934, pg. 1—38. — *Ce este epoca medievală*, în: Gândul Vremii, 1935.

Recenzii în: Cercetări istorice (Iaşi), Arhiva (Iaşi), Revue des Etudes historiques (Paris), Religio (Roma) etc.

Conferinţe ştiinţifice: *Ortodoxismul în trecutul şi viitorul Românilor*, în cadrul societăţilor: Arhiva, Iaşi, 11 Martie 1934; Societatea eparhială, Chişinău, 10 Februarie 1935; Episcopia Constanţa, 22 Noemvrie 1935; Biserica Sf. Ilie, Iaşi 4 Aprilie 1935. — *Esenţa statului românesc şi problema minoritară*, în cadrul societăţilor: Arhiva, Iaşi 16 Martie 1935; Cultura, Bucureşti, 24 Februarie 1935.— *Din trecutul învăţământului moldovenesc*, în cadrul Societăţii învăţătorilor din Chişinău, 10 Februarie 1935. — *Femeea în epoca medie*, în cadrul Şcoalei profesionale de fete, Constanţa, 25 Noemvrie 1935.

Membru în comitetul de redacţie al revistelor: *Arhiva* şi *Însemnări Ieşene*.

Muzeul Universităţii Alexandru Ioan Cuza din Iaşi www.muzeul.uaic.ro

Istoria Modernă şi Contemporană

Profesor titular ANDREI OŢETEA

Cursuri în 1930—1931 : Renaşterea şi Reforma (2 ore pe săpt.).
Cursuri în 1931—1932 : Istoria modernă 1559 — 1789 (2 ore pe săpt.).
Cursuri în 1932—1933 : Revoluţia franceză (2 ore pe săpt.).
Cursuri în 1933—1934 : Deşteptarea naţionalităţilor 1815—1848 (2 ore pe săpt.).
Cursuri în 1934—1935 : Istoria contemporană 1848—1914 (2 ore pe săpt.).
Seminarii în 1934—1935 : Declaraţia drepturilor omului (1 oră pe săpt.).

Activitate ştiinţifică şi publicaţii în 1930—1935

Cărţi : *Contribution à la Question d'Orient.* Académie Roumaine. Etudes et Recherches, Bucarest 1930, 366 pg. 8⁰. — *Istoria veche,* pentru cl. V secundară, Cugetarea, Bucureşti 1935, 312 pg. 8⁰.
Articole ştiinţifice : *Agonia vechiului regim francez şi formarea spiritului revoluţionar,* în : Minerva, Iaşi 1930, Nr. 2—3, pg. 1—42.—*Criza engleză şi repercusiunile ei internaţionale,* în : Viaţa Românească, Bucureşti 1932, pg. 140—153.—*Înfiinţarea consulatelor franceze în ţările româneşti,* în : Revista Istorică, Bucureşti 1932, pg. 330—349. — *La supplique de Guichardin à François I-er,* în : Mélanges-Hauvette, Paris 1934, pg. 259—268. — *Revoluţia naţional-socialistă în Germania,* în : Viaţa Românească, Bucureşti 1935.
Recenzii în Viaţa Românească.
Conferinţe ştiinţifice : *Criza engleză şi repercusiunile ei internaţionale,* 1932.—*Pompei,* Iaşi, Martie 1933.—*Revoluţia naţional-socialistă în Germania,* Iaşi şi Sibiu 1934.

Istoria Diplomatică

Conferenţiar ION HUDIŢĂ[1]

până în Iunie 1933

Istoria Antică

Profesor titular : *Paul Nicorescu.* — Asistent : *Grigore Aniţescu.*

Profesor titular PAUL NICORESCU

Cursuri în 1930—1931 : Istoria greacă (2 ore pe săpt.).—Epigrafie (1 oră pe săpt.).

[1] Lipsesc indicaţii.

Seminarii în 1930—1931 : Seminar de Istoria greacă, lucrări cu studenţii după izvoarele literare şi inscripţii (1 oră pe săpt.).—Exerciţii de epigrafie, făcute de asistentul *Grigore Aniţescu* (1 oră pe săpt.).
Cursuri în 1931—1932 : Istoria republicii romane (2 ore pe săpt.). Epigrafie (1 oră pe săpt.).
Seminarii în 1931—1932 : Seminar de Istoria republicii romane ; lucrări cu studenţii după izvoare literare şi inscripţii (1 oră pe săpt.). Exerciţii de Epigrafie, făcute de asistentul *Grigore Aniţescu* (1 oră pe săpt.).
Cursuri în 1932—1933 : Istoria imperiului roman (2 ore pe săpt.). Epigrafie (1 oră pe săpt.).
Seminarii în 1932—1933 : Seminar de Istoria imperiului roman ; lucrări cu studenţii după izvoare literare şi inscripţii (1 oră pe săpt.). Exerciţii de Epigrafie, făcute de asisentul *Grigore Aniţescu* (1 oră pe săpt.).
Cursuri în 1933—1934 : Istoria Orientului (2 ore pe săpt.).—Epigrafie (1 oră pe săpt.).
Seminarii în 1933—1934 : Seminar de Istoria Orientului ; lucrări şi referate ale studenţilor asupra popoarelor orientale şi a civilizaţiei lor (1 oră pe săpt.).—Exerciţii de Epigrafie, făcute de asistentul *Grigore Aniţescu* (1 oră pe săpt.).
Cursuri în 1934—1935 : Istoria greacă (2 ore pe săpt).—Epigrafie (1 oră pe săpt.).
Seminarii în 1934—1935 : Lucrări de seminar şi referate ale studenţilor în legătură cu Istoria greacă şi civilizaţia hellenică şi hellenistică (1 oră pe săpt.).— Exerciţii de Epigrafie, făcute de asistentul *Grigore Aniţescu* (1 oră pe săpt.).

Activitate ştiinţifică şi publicaţii în 1930—1935

Articole ştiinţifice : *Lucrări de consolidare şi de restaurare la Cetatea-Albă,* în : Buletinul Comisiunii Monumentelor Istorice, secţia din Basarabia, Chişinău 3 (1931), 16 pg. — *Fouilles de Tyras,* în : Dacia, 3—4 (1932), pg. 557—601. — *Une croix reliquaire de Dobroudja,* în : Mélanges, În memoria lui Vasile Pârvan, Bucureşti 1934, 5 pg.
Conferinţe ştiinţifice ţinute la : Bucureşti, Iaşi, Chişinău, Cetatea-Albă, Bălţi, Vălenii de Munte, Bazargic, Turnu-Severin, Hotin.
Comunicări : *Monete de aur dela Tyras,* la Congresul numismatic, Bucureşti, Septemvrie 1933. — *Stampile romane pe cărămizi,* la Congresul numismatic, Cernăuţi, Septemvrie 1935.

Muzeul Universităţii „Alexandru Ioan Cuza" din Iaşi www.muzeul.uaic.ro

Institutul de Filologie Romînă

Institutul se găseşte supt direcţia D-lui prof. *Iorgu Iordan* din anul 1932, când a demisionat fostul director, D-l prof. *Giorge Pascu*.

Dela 1932 încoace, Institutul, deşi n'a mai primit nicio subvenţie dela Ministerul Instrucţiunii Publice, a dat la iveală următoarele lucrări: 1. *Iorgu Iordan*, Introducere în studiul limbilor romanice. Evoluţia şi starea actuală a lingvisticii romanice, Iaşi 1932, VIII + 480 p.; 2. Comemorarea lui Alexandru I. Philippide, Bucureşti 1934, 30 pagini in 8⁰; 3. Buletinul Institutului de Filologie Romînă „Alexandru Philippide", vol. I, Iaşi 1934, IV + 252 pag.; Volumul II al Buletinului în care va apărea şi un studiu de *Alexandru Philippide*, se află supt presă [1].

Începând din Septemvrie 1933, Institutul s'a instalat într'o încăpere din noul local (deasupra cancelariei profesorilor Facultăţii de Litere). Acolo se află biblioteca lui, care se compune, de fapt, din bibliotecile Seminariilor de Filologie Romînă şi de Filologie Romanică (potrivit unei hotărîri a Consiliului Facultăţii, la propunerea directorului). Tot acolo se ţin şedinţele bilunare cari au fost inaugurate încă din toamna anului 1932 şi au avut loc regulat, cu participarea directorului, a profesorului (actual) de Filologie Romanică, a asistenţilor dela catedrele de Istoria literaturii romîneşti vechi şi Istoria literaturii romîneşti moderne şi a unui însemnat număr (20—25) de licenţiaţi, absolvenţi şi studenţi ai secţiilor Filologia Romînă, Filologia Romanică, Filologia Clasică. Şedinţele sînt consacrate comunicărilor (şi discuţiilor respective), pe care le fac participanţii (cele mai multe au apărut sau vor apărea în Buletin).

La 6 Decemvrie 1933 Institutul a comemorat, în aula Universităţii, pe *Alexandru Philippide*, al cărui nume îl şi poartă de atunci încoace (vezi broşura Comemorarea lui Alexandru I. Philippide, citată mai sus).

Serviciul de bibliotecar îl îndeplineşte *Gheorghe Ivaşcu*, licenţiat al Facultăţii de Litere şi, dela 1 Octombrie 1935, locţiitor al asistentului catedrei de Filologie Romînă (la început fără niciun salar oficial), fiind ajutat de studenţii *Gavril Istrate* şi *Gheorghe Milica*.

[1] Apărut în anul 1936.

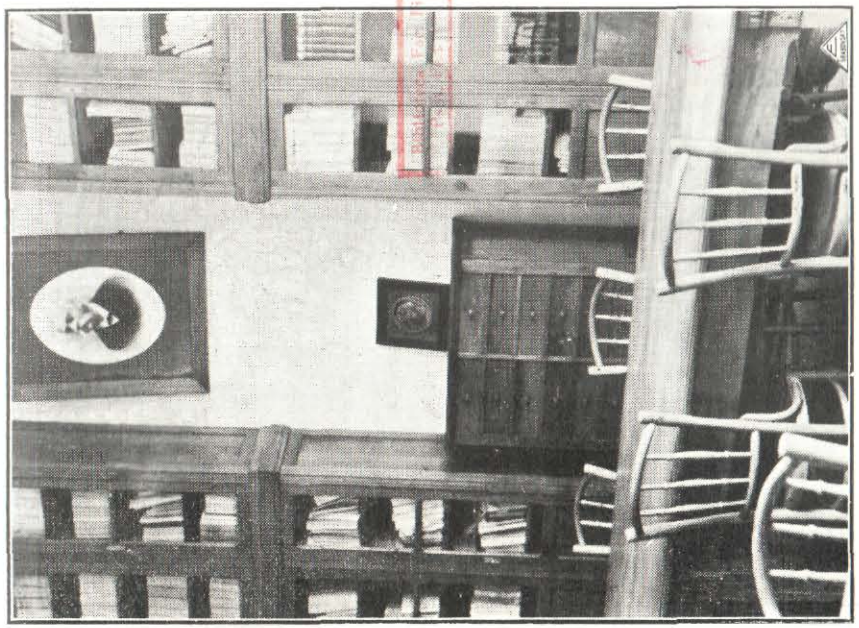

Fig. 40 — **Facultatea de Litere şi Filosofie**
Aspect din sala de şedinţe a Institutului de Filologie Română „Alexandru Philippide".

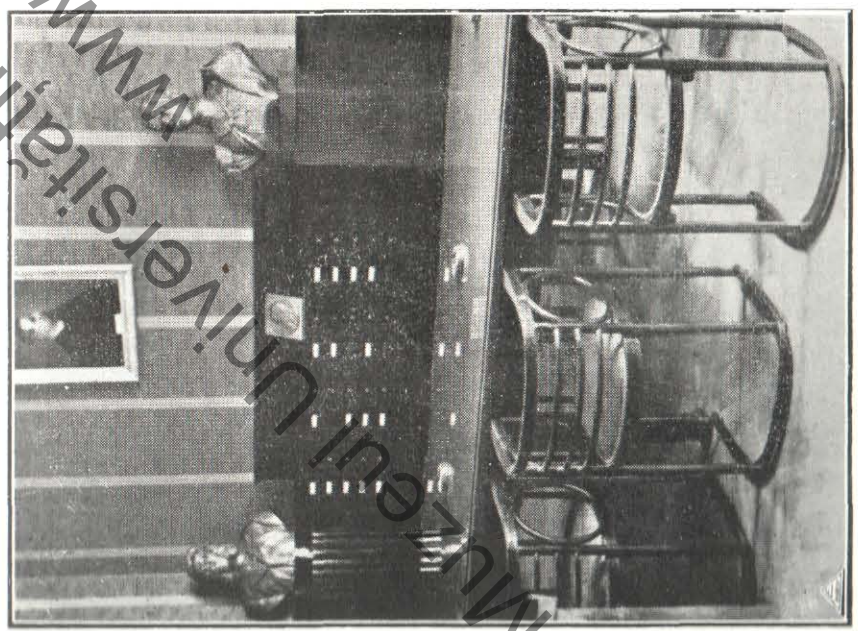

Fig. 41 — **Facultatea de Litere şi Filosofie**
Cancelaria profesorilor.

BIBLIOTECA de ISTORIE
Biblioteca Fac. Filol. Filos. Istorie Geogr.
Muzeul Universității „Alexandru Ioan Cuza" Iași
www.muzeul.uaic.ro

BIBLIOTECA de ISTORIE



Fig. 42 — **Construcţia nouă a Universităţii**
Aripa Facultăţii de Litere şi Filosofie în iarna anului 1935.

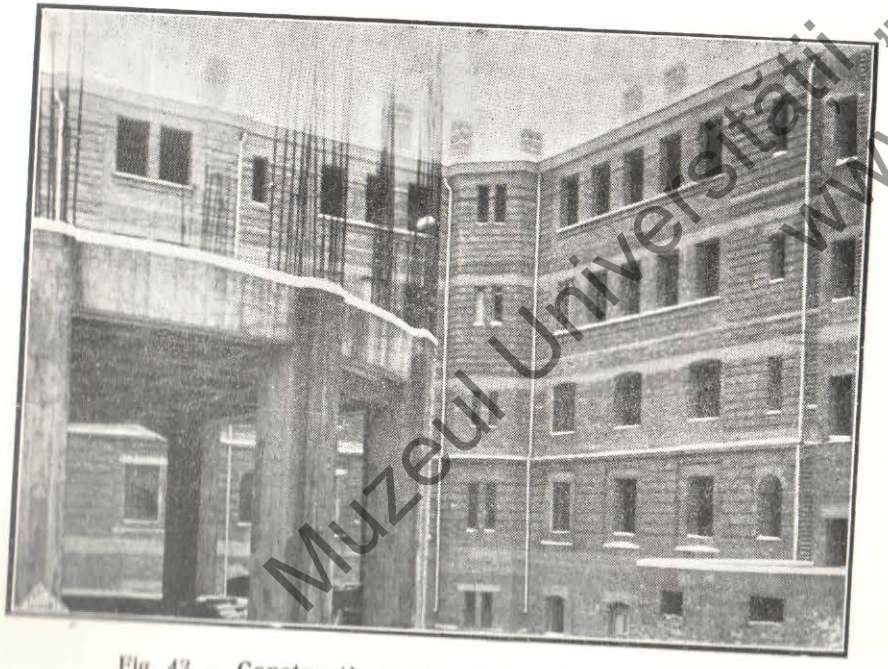

Fig. 43 — **Construcţia nouă a Universităţii în 1935/36**
Aula Facultăţii de [illegible]

TABLOUL TITRAŢILOR

Lista nominală a doctorilor în Litere şi Filosofie

Anul 1930

1. *Alexandru Claudian.* Doctor în Filosofie, teza: Socialismul marxist şi prefacerile sociale din Rusia în 1917 şi Germania 1918.

Anul 1932

1. *Abram Beer Duff.* Doctor în Istorie, teza: Bernard de Clairvaux şi sectele eretice din vremea lui.

Anul 1933

1. *Mihail Galan.* Doctor în Istorie, teza: Ocupaţia rusească din Moldova din anii 1828—1834.

Anul 1935

1. *Mihai Berza.* Doctor în Istorie, teza: Originile şi desvoltarea cetăţii Amalfi până la apariţia ducatului.

Lista nominală a licenţiaţilor în Litere şi Filosofie

Sesiunea Noemvrie 1930

Filosofia

1. Luca I. Radu

Filologia modernă

1. Ciornei C. Dumitru (Franceza)
2. Dimitriu-Păuşeşti Alexandru (Franceza)
3. Klepper Sofia (Germană)
4. Malache I. Maria
5. Mardarie Ligia
6. Marta G. Vasile
7. Râşcanu Dumitru
8. Reidiboim Ruhlea
9. Stănceanu V. Alexandrina

Filologia clasică

1. Almazov Maria
2. Crăciun Dumitru
3. Neculau Th. Panait
4. Onu Constantin
5. Sârbu H. Gheorghe
6. Stroia Alexandru

Istoria

1. Arhirii N. Anastasia (Istoria universală)
2. Cosminschi Emilia (Ist. universală)
3. Cosma Neculae (Ist Românilor)
4. Cucu N. Stan (Ist. Românilor)
5. Melniciuc Ana (Ist. universală)
6. Modval liie (Ist. universală)
7. Morţun Alexandrina (Ist. universală)
8. Nanu Margareta (Ist. universală)
9. Patrachescu Constanţa
10. Romandaşu Gheorghe
11. Sârbu Elena
12. Slevoca Rebeca
13. Stănescu Emilia
14. Stoide Constantin
15. Veleanu St. Cornelia

Muzeul Universităţii „Alexandru Ioan Cuza" din Iaşi
www.muzeul.uaic.ro

Sesiunea Februarie 1931

Filosofia

1. Chirilova Ana
2. Gartenstein Hanna
3. Popovici Sebastian

Filologia modernă

1. Arnăutu Natalia (Română)
2. Atanasiu Silvia (Franceza)
3. Bercovici Rebeca (Franceza)
4. Bic Sura (Germana)
5. Dărânga Aurelia (Română)
6. Găluşca Tatiana (Română)
7. Gavrilaş Paraschiva (Română)
8. Goldstein Lifsa (Franceza)
9. Lateş Eugenia (Română)
10. Leca-Penel Gabriela (Franceza)
11. Mălinescu Lucreţia (Franceza)
12. Manoliu Filip (Română)
13. Musata Popescu Letiţia (Franceza)
14. Rădăşanu Constantin (Română)
15. Valescu Margareta (Franceza)

Filologia clasică

1. Dăscălescu Ioan
2. Ionescu Hiitor Ana

Istoria

1. Belcescu Aurora
2. Caracaş Ştefania
3. Chiroşca Ioan
4. Cristea Ilie
5. Florescu Maria
6. Goian Tatiana
7. Maleş Arhire Gheorghe (Istoria Românilor)
8. Mihnea S. Ana (Ist. universală)
9. Navrot Lidia (Ist. universală)
10. Simaschevici Valentina (Istoria şi Geografia)
11. Tiglău Grigore
12. Zaharia Aurora

Sesiunea Iunie 1931

Filosofia

1. Bucicova Raisa
2. Ghidiu Serafima
3. Ispas Eufrosina

Filologia modernă

1. Agavriloaei Gheorghe (Română)
2. Banachovschi Olga (Germană)
3. Chelărescu Ecaterina (Germană)
4. Crânjala Dumitru
5. Dumitriu Olga (Română)
6. Gaşco Raisa (Română)
7. Grigoriu N. Mariana (Română)
8. Ioncu Anastasia (Română)
9. Ionescu Cornelia (Română)
10. Mihailovici Nadejda (Română)
11. Nicolau Stela Elena (Franceza)
12. Petrescu Lu ia (Franceza)
13. Poleanschi Natalia (Franceza)
14. Popescu Iulia (Franceza)
15. Şendrea Alexandru (Română)
16. Ştefârţa Valentina (Franceza)
17. Tcaciuc Octavian (Română)

Filologia clasică

1. Bosinceanu Elena
2. Cociu Emilia
3. Codreanu Virginia
4. Mihăescu Haralambie
5. Sulimovici Fani

Istoria

1. Galescu T. (Istoria şi Geografia)
2. Ghidiu Maria
3. Pavel Mihail
4. Turtureanu Constantin (Istoria şi Geografia)
5. Zolotovici Ioan

Sesiunea Octomvrie 1931

Filosofia

1. Stratulat C. Elena
2. Zalevschi Ioan

Filologia modernă

1. Baclajanschi Mihail (Română)
2. Bolgar Elena (Română)
3. Borş Gheorghe Marcel (Română)
4. Botezatu Maria (Franceza)
5. Corciova P. Paraschiva (Română)
6. Costin Elena (Română)
7. Curtev Tamara (Franceza)
8. Danilov Minodora (Germana)
9. Fränkel Maria (Germana)
10. Friptu Eugenia (Franceza)
11. Ionescu C. Maria (Franceza)

12. Lăzărescu M. Ioan (Română)
13. Lungu Gr. Emilian (Română)
14. Moisuc Maria Elena (Română)
15. Paiu Eug. Clara (Română)
16. Pamfilii G. Chiril (Germana)
17. Petrov Igor (Franceza)
18. Predescu Lucian (Română)
19. Râşcanu Maria (Română)
20. Romanescu Boris (Română)
21. Silberg Theodora (Română)
22. Vaisbuh Lola (Franceza)
23. Vasiliu A. Natalia (Germana)
24. Vinograschi Lucia (Franceza)
25. Vivorschi Elena (Franceza)

Filologia clasică

1. Alexa Gheorghe
2. Corlătescu Ana
3. Corobceanu Veniamin
4. Iancu P. Victor
5. Olaru I. Gheorghe
6. Pop S. Maria
7. Şerban A. Emilia
8. Silberg Elena
9. Ştefănescu Constanţa
10. Teodorescu Victoria Teodora
11. Vericeanu Elena

Istoria

1. Bahovschi Claudia
2. Cihodaru Constantin
3. Donciu Gh. Georgeta
4. Golimaş H. Aureliu
5. Martinaş Wilhelmina

Sesiunea Februarie 1932

Filosofia

1. Iamandi Corina
2. Lamer Etla
3. Ralea R. Elena

Filologia modernă

1. Bârleanu Gheorghe (Română)
2. Breitenfeld Adela (Germana)
3. Brodfeld Ophelia (Germana)
4. Caragaţă Gheorghe (Română)
5. Cervinski Golda (Germana)
6. Costea Ioan (Română)
7. Diaconescu Valeria (Franceza)
8. Gancevici Natalia (Română)
9. Hasgan Aristide (Română)
10. Holmok Tereza (Română)
11. Iacobovici Maria (Franceza)
12. Ionescu C. Felicia (Franceza)
13. Istrati Margareta (Română)
14. Jereghie Lidia (Română)
15. Nagacevschi Alexandru (Română)
16. Nicolaev Elisaveta (Franceza)
17. Nicov Alexandru (Română)
18. Pereatcov Olga (Română)
19. Plopeanu Felicia (Română)
20. Slanovschi Natalia (Română)
21. Striucovataia Alexandra (Română)
22. Tomaziu Natalia (Română)
23. Tomida Olga (Franceza)
24. Tudor Erotiada (Franceza)
25. Varzariu Simion (Română)
26. Vasiliu C. Natalia (Franceza)
27. Winkler Jeane-Marie-Medeleine (Franceza)
28. Zaporojan Tatiana (Română)

Filologia clasică

1. Brăilă Elena
2. Giurgea Alexandru
3. Niculescu Aglaia
4. Pârvu C. Luciliu
5. Petcu I. Elena
6. Râşcanu Virginia
7. Serghie Cecilia
8. Vasenberg Gherş

Istoria

1. Cojan Maria (Ist. Românilor)
2. Gavrilovici Raisa (Ist. şi Geografia)
3. Georgescu Elena (Ist. antică)
4. Neaga Nadejda (Ist. universală)
5. Pelin Larisa (Ist. universală)
6. Petrovici Gheorghe (Ist. universală)
7. Stoicescu Coralia (Ist. antică)

Sesiunea Iunie 1932

Filosofia

1. Blându St. Maria

Filologia modernă

1. Alexa T. Neculai (Română)
2. Clos Elena (Franceza)
3. Cosma C. Cecilia (Română)
4. Dimitriu Adela-Virginia (Română)
5. Glod T. Lucreţia (Franceza)
6. Gobjilă I. Elena (Română)
7. Ionescu D. Aurelia (Franceza)
8. Ionescu D. Maria (Franceza)
9. Mânecuţă Florica (Franceza)

Muzeul Universităţii „Alexandru Ioan Cuza" din Iaşi www.muzeul.uaic.ro

10. Nichiteanu Ion (Franceza)
11. Patron M. Ecaterina Eliza (Franceza)
12. Savici Antonina (Franceza)
13. Scântei D. Cornelia Maria (Româna)
14. Simionescu D. Simion (Franceza)
15. Ştefănescu Cornelia Cecilia (Româna)
16. Stilijenco Nadejda (Româna)
17. Svirschi Eleonora (Germana)
18. Talmaciu Paulina (Franceza)
19. Ţibuleac Aurelia (Româna)
20. Tulea Maria (Româna)
21. Tulescu Virginia (Româna)
22. Vârnav Ana (Franceza)

Filologia clasică

1. Axinte S. V. Gheorghe
2. Corneanu D. Mihai
3. Dinu A. Gheorghe
4. Gheorhiade Al. Aglaia
5. Irimia C. Maria
6. Rădvan Cecilia
7. Stadnicov Vera
8. Varzariu Xenia
9. Vasiliu S. Magdalena

Istoria

1. Berlescu I. Dumitru (Ist. universală)
2. Gheorghiade N. Sylvia Elena (Ist. universală)
3. Gheorgiu C. Sevastia (Ist. universală)
4. Ionescu I. Constanţa (Ist. universală)
5. Teodorescu S. Nicolina (Ist. universală)
6. Ulivi L. Magdalena (Ist. universală)

Sesiunea Octomvrie 1932

Filosofia

1. Melnic M. Raisa
2. Modval Ana

Filologia modernă

1. Astarostoaei N. Vasile (Româna)
2. Bacalâm I. Eleonora (Româna)
3. Baraş M. Suzana (Franceza)
4. Budu N. Maria (Româna)
5. Buiuc Alexandrina (Româna)
6. Ciobanu Lucia (Franceza)
7. Ciubotaru I. Olga (Româna)
8. Macovei V. Neculai (Româna)
9. Macrinici T. Alexandru (Franceza)
10. Macrinici T. Constantin (Româna)
11. Manoliu Alexandrina (Franceza)
12. Marcenco Şt. Nadejda (Franceza)
13. Morărescu Gh. Ion (Româna)
14. Petreanu Elisabeta (Franceza)
15. Popovici V. Gheorghe (Româna)
16. Şerbănescu Pia (Franceza)
17. Rădăuţan S. Ion (Franceza)
18. Silberg Em. Sidonia (Franceza)
19. Stoica Savin Elena (Franceza)
20. Sufrin M. Eugenia (Germana)
21. Teleman A. Mariana (Franceza)
22. Vlasiuc Şt. Vasile (Franceza)

Filologia clasică

1. Ablov Ana
2. Barvu V. Neculai
3. Popovici V. Eugenia
4. Repciuc I. Melita
5. Savinescu Gr. Matilda

Istoria

1. Condurache A. Grigore Emil (Ist universală)
2. Damian N. Ecaterina (Ist. universală)
3. Sârbu I. Leonid (Ist. Universală)
4. Sârbu I. Maria (Ist. universală)

Sesiunea Februarie 1933

Filosofia

1. Nicuţă V. Constantin
2. Popa N. Mihai
3. Zickeli Gustav Adolf

Filologia modernă

1. Andrieş D. Neculai (Româna)
2. Botez D. Ecaterina (Româna)
3. Brauner M. Ioan (Germana)
4. Brunfeld B. Herscu (Franceza)
5. Chirulescu R. Lelia (Franceza)
6. Constantinescu Olimpia (Româna)
7. Constantinov Elena (Franceza)
8. Creţulescu I. Valeria (Franceza)
9. Dănilă Gh. Neculai (Franceza)
10. Dulap V. Claudia
11. Dumitriu Eugenia Virginia (Româna)
12. Haimovici B. Haia (Franceza)

13. Kanner D. Debora (Franceza)
14. Mandache T. Areta (Româna)
15. Mihalache N. Constantin (Româna)
16. Muhina V. Ana (Franceza)
17. Pereteatcov A. Larisa (Româna)
18. Pop Gh. Maria (Franceza)
19. Popovici-Puiu I. Rodica (Franceza)
20. Rescher L. Ernestina (Franceza)
21. Revent E. Cornelia (Româna)
22. Rug A. Elisabeta (Româna)
23. Serion M. Lucia (Franceza)
24. Tăutu P. Amelia (Româna)
25. Theohari C. Maria (Franceza)
26. Toader V. Grigore (Româna)
27. Ungureanu Gh. Ion (Româna)
28. Ursu Gh. Gheorghe (Româna)
29. Verstiuc N. Nina (Româna)
30. Weissbuch M. Iacob (Româna)

Filologia clasică

1. Braitenfeld A. Cornelia
2. Diacovschi E. Neonila
3. Golli St. Anastasie
4. Huidovici D. Eugenia
5. Ionescu Şt. Maria
6. Popa H. Elisabeta
7. Sfârlos Gh. Elena
8. Vântu T. Gheorghe
9. Vicol A. Constantin

Istoria

1. Chiţescu I. Maria (Ist. universală)
2. Demidovschi N Olga (Ist. univer.)
3. Donciu Gh. Elisabeta (Ist. şi Geografia)
4. Ioncu I. Maria (Ist. universală)
5. Pascal T. Maria (Ist. universală

Sesiunea Iunie 1933

Filosofia

1. Gustiuc Liubov
2. Vasiliu I. Elena

Filologia modernă

1. Bercu Feiga (Franceza)
2. Berzan Trofim (Româna)
3. Codreanu Maria (Româna)
4. Cramarciuc Lidia (Româna)
5. Diacovschi Leonte (Franceza)
6. Fixler Rahil (Germana)
7. Grigoraş Lucia (Româna)
8. Grossu Angela (Româna)
9. Lucinschi Alexandra (Franceza)
10. Mosculeţ Lucreţia (Româna)
11. Negruş L. Valeria (Germana)
12. Neshodovschi Eugenia (Franceza)
13. Onu Doina (Franceza)
14. Panaite C. Elena (Româna)
15. Perl Rebeca (Franceza)
16. Popescu Nicolae (Româna)
17. Propoteanu Camelia (Franceza)
18. Rotaru Aurel(Româna)
19. Savinschi Tamara (Franceza)
20. Terleschi Leontina (Româna)
21. Vasiliu Maria (Româna)
22. Volanschi Maria Elena (Franceza)

Filologia clasică

1. Alexa Olga
2. Colesnic Iosif
3. Gainaru Al. Ion
4. Ionescu Gheorghe
5. Lupaşcu Sabina
6. Paşcanu M. Safta
7. Preuţescu Emilia
8. Stoicescu Luxiţa

Istoria

1. Gherasim Maria (Ist. Românilor)
2. Holban Neculai (Ist. şi Geografia)
3. Roşca Anastasia (Ist. universală)

Sesiunea Octomvrie 1933

Filologia modernă

1. Bivol Tatiana (Germana)
2. Botnari Eugenia (Româna)
3. Chiosa Clara Georgeta (Româna)
4. Codreanu C. Natalia (Româna)
5. Ivănescu Gheorghe (Româna)
6. Ivaşcu D. Gheorghe (Româna)
7. Jemăneanu Maria (Româna)
8. Lelescu Luiza (Franceza)
9. Mardare C. Constantin (Româna)
10. Mavrodin Silvia (Franceza)
11. Pop I. Adela (Româna)
12. Purec Eugenia (Româna)
13. Şerbănescu Gheorghe (Franceza)
14. Sfârlos Aglaia (Româna)
15. Timoşenco Eugenia (Franceza)
16. Vonica Gh. Ion (Germana)
17. Vrânceanu Titu (Româna)

Filologia clasică

1. Alexandrescu Gheorghe
2. Bujoreanu Ştefan

Muzeul Universităţii „Alexandru Ioan Cuza" din Iaşi www.muzeul.uaic.ro

3. Marcov Vasile
4. Mihailescu Maria
5. Preotu Alexandrina
6. Stroja Ortansa

Istoria

1. Bălteanu I. Grigore (Ist. universală)
2. Bogatu Maria (Ist. universală)
3. Finţescu Georgeta Mariana (Ist. Românilor)
4. Fraţilă Clementina (Ist. universală)
5. Gheiching Valentina (Ist. universală)
6. Ion R. V. Magdalena (Ist. universală)
7. Popovici P. Marta (Ist. universală)
8. Turbatu Mihail (Ist. universală)

Sesiunea Februarie 1934

Filologia modernă

1. Botezatu Constanţa (Germana)
2. Chiodaru Maria (Franceza)
3. Costandache Mihai (Româna)
4. Criveanu I. M. Eleonora (Franceza)
5. Funiak Elena (Franceza)
6. Gheorghiu M. Cleopatra (Româna)
7. Gramadă Ion (Româna)
8. Ivanov Lidia (Româna)
9. Mărculescu Eleonora (Româna)
10. Pavlov A. Eugenia (Româna)
11. Prodan Domnica (Româna)
12. Scheibler Leonid (Germana)
13. Stoicescu Virginia (Româna)
14. Tighiliu Liliana Elena (Româna)
15. Vieru P. Gheorghe (Româna)
16. Vizanti Alice (Franceza)

Filologia clasică

1. Blăgeanu C. Elena
2. Chircu Constantin
3. Ioan V. Viorica
4. Iordăchescu Rea-Sylvia
5. Manariu Adriana
6. Maximovici Sofia
7. Mihailescu Zoe
8. Mititiuc Mihai
9. Popa-Radu V. Ileana
10. Stavăr Beatrice
11. Stratan Zinaida
12. Teodoru G. Beatrice Elena
13. Ulivi Domenica

Istoria

1. Bălăceanu Eugenia (Ist. universală)
2. Balasan Aurora (Ist. universală)
3. Gârcineanu P. Constanţa (Istoria Românilor)
4. Ignat Gr. Cleopatra (Ist. universală)
5. Moţoc Gh. Victor (Ist. Românilor)

Sesiunea Iunie 1934

Filosofia

1. Bucicov I. Galina
2. Fala Claudia
3. Stere Ernest

Filologia modernă

1. Ciureanu C. Petru (Româna)
2. Frâncu I. Elisabeta (Franceza)
3. Gâdei P. Petru Aureliu (Franceza)
4. Goldenstein S. Teodora (Franceza)
5. Hodoroabă N. Veronica (Româna)
6. Ilieş G. Liubov (Româna)
7. Istrati Eft. Anişoara (Româna)
8. Lambrino N. Aurel Constantin (Franceza)
9. Maevschi Nina (Franceza)
10. Mavrodin Elisa Constanţa Viorica (Franceza)
11. Popa I. Catinca (Româna)
12. Samsonov P. Vera (Franceza)
13. Spitz Eugène Blanche (Franceza)
14. Stavrat Gh. Jana (Româna)

Filologia clasică

1. Alexandru P. Eufrosina
2. Atanasiu I. Viorica
3. Eramişant M. Maria
4. Nimescu M. Maria
5. Sandovici D. Aneta

Istoria

1. Bosie-Codreanu Lidia (Istoria universală)
2. Cristea I. Elena (Ist. universală)
3. Dorogan T. Haritina (Ist. universală)
4. Manoliu Al. Elisabeta (Istoria universală
5. Stoide C. Frăsina (Ist. universală)
6. Teodosiu Maria (Ist. universală)
7. Trandafirescu C. Zamfira (Istoria universală)
8. Vasiluţă I. Mihai (Ist. universală)
9. Voitanovici Maria (Ist. universală)

Sesiunea Octomvrie 1934

Filologia modernă

1. Alexe R. Neacşu (Româna)
2. Belinco T. Costina (Româna)
3. Carp O. Aristina (Româna)
4. Chirănuş Dorina (Franceza)
5. Coşulschi Gr. Elisabeta (Franceza)
6. Dumbravă I. Dumitru (Româna)
7. Gurovici Ţipa (Germana)
8. Menialăi Simion (Franceza)
9. Modval Valentina (Româna)
10. Olărescu Maria (Româna)
11. Plăpceanu Elena (Fran eza)
12. Roiu I. Florica Ecaterina Aglaia (Franceza)
13. Sceffţa Ina (Franceza)
14. Simionescu D. Demetra (Franceza)
15. Stegărescu Nicolae (Româna)

Filologia clasică

1. Ianovici Elisabeta
2. Mertic Elena Valentina
3. Nagacevschi Eugenia
4. Teodorescu Gh. Stelian

Istoria

1. Alexandrescu Natalia (Istoria universală)
2. Codreanu Ioana (Ist. universală)
3. Costiniu Laurenţia (Ist. universală)
4. Golimas Elena (Ist. universală)
5. Leonte Ileana (Ist. universală)
6. Manoliu Victor (Ist. universală)
7. Zaharia I. Valentina (Ist. universală)

Sesiunea Februarie 1935

Filosofia

1. Botezatu C. Petru
2. Gheorghiu Hanrieta Maria

Filologia modernă

1. Anghel Alexandru (Româna)
2. Berneagă Maria (Româna)
3. Cornescu V. Margareta (Româna)
4. Dimitriu Raisa (Româna)
5. Dimofte Z. Maria (Franceza)
6. Mihăilescu Elena (Franceza)
7. Olaru Lina (Româna)
8. Rosen Solomon (Româna)
9. Simionescu Laura (Româna)

Filologia clasică

1. Condeescu Elisabeta
2. Moiseev Liudmila

Istoria

1. Necula I. Vasile (Ist. universală)
2. Roman Maria (Ist. universală)

Sesiunea Iunie 1935

Filosofia

1. Diaconescu Vasile
2. Turovţev Anastasie

Filologia modernă

1. Bădulescu Victoria (Româna)
2. Botez Viorica (Franceza)
3. Chelaru Gr. Valentin (Limbile slave)
4. Colev Valentina (Franceza)
5. Hagi-Culev Olga (Româna)
6. Iosef Frida (Franceza)
7. Popovici P. Lucia (Franceza)
8. Rădulescu A. Florica (Româna)
9. Roşca Anastasia (Franceza)
10. Simionescu Florentina (Româna)
11. Tulbure Valeria (Româna)
12. Ursu Larisa (Franceza)
13. Zahacinschi Ion (Franceza)

Filologia clasică

1. Codru Eliza
2. Faifer Ion
3. Hristea Vasilichia
4. Ianovici M. Haralambie
5. Părău Elena
6. Terleschi Lucia
7. Urziceanu A. Eufrosina

Istoria

1. Ardare Valentina (Ist. universală)
2. Bart V. Lucia Victoria (Istoria universală)
3. Munteanu G. Elena (Ist. antică)
4. Popovici V. Valerian (Istoria universală)

Muzeul Universităţii „Alexandru Ioan Cuza" din Iaşi www.muzeul.uaic.ro

IV. Facultatea de Medicină şi Învăţământul Farmaceutic

Muzeul Universităţii „Alexandru Ioan Cuza” din Iaşi
www.muzeul.uaic.ro

Administrația Facultății de Medicină și Învățământului Farmaceutic

Decan . . . . *Ion Tănăsescu* (dela 15 Ianuarie 1930, confirmat prin Î. D. R. Nr. 238/930, până la 15 Ianuarie 1935).
Ştefan Graçoski (dela 15 Ianuarie 1935, confirmat prin Î. D. R. Nr. 192/935).
Secretar . . . . D-r *Neculai Alexandrescu* (până în Ianuarie 1933).
D-r *Adela Dragomir* (din Ianuarie 1933).
Ajutor-secretar *Constantin Alexandrescu.*
Arhivar . . . . *Gheorghe Negruți* (până în Noemvrie 1935).
Mihai Alexandrescu (din Noemvrie 1935).

Corpul didactic al Facultății de Medicină

Nr. curent	PRENUMELE şi NUMELE	Gradul	SPECIALITATEA
	Catedre		
1.	Grigore T. Popa	Titular	Anatom. descript. şi Embriologia
2.	Petru Gălăşescu	Titular	Anatomia patologică
3.	Ion Nubert	Titular	Anatomia topografică [1]
4.	Alexandru Slătineanu	Titular	Bacteriologia
5.	Corneliu Şumuleanu	Titular	Chimia medicală şi biologică
6.	Leon Ballif [2]	Titular	Clinica bolilor nervoase şi mintale
7.	Mihai Ştefănescu-Galaţi . . .	Titular	Clinica bolilor căilor urinare
8.	Paul Anghel	Titular	Clinica I chirurgicală

[1] Conferință transformată în catedră la 20 Iulie 1932.
[2] Până la 15 Decemvrie 1933 Constantin Parhon.

Muzeul Universității „Alexandru Ioan Cuza” din Iași
www.muzeul.uaic.ro

Nr. curent	PRENUMELE şi NUMELE	Gradul	SPECIALITATEA
	Catedre		
9.	Ion Tănăsescu	Titular	Clinica II chirurgicală
10.	Eugen Mironescu	Titular	Clinica dermatosifilitică
11.	Ştefan Graçoski	Titular	Clinica şi Patologia infantilă
12.	Petru Niculescu	Titular	Clinica medicală
13.	Elena Puşcariu	Titular	Clinica oftalmologică
14.	Neculai Zaharescu-Karaman [1]	Titular	Clinica şi teoria obstetricală
15.	Ion Enescu	Titular	Clinica terapeutică
16.	Virgil Troteanu	Agreg.	Farmacologia şi materia medicală
17.	Vasile Râşcanu	Titular	Fiziologia şi fizica biologică
18.	Alexandru Ţupa	Titular	Histologia şi Histogeneza
19.	Mihai Ciucă [2]	Titular	Igiena
20.	Neculai Balan [3]	Titular	Medicina legală
21.	Mihai Butoianu [4]	Titular	Medicina operatoare
22.	Alexandru Cosăcescu	Titular	Patol. chirur. band., apar. de fract.
23.	Ion Bălteanu [5]	Titular	Patologia generală
24.	Gheorghe Tudoranu	Titular	Patologia medicală
25.	Virgil Nitzulescu [6]	Titular	Parazitologia
26.	Emil Radu	Titular	Radiologia şi Radioscopia
	Conferinţe		
1.			
2.	Gheorghe Zamfirescu	Proviz.	Embriologia
3.	Vasile Dimitriu-Borca	Agr. on.	Oto-rino-laringologia
4.	Ion Gheorghiu	Agr. on.	Igiena şi Clin. boli. contagioase
5.	Andrei Trosc	Agr. on.	Ortopedia
6.	Vladimir Buţureanu	Agr. on.	Semeiologia chirurgicală
	Ion Alexa	Temp.	Epidemiologia şi clin. bolilor inf.
	Docenţi		
1.	Eugen Aburel	Funcţiune desfiinţată prin legea învăţământului universitar din 1932	Obstetrica
2.	Neculai Barbilian		Chirurgia generală
3.	Mihai Camner		Patologia infantilă
4.	Emil Hurmuzache		Patologia infantilă
5.	Vasile Mârza		Histologia
6.	Traian Mihăilescu		Chirurgia generală
7.	Iulius Nitzulescu		Patologia generală
8.	Gen. Gheorghe Pârvulescu		Medicina operatoare
9.	Gheorghe Plăcinţeanu		Obstetrica

Şefii de lucrări, asistenţii şi preparatorii sunt trecuţi numai la laboratoarele respective.

[1] Suplinitorul catedrei P. Anghel dela 1 Decemvrie 1934.
[2] Titularul catedrei Ion Bălteanu dela 15 Ianuarie 1935.
[3] George Bogdan până în Noemvrie 1930.
[4] Suplinitorul catedrei Vladimir Buţureanu din 1934.
[5] Suplinitorul catedrei dela 15 Ianuarie 1935.
[6] Neculai Leon până în 1931.

Invăţământul Farmaceutic

Nr. curent	PRENUMELE şi NUMELE	Gradul	SPECIALITATEA
	Catedre		
1.	Alexandru Popovici	Titular	Botanica [1]
2.	Alex. Ionescu Matiu	Titular	Chimia alimentară
3.	Neculai Costăchescu	Titular	Chimia analitică calitativă [1]
4.	Radu Cernătescu	Titular	Chimia analitică cantitativă [1]
5.	Neculai Costăchescu	Titular	Chimia minerală [1]
6.	Corneliu Şumuleanu	Titular	Chimia organică [2]
7.	Alex. Ionescu Matiu	Titular	Farmacia organ. şi galenică
8.	Teodor V. Ionescu	Titular	Fizica experimentală [1]
9.	Virgil Troteanu [3]	Titular	Farmacognozia [2]
10.	Vasile Buţureanu	Titular	Mineralogia [1]
11.	Alex. Ionescu Matiu	Titular	Toxicologia şi Chim biol.
	Conferinţe		
1.	Ion Gheorghiu		Bacteriologia [2]
2.	Ruxanda Râşcanu		Chimia analitică calitativă [1]
3.	Ion Alexa		Igiena şi Parazitologia [2]
	Asistenţi		
1.	Constantin Popescu	Definit.	Lab. de Farm. chim. şi galenică
2.	Ana Popescu	Proviz.	„ „ „ „
3.	Eugen Iliescu	Proviz.	„ „ „ „
4.	Paula Schaer	Prepar.	„ „ „ „

Activitatea didactică şi ştiinţifică dela catedrele şi conferinţele Facultăţii de Medicină

Anatomia Descriptivă şi Embriologia

Profesor titular: *Grigore T. Popa.* — Conferenţiar: *Gheorghe Zamfirescu* până în 1931. — Prosectori: *Eugen Lucinescu*; *Florica Popa.* — Preparatori: *Neculai Alexandrescu* până la 1 Octomvrie 1933; *Stere Ştefăniu* dela 1 Octomvrie 1933; *Gheorghe Chipail* dela 1 Octomvrie 1933; *Neculai Fălcoianu*; *Eliza Aconţ Holban* până la 1 Octomvrie 1933; *Romeo Puiu* dela 1 Iulie 1930. — Custode Preparator: *Emil Ionescu* dela 1 Noemvrie 1930 până la 1 Octomvrie 1933; *Emilian Repciuc* dela 1 Octomvrie 1933. — Desenator: *Gabriel Popescu.* — Aspiranţi: *Ion Frasin* dela 1 Ianuarie 1930; *Emilian*

[1] Catedră dela Fac. de Ştiinţe. [2] Catedră dela Fac. de Medicină. [3] Până la 1 Martie 1932 Vasile Râşcanu.

Muzeul Universităţii „Alexandru Ioan Cuza" din Iaşi
www.muzeul.uaic.ro

Repciuc dela 1 Octomvrie 1931; *Dumitru Popescu* dela 1 Ianuarie 1931; *Neculai David* până la 1 Octomvrie 1933; *Stere Ştefăniu* până la 1 Octomvrie 1933; *Lazăr Wasserman* dela 1 Octomvrie 1932; *Eugen Corneleac* dela 1 Octomvrie 1932; *Agripina Teodosiu* dela 1 Octomvrie 1932; *Vladimir Alexenco* dela 1 Decemvrie 1933; *Gheorghe Chipail* dela 1 Octomvrie 1933.

Profesor titular GRIGORE T. POPA

Cursuri în 1930—1935: Anatomia şi Embriologia omului—pentru anul I şi II (6 ore pe săpt.).

Lucrări practice în 1930—1935: În Institutul anatomic în fiecare zi de lucru (24 ore pe săpt.).

Activitate ştiinţifică şi publicaţii în 1930—1935

Articole ştiinţifice: *Les conditions morphologiques de la circulation hypophisaire,* în: Volume jubilaire en l'honneur du professeur *Parhon,* Brawo, Iaşi 1934.—*Le pouvoir hémoclasique de l'hypophyse.* Livre publié en hommage et dédié à la mémoire du professeur *Cantacuzéne,* Masson et C°, 1934, pg. 617.—*The vascular link between the pituitary and the hypothalamus,* în colaborare cu *U. Fielding* în: Lancet, 1930, pg. 238. — *A portal circulation from the pituitary to the hypothalamus,* în colaborare cu *U. Fielding,* în: Journal of Anatomy, 65 (1930), pg. 88. — *A contribution to the biology of spermatozoa,* Proceedings of the 2 Intern. Congress for sex research, pg. 103. — *Mécano-structure d'un os pathologique,* în colaborare cu *Neculai Alexandrescu,* în: C. R. Soc. Biol. 107 (1931), pg. 390. — *The influence of the sympathetic on the pigeons wing,* în colaborare cu *Florica Popa,* în: Journal of Anatomy, 65, pg. 407. — *Biologie des Spermatozoïdes,* în colaborare cu *Vasile D. Mârza,* în: Arch. Roum. de pathol. expérim. et de microbiol., 4 (1931), pg. 301.— *L'esprit d'aventure en science (Pasteur),* în: Revista Medico-Chirurgicală, Iaşi, 42 (1931).— *The mecanostructure of the pericardium,* în colaborare cu *Eugen Lucinescu,* în: Journal of Anatomy, 67 (1932), pg. 78.— *L'expansion des mélanophores sous l'action du lobe antérieur de l'hypophyse mélangé avec des globules rouges,* în colaborare cu *U. Fielding,* în: C. R. Soc. Biol., 114 (1933), pg. 1.139.— *Certain function of the midbrain in pigeons,* în colaborare cu *Florica Popa* în: Proceed. of the Roy. Soc. B., 113 (1933), pg. 191. — *Hypophiseo-portal vessels and their colloid accompaniment,* în colaborare cu *U. Fielding,* în: Journal of Anatomy, 67 (1933), pg. 227. — *Studies on Hypophysis and its relation,* în colaborare cu *U. Fielding,* în: Memoriile secţiunii ştiinţifice, seria II, Tomul X, Mem 7, Academia Română, Buc. 1935. — *Cunoştinţele actuale despre ipofiză şi directivele cercetărilor asupra ei,* în: Bull. et Mém. de la section d'endocrinologie, 1 (1935), pg. 105.

Recenzii în Biological Abstracts U. S. A.

Conferinţe ştiinţifice: *Din problemele sexului,* în Aulă, 1932, în cadrul Asociaţiei studenţilor în medicină. — *Igiena aiurea şi la noi,* în Aulă, 1932, în cadrul Profilaxiei Tuberculozei. — *Strămoşii omului,* în Aula Univ., 17 Febr. 1934, în cadrul Profilaxiei tuberculozei. — *Lupta dintre mamă şi făt,* în Aulă 27 Martie 1934, în cadrul Asociaţiei Asistenţilor. — *Valoarea culturii,* Chişinău 4 Martie 1934, în cadrul Astrei Basarabene.— *Mecanismul umanzării,* în Aulă 22 Aprilie 1934, în cadrul Coloniei Şc. Spiru Haret.— *Balanţa sărurilor şi viaţa,* în Aulă 21 Mai 1934, în Cadrul Societăţii Prietenii Naturii. — *Crizele în desvoltarea omului,* în cadrele Şc. Gh. Asachi, 18 Octomvrie 1934 în localul Şcoalei.— *Cunoştinţele noastre actuale despre ipofiză,* în amfiteatrul Spitalului Colţea, 13 Octomvrie 1934, în cadrul Societăţii internilor la Spitale, Bucureşti. — *Crizele societăţii actuale,* în Aulă, 2 Decemvrie 1934, în cadrul Societăţi studenţilor fălcieni. — *Lupta şi mutualitatea dintre organe,* la Spitalul Ghelerter, 15 Decemvrie 1934, în cadrul Soc. Junimea Medicală. — *Cultul oamenilor mari,* în sala liceului Laurian din Botoşani, 3 Ianuarie 1935, în cadrul Cercului de cultură românească. — *Problema tineretului de azi,* în sala liceului Cuza-Vodă Huşi, 6 Ianuarie 1935, în cadrul Societăţii studenţilor fălcieni.— *Filosofia biologică,* în Aulă, 13 Ianuarie 1935, în cadrul şcoalei de ţesătorie „Tereza Milicescu".— *Începuturile civilizaţiei,* în Aulă, 27 Ianuarie 1935, în cadrul Asoc. Asistenţilor.— *Creaţia ştiinţifică şi pericolul rutinei,* în Aulă, 14 Aprilie 1935, în cadrul Asoc. Asistenţilor.—*Probleme de educaţie în ţara noastră,* în Aulă, 23 Martie 1935, în cadrul Asociaţiei studenţilor orfani de război. — *Organizarea şcolilor în Anglia,* 17 Mai 1935, în cadrul Cercului Didactic. — *Modificări experimentale în ipofiză,* 23 Mai 1935, în cadrul Soc. de Ştiinţe din Bucureşti. — *Şcoala engleză,* în Aulă, 3 Noemvrie 1935, în cadrul revistei „Gândul Vremii".

Membru în comitetul de redacţie al revistei *Însemnări Ieşene.*

Anatomia Patologică

Profesor titular: *Petru Gălăşescu.* — Conferenţiar: *Neculai Balan* până la 1 Ianuarie 1933. — Şef de lucrări: *Constantin Diaca* dela 1 Ianuarie 1934. — Asistenţi: *Violetta Strat; Constantin Diaca* dela 1 Aprilie 1930 până la 1 Ianuarie 1934; *Alexandru Hohman* dela 1 Ianuarie 1933. — Preparatori: *Eugen Ionescu; Alexandru Hohman* până la 1 Ianuarie 1933.

Profesor titular PETRU GĂLĂŞESCU

Cursuri în 1930—1935: Prelegeri asupra anatomiei patologice speciale, cu demonstraţii de planşe şi de piese anatomo-patologice macroscopice din muzeul laboratorului.

Lucrări practice în 1930—1935: Făcute de şeful de lucrări sub

Muzeul Universităţii „Alexandru Ioan Cuza" din Iaşi www.muzeul.uaic.ro

directa supraveghere a titularului catedrei, cuprind aproape întreaga materie şi constau din examenul microscopic de lame şi de piese macroscopice din muzeul laboratorului. — Se mai fac prelegeri de tehnică de autopsie cu demonstraţiuni practice, care constau din autopsii făcute cu studenţii.

Conferenţiar NECULAI BALAN

Cursuri în 1931—1932: Anatomie patologică generală (1 oră pe săpt.).

Lucrări practice în 1931—1932: Expunerea lucrărilor practice microscopice (1 oră pe săpt.).

Anatomia Topografică

Profesor titular: *Ion Nubert.* — Asistent: *Ioan Iancu* dela 1 Februarie 1930. — Preparator: *Teodor Cădere.*

Profesor titular ION NUBERT

Cursuri în 1930—1931: Studiul regiunilor anatomo-topografice ale craniului şi ale feţei, ale gâtului, ale toracelui, abdomenului şi ale pelvisului, importanţa lor medico-chirurgicală. Importanţa practică a regiunilor topografice a fost mereu pusă în evidenţă prin expunerea consecinţelor medico-chirurgicale ce decurg din cunoaşterea planurilor, a raporturilor dintre organe şi a calităţilor acestor organe (2 ore pe săpt.).

Cursuri în 1931—1932: Studiul anatomo-topografic al regiunilor: capului, craniu şi faţă; gâtului, toracelui, rachisului, abdomenului, pelvisului şi ale membrelor superioare şi inferioare (2 ore pe săpt.).

Cursuri în 1932—1933: Anatomia topografică regională a capului: craniu şi faţă, a gâtului, a rachisului, a trunchiului torace, abdomen-pelvis şi a membrelor superioare şi inferioare. — Interesul practic medico-chirurgical (2 ore pe săpt.).

Cursuri în 1933—1934: Anatomia topografică a capului craniu şi faţă, a gâtului anterior şi posterior, a trunchiului, torace şi abdomen-pelvis (2 ore pe săpt.).

Cursuri în 1934—1935: Studiul tuturor regiunilor anatomo-topografice ale capului craniu şi faţă, ale gâtului, ale toracelui, abdomenului, pelvisului şi ale membrelor.—S'a insistat asupra importanţei medico-chirurgicale a tuturor regiunilor superficiale şi profunde (2 ore pe săpt.).

Lucrări practice în 1930—1935: Disecţii regionale. — Descoperiri de organe în sala de disecţie respectivă (6 ore pe săpt.).

Activitate ştiinţifică şi publicaţii în 1930—1935

Cărţi: *Contribuţiuni la studiul Anatomiei Topografice a regiunii cocliace a lui Luschka,* 1931.

Comunicări la Societatea de Medici şi Naturalişti din Iaşi: *Despre un craniu prezentând pe lama patrulateră a sfenoidului un şanţ transversal, transformat la mijloc într'un canal printr'o punte osoasă,* publicat în: Revista Medico-Chirurgicală Nr. 5 (1930).— *O expansiune aponevrotică triunghiulară a tendonului terminal a cubitalului anterior în continuare cu aponevroza palmară mijlocie,* în: Revista Medico-Chirurgicală Nr. 5 (1930). — *Un fascicol supra numerar al pectoralului mare prinzându-se pe tendonul comun al bicepsului cu coraco-brahialul,* în: Revista Medico-Chirurgicală Nr. 5 (1930). — *Rezultatul cercetărilor noastre asupra adevăratei topografii a vaselor epigastrice în reg. inquinală,* în: Revista Medico-Chirurgicală 1931.

Bacteriologia

Profesor titular: *Alexandru Slătineanu.* — Şef de lucrări: *Ion Gheorghiu* până la 1 Aprilie 1930. — Asistenţi: *Constantin Barth; Ion Alexa* până la 22 Aprilie 1932.—Preparatori: *Gheorghe Balmuş; Spiridon Poliacu; Lucia Cantacuzino* dela 1 Aprilie 1932.

Profesor titular ALEXANDRU SLĂTINEANU

Cursuri în 1930—1931: Bacteriologie elementară. — Imunologie. Virusuri filtrabile (3 ore pe săpt.).

Lucrări practice în 1930—1931: Aplicaţii practice ale cursului teoretic, câte două şedinţe pe săptămână în laborator.

Cursuri în 1931—1932: Bacteriologie elementară.—Imunologie. Virusuri filtrabile (3 ore pe săpt.).

Lucrări practice în 1931—1932: Aplicaţii practice ale cursului teoretic, câte două şedinţe pe săptămână în laborator.

Cursuri în 1932—1934: Din cauza schimbării de program nu s'au ţinut cursuri de Bacteriologie.

Lucrări practice în 1932—1934: Din cauza schimbării de program nu s'au făcut lucrări practice.

Cursuri în 1934—1935: Bacteriologie elementară.— Imunologie generală.—Imunologie specială şi Serologie (3 ore pe săpt.).

Lucrări practice în 1934—1935: Lucrări de laborator constând din aplicaţii practice ale chestiunilor teoretice (câte 2 şedinţe pe săpt.).

Activitate ştiinţifică şi publicaţii în 1930—1935

Monografii: *Monografia sanitară a comunei rurale Costuleni,* Viaţa Românească, Bucureşti 1930. — *A survey of the health*

Muzeul Universităţii „Alexandru Ioan Cuza" din Iaşi www.muzeul.uaic.ro

conditions of the rural sanitary circonscription Tomeşti district of Iassy.—*Epidemia de febră tifoidă din Iaşi*, în colaborare cu *Bălteanu şi Alexa*, Institutul de Igienă 1931. — *Monografia sanitară a Asoc. administrative Osoi-Iaşi*, în colaborare cu *I. Alexa şi Gheorghiu*, Edit. Institutul de Igienă, Iaşi 1932.—*Plasa sanitară Tomeşti, 2 ani activitate*, în colaborare cu *I. Alexa*, Edit. Institutul de Igienă Iaşi 1932.

Articole ştiinţifice: *Recherches comparatives sur l'action thérapeutique de la quinoplasmine, du quiniostorvarsol, et de la quinine sulfurique dans le paludisme spontané*, în colaborare cu *I. Bălteanu* şi *Alexa*, în: Arch. Roum. Path. Exp. 5 (1932). — *Sur un cas de morve et farcins chroniques*, în colaborare cu *I. Bălteanu* şi *E. Bitescu*, în: Rev. Med. Chir., Iaşi 1933. — *Exploration fonctionnelle du foie et du rein dans paludisme avant et après traitement*, în colaborare cu *I. Bălteanu, M. Sibi, M. Francke*, în: Arch. Roum. Path. Exp. IV (1934).—*Există o nefrită malarică*, în colaborare cu *M. Francke*, în: Rev. St. Med. Nr. 5 (1934). — *Recherches comparatives sur la structure antigénique du B. Eberth et du B. Gärtner*, în colaborare cu *I. Bălteanu* şi *M. Zalman*, în: Vol. Hommage au prof. *Cantacuzène*, Masson 1934. — *Efficacité thérapeutique des alcaloides totaux de quinine dans le paludisme humain*, în colaborare cu *M. Ciucă, I. Bălteanu, M. Francke*, în: Path. Exot. Nr. 8 (1934). — *Recherches sur la pellagre*, în colaborare cu *M. Ciucă, Bălteanu, I. Nitzulescu*, în: Rev. Med. Chir. Nr. 1 (1934).— *Contribution à l'étude des troubles métaboliques de la pellagre*, în colaborare cu *I. Bălteanu* şi *M. Francke*, în: Arch. Roum. Path. Exper. vol. III (1934).— *L'ammoniurie et ses rapports avec l'équilibre acidobasique dans la pellagre*, în colaborare cu *I. Nitzulescu, M. Francke, M. Sibi* şi *Z. Paraschivescu*, în: C. R. Soc. Biol. s. du 28 Mai 1934, pg. 1.110 (1934). — *De l'insuffisance hépatique dans la pellagre*, în colaborare cu *I. Nitzulescu, M. Sibi, L. Cantacuzino* şi *E. Lupu*, în: C. R. Soc. Biol. (1934). — *Exploration fonctionnelle du rein chez les pellagreux*, în colaborare cu *Nitzulescu, Sibi, Francke, C. Veith*, în: C. R. Soc. Biol. (1934).—*Asociaţia scarlatinei cu rugeola*, în colaborare cu *E. Buttescu*, în: Rev. Ştiin. Med. Nr. 7 (1934).—*Recidivele în scarlatină*, în colaborare cu *I. Bălteanu* şi *E. Buttescu*, în: Rev. Ştiin. Med. Nr. 4 (1935).—*Asociaţia dintre scarlatină şi febră tifoidă*, în colaborare cu *E. Buttescu*, în: Rev. Med. Chir. Iaşi (1935). - *Rugeola în mediul rural*, în colaborare cu *I. Alexa* şi *I. Rugină*, în: Rev. Igiena Socială Nr. 5 (1935).—*L'acétonurie dans les maladies infectieuses en rélation avec l'insuffisance glicogénique du foie*, în colaborare cu *M. Francke*, în: Soc. Biol. 1935.—*Studiul infecţiei tuberculoase prin intradermo-reacţia la tuberculină în populaţia şcolară din centrul de igienă rurală Tomeşti*, în colaborare cu *I. Alexa*, în: Rev. Med. Chir. Nr. 1 (1935).

Comunicări: *Tratamentul difteriei în spitalul Izolarea*, în colaborare cu *M. Francke*, la Congresul din Craiova 1934. — *Sensibilitatea cutanată la tuberculină la copiii vaccinaţi cu*

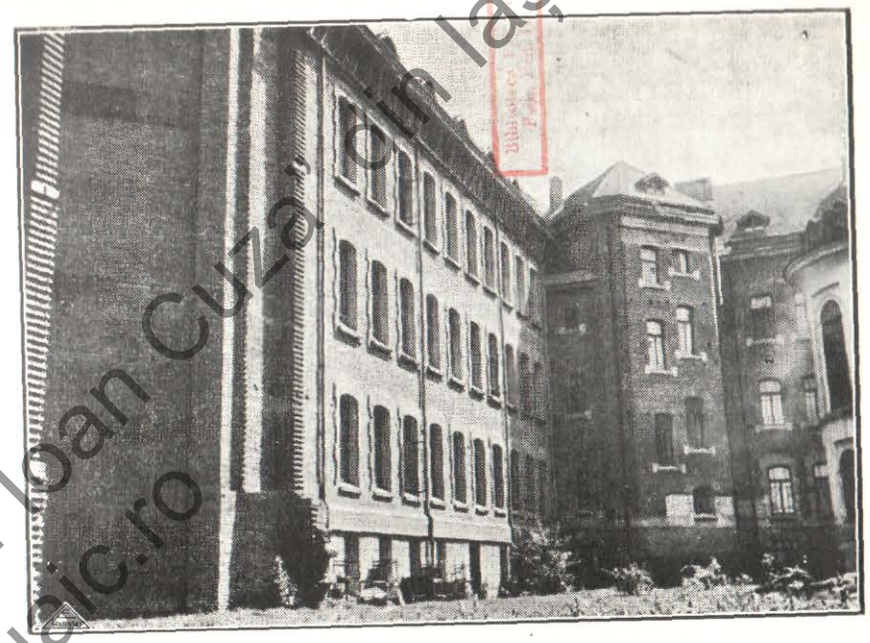

Fig. 44 — **Facultatea de Medicină**
Aripa din fund a clădirii noui.



Fig. 45 — **Facultatea de Medicină**
Clădirea nouă: aripa din fund, faţada.

Muzeul Universităţii „Alexandru Ioan Cuza" din Iaşi
www.muzeul.uaic.ro



Fig. 46 — **Facultatea de Medicină**
Intrarea principală la Clinica II chirurgicală.

Muzeul Universității „Alexandru Ioan Cuza" din Iași
www.muzeul.uaic.ro

BIBLIOTECA de ISTORIE

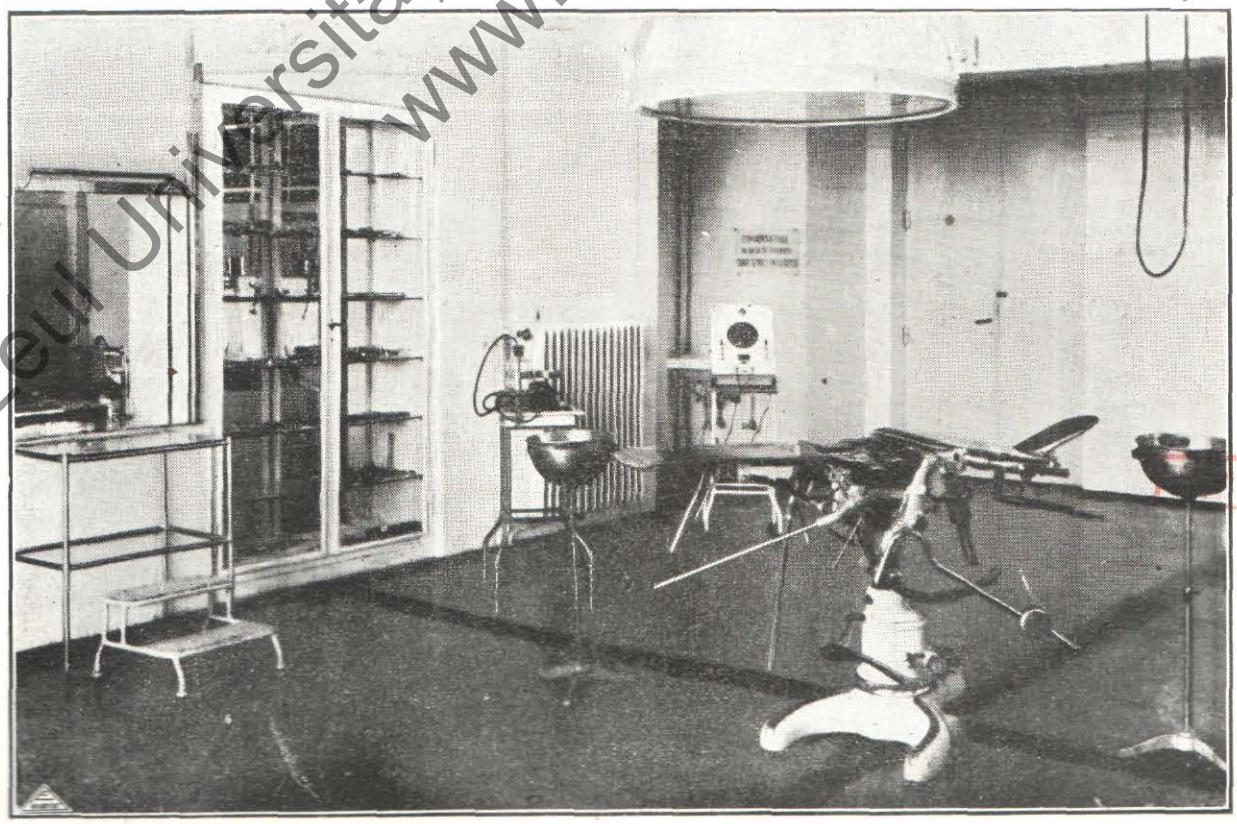

Fig. 47 – **Facultatea de Medicină**
Sala de operații la Clinica II chirurgicală.

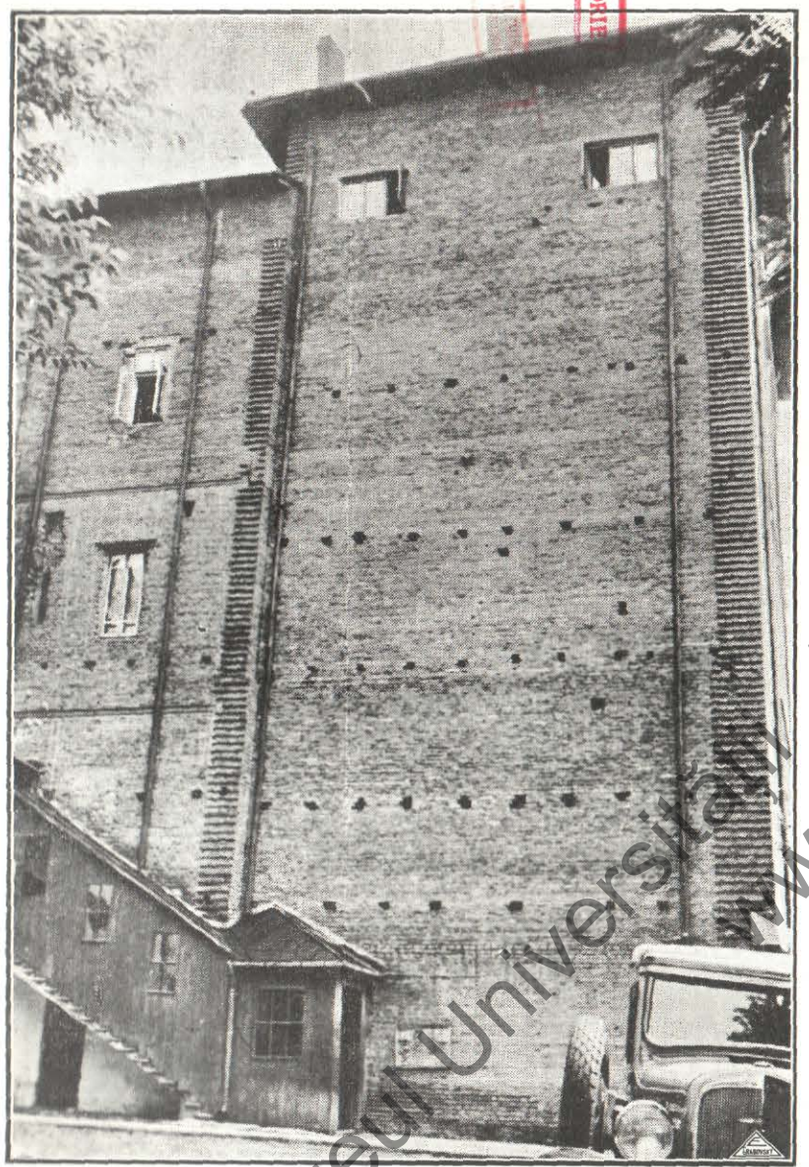

Fig. 48 — **Intrarea actuală la Facultatea de Medicină**
Se aşteaptă clădirea frontului nou, care va avea si intrarea monumentală cuvenită.

BIBLIOTECA de ISTORIE

B. C. G. pe cale bucală, în colaborare cu *I. Alexa*, la Congresul Naţional de tuberculoză Iaşi, 1935. — *Studiul infecţiunii tuberculoase prin intradermo-reacţia Mantoux în mediul rural*, în colaborare cu *I. Alexa, E. Alexa, R. Bălteanu*, la Congres Naţ. de tbc. Iaşi 1935. *Problema tubercu ozei în mediul şcolar*, în colaborare cu *Gh. Costin*, la Congres Naţ. de tbc. Iaşi 1935.

Membru în comitetul de redacţie al *Revistei ştiinţelor Medicale* din Bucureşti.

Chimia Medicală

Profesor titular: *Corneliu Şumuleanu.* — Şef de lucrări: *Ion Claudatus.* — Asistenţi: *Aurel Gheorghiu; Ion Bordeianu* până la 1 Martie 1932; *Mihai Botezatu* dela 1 Ianuarie 1932; *Gheorghe Ghimicescu* dela 1 Martie 1932. — Preparatori: *Elvira Ionescu-Gârneaţă; Damian Petrea* până la 1 Octomvrie 1934; *Maria Casian Botezatu* dela 1 Ianuarie 1932; *Aurelian Scorpan* dela 1 Octomvrie 1934.

Profesor titular CORNELIU ŞUMULEANU

CURSURI ÎN 1930—1934: Chimie medicală (6 ore pe săpt.).
LUCRĂRI PRACTICE ÎN 1930—1934: Chimie medicală pentru an. I medicină, 48 şedinţe în două serii (şedinţa de 4 ore).
CURSURI ÎN 1934—1935: Chimie medicală (6 ore pe săpt.).—Toxicologie, pentru an. III farmacie (2 ore pe săpt.).
LUCRĂRI PRACTICE ÎN 1934—1935: Chimie medicală cu studenţii an. I medicină (27 şedinţe de câte 2 ore). — Lucrări de Chimie Biologică cu an. IV medicină (9 şedinţe de câte 2 ore).

Activitate ştiinţifică şi publicaţii în 1930—1935

Articole ştiinţifice: *Analyse chimique de l'eau et de la boue du lac de Şabolat* (Budachi) *et de l'eau de la Mer Noire*, în colaborare cu *Ion Claudatus, F. Nădejde* şi *C. Popovici*, în: Revista de Hidrologie. — *Analiza apei şi nămolului lacului Şabolat şi a apelor din regiunea Bugaz*, în: Revista de Hidrologie, n. 1 (1931) pg. 4—9. — *Analiza chimică a apelor minerale dela Slănic*, în colaborare cu *Mihai Botezatu*, în: Rev. Medico-Chirurgicală, Iaşi. n. 1 (1932) pg. 1—32. — *Analiza chimică a apelor minerale dela Slănic*, în colaborare cu *Mihai Botezatu* şi *Aurel Gheorghiu*, în: Revista de Hidrologie din 1933. — *Une nouvelle microméthode pour le dosage de l'acide borique*, în colaborare cu *Gheorghe Ghimicescu*, în: Buletinul societăţii de Chimie, Bucureşti, n. 3—4 (1933). — *Dosage de l'acide borique contenu à l'etat naturel dans les vins de Roumanie, en utilisant notre méthode*, în colaborare cu *Gheorghe Ghimicescu*, în: Buletinul societăţii de Chimie, n. 3—4

Muzeul Universităţii „Alexandru Ioan Cuza" Iaşi
www.muzeul.uaic.ro

(1933). — *Une nouvelle microméthode pour le dosage de l'acide sulfureux total du vin, appliquable à tous les vins. — Une nouvelle microméthode pour le dosage de l'acide sulfureux libre du vin. — Microdosage de la cendre et de l'alcalinité dans les vins,* aceste trei lucrări în colaborare cu *Gheorghe Ghimicescu,* în: Annales scientifiques de l'Université de Jassy, T 21, fasc. 1—4 (1935), pg. 377—392.

Comunicarea lucrărilor asistenţilor *Gheorghe Ghimicescu* şi *Mihai Botezatu,* la Congresul societăţii medicilor amici ai vinului din Franţa, ţinut la Béziers şi Montpellier, 25—28 Octomvrie 1934, şi publicate în: Bulletin International du vin, n. 79 (1935), pg. 40—102.

Clinica de Boli Nervoase şi Mintale

Profesor titular: *Constantin I. Parhon* până la 15 Octomvrie 1933; *Leon Ballif* dela 15 Octomvrie 1933. — Şef de lucrări: *Leon Ballif* până în 1931; *Maria Briese* din 1933. — Asistenţi: *Zoe Caraman Creţescu; Alexandru Moruzi* dela 1 Ianuarie 1935.— Preparator: *Elena Derevici Preda; Maria Spacovici; Gherta Werner* dela 1 Iulie 1931; *Iuda Lunevschi* dela 1 Octomvrie 1934.

Profesor titular CONSTANTIN PARHON / LEON BALLIF

Cursuri în 1930—1935: Cursuri clinice şi teoretice asupra bolilor mintale şi nervoase (5 ore pe săpt.).

Lucrări practice în 1930—1935: Şedinţe de referate cu personalul clinicii şi personalul medical al spitalului Socola—Iaşi, în fiecare Vineri dela 10—12½.

Activitate ştiinţifică şi publicaţii în 1930—1935 ale D-lui Leon Ballif

Extrase: *Contribution à l'étude de l'infection paludéenne intentionnellement provoquée par inoculation de sang virulent de tierce bénigne, de fièvre quarte et de Laverania,* în colaborare cu prof. *M. Ciucă* şi *M. Chelărescu Vieru,* Extrait du Bulletin de la Société de Pathologie Exotique (1933). — *Sur deux cas de paralysie générale infantile et juvénile,* în colaborare cu *I. Lunevsky,* Extrait des Bulletins de la Soc. de Pédiatrie de Jassy, 1933.

Articole ştiinţifice: *Immunité dans le paludisme expérimental,* în colaborare cu prof. *M. Ciucă* şi *M. Vieru,* în: Archives Roumaines de Pathologie Expérimentale et de Microbiologie, 1930.— *L'équilibre acido-basique dans les maladies nerveuses et mentales,* în colaborare cu *Gherşcovici,* în: Revue Neurologique, 1931. — *La valeur du rapport* $\frac{Cl.\ globulaire}{Cl.\ plasmatique}$ *dans le syndrome „acidose",* în colaborare cu *I. Gherşcovici,* în: Bull. de la Soc. Roum. de Neur. Psych. Psychol. de Jassy, 1931. — *L'équilibre acido-basique dans les intoxications expérimentales par le nitrate d'urane chez le chien,* în colaborare cu *I. Gherşcovici,* în: Comptes rendus des séances de la Société de biologie, 1931.—*Contributions à l'étude du traitement abortif de l'infection paludéenne intentionnellement provoquée par inoculation de sang virulent de Laverania,* în colaborare cu prof. *M. Ciucă* şi *I. Bălteanu,* în: Bulletins de la Société de Pathologie Exotique, 1931.— *Syndrome basedowien évoluant vers le mixoedème à la suite du traitement par la diiodotyrosine,* în colaborare cu prof. *C. I. Parhon,* în: Bulletins et mémoires de la Société Médicale des Hôpitaux de Paris, 1932. — *Le pH du liquide céphalorachidien et dosage du potassium rachidien dans le diagnostic des hémorragies méningo-encéphaliques,* în colaborare cu *I. Gherşcovici,* în: Comptes rendus des séances de la Société de Biologie, 1932. — *L'équilibre acido-basique dans la tétanie,* cu *I. Gherşcovici,* în: Comptes rendus des séances de la Société de Biologie, 1932. — *La cholestérolémie dans la pellagre aiguë,* în colaborare cu *I. Ornstein,* în: Comptes rendus des séances de la Société de Biologie, 1932. — *Considération sur le myélome,* în colaborare cu prof. *N. Balan,* în: Annales d'Anatomie Pathologique et d'Anatomie normale et médico-chirurgicale, 1932. — *Contribution à l'étude de la syringo-myélobulblie,* în colaborare cu *M. Ferdman,* în: Volume jubilaire en l'honneur du professeur *G. Marinesco.* — *Un cas de syndrome partiel de l'artére cerébrale postérieure accompagné d'une hypersomnie continue,* în colaborare cu *M. Ferdman,* în Bull. et mem. dela Soc. de Neur. Psych. Psychol. de Jassy. — *Sur un cas de délire chronique chez un parkinsonien,* în colaborare cu *I. Cobilanski,* în: Bull. et mém. de la Soc. de Neur. Psych. Psychol. de Jassy.—*Psychose confusive chez plusieurs membres d'une famille,* în colaborare cu *S. Tărâţă,* în: Bull. et. mém. de la Soc de Neur. Psych. Psychol. de Jassy. — *Méningite basilaire syphilitique et diabète insipide,* în colaborare cu *A. Ştirbu,* în: Bull. et mém. de la Soc. de Neur. Psych. Psychol de Jassy. — *Nevrite du sciatique d'origine traumatique,* în colaborare cu *N. Feldman,* în: Revue Médico-chirurgicale, Jassy 1933. — *Contribution à l'étude de l'histochimie des protéines acides du lobe antérieur de la glande hypophysaire chez l'homme,* în colaborare cu *N. Feldman,* în: Revue Médico-Chirurgicale, Jassy 1933. — *Recherches sur l'action des préparations orchitiques chez les coqs chatrés. Considérations sur la loi du „tout ou rien",* în colaborare cu prof. *C. I. Parhon* şi *A. Ştirbu,* în: C. R. S. Biol.

Conferinţe: *Igiena mintală. — Influenţa glandelor cu secreţie internă asupra psihicului.— Din scrierile bolnavilor mintali.— Ereditatea nervoasă. — Ereditatea psihică,* în Aula Universităţii, în cadrul Asociaţiei Triunghiul Albastru. — *Graiul Omului,* în sala cinematografului Trianon, în cadrul Societăţii „Protecţia surdo-muţilor". — *Importanţa metabolismului bazal pentru alegerea unei staţiuni climatice,* la Sovata.

Comunicări şi rapoarte: *Mental hygiene in Romania* la Congresul Internaţional de igienă mintală din Washington, 1930. — *Echilibrul acido-basic în bolile mintale,* la Congresul Internaţional

Muzeul Universităţii „Alexandru Ioan Cuza" din Iaşi www.muzeul.uaic.ro

de Neurologie dela Berna, 1931. — *Raport asupra fizio-patologiei glandei hipofizare.* — *Asupra unui caz de Encefalită letargică cu atrofia ficatului,* în colaborare cu *I. Lunevsky* şi *N. Feldman.* — *Malariaterapia în bolile mintale* în colaborare cu *Lunevsky* şi *M. Vieru,* la Congresul anual a Societăţii de N. P. P. şi Endocrinologie din Iaşi, 1930. — *Raport asupra Igienei mintale.* — *Evoluţia tetaniei la animalele tiroparatiroidectomizate în urma intoxicaţiei cu nitrat de uran,* în colaborare cu *I. Gherşcovici.* — *Cholesterolemie în pelagra acută şi în stările agonice,* la Congresul de N. P. P. şi End. din Dicio-Sân-Martin, 1931.—*Asupra chimiei sângelui în bolile mintale,* în colaborare cu *I. Gherşcovici.* — *Consideraţiuni asupra unui caz de obezitate familiară şi congenitală,* în colaborare cu prof. *C. I. Parhon, M. Briese, I. Ornştein.*— *Asupra lipidemiei şi protidemiei în pelagră,* în colaborare cu *I. Ornştein* şi *M. Sibi.*—*Asupra actualei asistenţe medicale şi profilaxii bolilor mintale în România.* — *Sistemul nervos vegetativ la bătrâni,* în colaborare cu *I. Ornştein,* la Congresul de N. P. P. şi Endocr. din Bucureşti, 1933.— *Sodiu şi potasiu în creer şi muşchi în pelagra umană şi în avitaminoza B la hulubi,* în colaborare cu *I. Gherşcovici.* — *Aspectul histologic al lobului anterior al hipofizei în bătrâneţe,* în colaborare cu *N. Feldman,* la Congresul de N. P. P. şi Endocr. din Sibiu, 1933.

Director al *Bulletin de la Société Roumaine de Neurologie, Psychiatrie, Psychologie et Endocrinologie.*

Membru în comitetul de redacţie al *Revue Médico-chirurgicale, Buletinul Societăţii de Medici şi Naturalişti din Iaşi.*

Activitate ştiinţifică şi publicaţii în 1930—1935
ale D-lui *Constantin I. Parhon*

Cărţi: *Traité d'Endocrinologie, T. II,* în colaborare cu *M. Goldştein,* Goldner, Iaşi 1935, 521 pg.

Articole ştiinţifice: *Sur la teneur du muscle en phosphore total après arrachement du nerf respectif,* în colaborare cu *M. Cahane,* în: C. S. Soc. Biologie, T. 103, 1930, pg. 454.—*Recherches concernant l'action des substances neuro-végétatives sur la calcémie, la potassémie et le rapport K: Ca,* în colaborare cu *Werner,* în: Bullet. de la Société roumaine de Neurol, Psychiatrie, Psychol. et Endocrinol. 13 (1930), numero publié en hommage du professeur Achard. — *Les problèmes de la prophylaxie des troubles mentaux en Roumanie,* în: Noua Revistă Medicală, 2 (1930). — *Sur la calcémie et la calcium-rachie chez les épileptiques ainsi que dans certaines psychoses,* în colaborare cu *J. Ornştein,* în: Bull. et Mem. dela Soc. med. des hôpiteaux de Paris, 1930, Nr. 15.—*Constituţiunea somato-psihică şi raporturile ei cu criminologia,* în: Revista de drept penal şi ştiinţe penitenciare, Nr. 1—4 şi 9—10, 1930.— *Consideraţiuni asupra psihofiziologiei afectivităţii,* în: Rev. şt. med. Nr. 10, Oct. 1930. — *Examen anatomopatologique d'une thyroïde basedowienne extraite par opération,* în colaborare cu *M. Briese,* în: Bull. dela Soc. r. N. P. P. et Endocr. 10, (1930). — *Accès de tétanie au cours du syndrome de Basedow,* în colaborare cu D-na şi D-l *Derevici,* în: Bull. de la Soc. de Neurol., Psychiatrie, Psychol. et Endocrin. 1930. — *Cataracte juvénile familiale avec troubles dysendocriniens et surtout hypoparathyroïdiens,* în colaborare cu prof. *Manolescu,* în: Revue d'otoneuro-oculistique, 1930, pg. 408. — *Cataracte juvénile. Tetanie, alopécie. Alterations dentaires,* în colaborare cu prof. *Marinescu* şi *Kreindler,* în: Bull. de la Soc. d'otoneuro-oculistique, 1930, pg. 620. — *Action des injections de parathormone de Collip sur la chronaxie, le courbe pletysmographique et la calcémie chez l'Homme,* în colaborare cu prof. *Marinescu* şi *Kreindler,* în: C. r. Soc. Biol., 103 (1930), pg. 1.040. — *Syndrome pluriglandulaire ou neuropluriglandulaire* (diabéte insipide, hyperthyroïdie avec cachexie hypophysaire possible et abaissement considérable de la valeur globulaire). *Action salutaire de la thérapeutique,* în: Bull. de la Soc. roum. de N. P. P. et Endocrinol. 10 (1930). — *Sur les rapports de la cachexie sénile avec les cachexies endocriniènnes. Importance des alterations endocriniènnes dans la pathogénie de la vieillesse,* în colaborare cu D-na *Dragomireanu,* în: Volume jubilaire pour le prof. Ruzicka, 1930. — *Hypercholestérinémie sérique des animaux recevant en injections l'urine de femmes gravides,* în colaborare cu d-na *T. Cahane,* în: C. R. S. Biol. 3 (1930), pg. 453. — *Action du sérum d'animaux de sexe masculine sur le crête du Chapon. Restrictions à apporter à la loi du „tout ou rien",* în colaborare cu *L. Ballif* şi *A. Ştirbu,* în: C. R. Soc. Biologie, 4, (1930), pg. 218. — *Despre tratamentul preventiv al bolilor nervoase sau a altor organe de origină arteriosclerotică sau ateromatoasă,* în colaborare cu *I. Ornştein,* în: România Medicală, 9 (1931). — *Contribution à l'étude du syndrome de Korsakoff,* în colaborare cu *L. Ballif* şi *I. Lunewzky,* în: Revue v Neurologie a psychiatrii, 28 (1931) Praga.— *Sur la teneur en calcium et en eau du muscle cardiaque des animaux hyperthyroïdisés,* în colaborare cu *M. Cahane,* în: C. r. Soc. Biolog 106, (1931) pg. 758.— *Recherches chronaximétriques chez les animaux thyroparathyroïdectomisés,* în colaborare cu *Arth. Kreindler,* în: C. R. Soc. Biol. 107, (1931). — *Action de la gynékhormone sur la durée de survie des animaux thyro-paratyroïdectomisés,* în colaborare cu *D. Iancovici,* în: C. r. Soc. Biol. 107, (1931) pg. 838. — *Variations de la glycémie, de la cholesterinémie, de la calcémie, de la kaliémie et de la phosphorémie sous influence du traitement thyroïdien ou thyroxinique, des injections de parathormone ou de ces traitements combinés,* în colaborare cu D-na *Derevici,* în: C. r. Soc. Biol. 107 (1931). — *Recherches expérimentales concernant l'action du traitement thymique sur la croissance,* în colaborare cu D-na *Cahane,* în: C. r. Soc. Biolog. 106 (1931), pg. 756. — *Phénomènes d' inversion sexuelle ou d' intersexualité psychique et somatique, en rapport avec des altérations de la région infundibulo-hypophysaire,* în: Annales médico-psychologique, 89 (1931). — *L' oeuvre neurologique du*

Muzeul Universităţii „Alexandru Ioan Cuza" din Iaşi
www.muzeul.uaic.ro

professeur Achard., în: Bull. de la S. r. de Neurol., Psyhiatr., Psychol. et Endocr. Nr. 1, 1932, en hommage au prof. Achard. — *Syndrome basedowien évoluant vers le myxoedème à la suite du traitement par la diiodotyrosine*, în colaborare cu *L. Ballif*, în: Bull. et mem, Soc. méd. des hopitaux de Paris, 48 (1932). — *Action de la thyroxine sur la protéinémie totale surtout chez les personnes âgées*, în colaborare cu *I. Ornştein*, în: Noua Revistă Medicală, 4 (1932). — *Sur la teneur en soufre et sur la hydratation des surrénales chez les rats soumis au traitement thyroïdien ou thyroxinique*, în colaborare cu *M. Cahane*, în: C. r. Soc. Biol. 110 (1932), pg. 641. — *Ueber den gegenwärtigen Stand der Schilddüsenforschung*, în: Schweizerischen med. Woch, 62 (1932), pg. 900—910. — *Diminuation du calcium de l'humeur aqueuse chez les animaux thyroparathyroïdectomisés*, în: Revue d'oto-neuro-ophtalmologie, 10 (1932).— *Chronaximatrische Untersuchungen in der Tetánie. Ein Beitrag zum physiopathologischen Mechanismus tetanischer Symptome*, în colaborare cu *A. Kreindler*, în: Endocrinologie, Bd. 11, Heft. I, 1932. — *Sur les rapports du virilisme avec des alterations des centres végétatifs de la base du cerveau et de l'hypophyse*, în: volume jubilaire en hommage au prof. *Marinesco*, 1932. — *Sur un cas de diabéte insipide avec cachexie hypophysaire, sénilisme, atrophie des organes genitaux et convulsions de type épileptique*, în colaborare cu Prof. *Marinescu*, în: Rev. franc. d'Endocrinologie, Nr. 2, 1932. — *Influence des injections de gluconate de calcium sur la calcémie, la potassémie et le rapport K: Ca*, în colaborare cu D-ra *Werner*, în: C. R. Soc. Biol. 60 (1932), pg. 820.

Comunicări: *Cercetări experimentale asupra amiotrofiilor deuteropatice*, la al X-lea Congres de N. P. P. E. Iaşi 1930. — *Un caz de encefalită hemoragică consecutivă injecţiunilor cu neosalvarsan*, în colaborare cu *H. Vasilescu*, al XI Congres al Soc. r. de N. P. P. E. 1931, Dicio-Sân-Martin. — *Insuficienţele asistenţii psichopaţilor în spitalele de specialitate*, al XII Congres al Soc. r. de N. P. P. E. 1932, Bucureşti. — *Recherches sur la calcémie chez le aliénés*, în colaborare cu D-na *Dragomirescu*, Congrès français de médecine, XXI session, Liège 1930. — *Contribution à l'étude de la calciumrachie*, în colaborare cu *M. Cahane*, Congrès français de médicine, XXI session, Liège 1930. — *O sută de ani dela descoperirea tetaniei*. Problemele ce se pun astăzi, al XI Congres al Soc. r. de N. P. P. şi E. Oct. 1931, Dicio-Sân-Martin. — *Sur la valeur de l'hyperexcitabilité mécanique neuro-musculaire pour le diagnostic de la tétanie et de la cataracte latente*, Congrés International de neurol. Berna 1931. — *Asupra urmărilor extirpaţiunii corpusculilor postbranhiali*, în colaborare cu *M. Derevici*, al XII Congres al S. r. de N. P. P. E. Bucureşti 1932. Comunicări făcute şi la Societatea de Biologie, Secţia Iaşi 1933.— *Considerations sur le traitement des syndromes hétéro-sexuels*. Communiqués Knoll, pour médecine 4-e Année, Nr. 10, 1933.

Director al *Bulletin de la Soc. de Neurologie, section d'Endocrinologie 1935.*

Clinica Genito-Urinară

Profesor titular: *Mihai Ştefănescu-Galaţi.* — Asistent: *Ion Mococ.* — Preparatori: *Isabela Muşat*; *Elena Ursian*, dela 1 Decemvrie 1932.

Profesor titular MIHAI ŞTEFĂNESCU-GALAŢI [1]

Cursuri în 1930—1935: Clinica genito-urinară (4 ore pe săpt.).

Lucrări practice în 1930—1935: Exerciţii practice de endoscopie urinară (4 ore pe săpt.).

Clinica I Chirurgicală

Profesor titular: *Paul Anghel.* — Şef de lucrări: *Oscar Franche* dela 25 Ianuarie 1930.—Asistenţi: *Eugen Lucinescu*; *Neculai David*; *Viorica Buţureanu.*— Preparator: *Gheorghe Chipail* dela 1 Ianuarie 1930; *Alexandru Vulpe.*

Profesor titular PAUL ANGHEL [1]

Cursuri în 1930—1935: Clinica I chirurgicală (2 ore pe săpt.).

Clinica II Chirurgicală

Profesor titular: *Ion Tănăsescu.*—Şefi de lucrări: *Neculai Barbilian*; *Gheorghe Petrescu.* — Asistenţi: *Adrian Scutaru*; *Emil Iosub Hoffman*; *Elena Nicodim.*—Preparator: *Neculai Costinescu*, dela 1 Februarie 1930 până la 1 Mai 1933; *Constantin Dimitriu*, dela 1930 până la 1 Mai 1933; *Nichita Rusu*, dela 1 Mai 1933; *Dumitru Pintilie*, dela 1 Mai 1933.—Desenator: *Gheorghe Saulea*, dela 19 Martie 1930 până la 1 Decemvrie 1933; *Dumitru Mironescu*, dela 1 Decemvrie 1933.

Profesor titular ION TĂNĂSESCU

Cursuri în 1930—1935: Clinică pe bolnavi (3 ore pe săpt.).

Lucrări practice în 1930—1935: Operaţiuni în sălile de operaţii la care asistă studenţii şi cărora li se dau explicaţiunile necesare relativ la fiecare caz. — Pansamente — Aplicări de aparate ghipsate; lucrările se fac zilnic.

Activitate ştiinţifică şi publicaţii în 1930—1935

Comunicări: *Diagnosticul cancerului rectal. Tablou statistic personal asupra cazurilor de cancer rectal tratate de profesor*, la al VI Congres de chirurgie, Bucureşti 1935 Decemvrie. —*Perforaţiunile uterului în manevrele de avort*, comunicare la Academia de chirurgie, Paris 1932.

Membru în comitetul de redacţie al Revistei de Chirurgie, Bucureşti.

[1] Indicaţii mai amănunţite lipsesc.

BIBLIOTECA de ISTO... Muzeul Universităţii „Alexandru Ioan Cuza" din Iaşi www.muzeul.uaic.ro

Clinica Dermato-Sifilitică

Profesor titular: *Eugen Mironescu.* — Şef de lucrări: *Gheorghe Nastase.* — Asistenţi: *Neculai Lazăr; Grigore Dimitriu; Dumitru Petrovanu*; *Virgil Costea* dela 15 Noemvrie 1933. — Preparatori: *Virgil Costea* până la 15 Noemvrie 1933; *Eugen Ionescu* dela 15 Noemvrie 1933.

Profesor titular EUGEN MIRONESCU

Cursuri în 1930--1933: Pentru studenţi (4 ore pe săpt.). — Cursuri de perfecţionare pentru medici (6 ore pe săpt.).

Lucrări practice în 1930—1933: Stagiul de spital şi demonstraţii de laborator pentru studenţi, câte 2 ore în fiecare zi de lucru.

Cursuri în 1933—1935: Pentru studenţi (4 ore pe săpt.).—De perfecţionare pentru medici (6 ore pe săpt.). — De specializare pentru medici (6 ore pe săpt.).

Lucrări practice în 1933—1935: Stagiul de spital şi demonstraţii de laborator, câte 2 ore în fiecare zi de lucru.

Activitate ştiinţifică şi publicaţii în 1930—1935

Articole ştiinţifice: *Valabilitatea certificatului prenupţial în profilaxia bolilor venerice,* Ministerul Sănătăţii 1931, Bucureşti. — *Chestiunea transmisiunii sifilisului ereditar prin intermediul celulelor germinative,* în: Buletinul Societăţii de Medici şi Naturalişti, Iaşi.

Conferinţe ştiinţifice: *Cu privire la profilaxia sifilisului şi a venerismului,* la Bălţi, Roman, Piatra Neamţ. — *Chestiunea reproducţiei privită în lumina cunoştinţelor actuale,* în Aula Universităţii din Iaşi. — *Familia ca factor social,* în Institutul Balneo-climateric al Slănicului.

Comunicări: Numeroase prezentaţiuni de bolnavi, demonstraţiuni de laborator, făcute la Societatea de Medici şi Naturalişti din Iaşi, în colaborare cu personalul medical subaltern al Clinicii Dermato-sifiligrafice.

Clinica şi Patologia Infantilă

Profesor titular: *Ştefan Graçoski.* — Asistenţi: *Emil Hurmuzache; Mihai Camner; Maria Camner; Lucia Parteni* dela 1 Februarie 1930; *Sebastian Pineles* dela 1 Mai 1934.

Profesor titular ŞTEFAN GRAÇOSKI

Cursuri in 1930—1935: Semiologia infantilă (dela 1 Aprilie 1932, însărcinat cu ţinerea prelegerilor D-l docent Mihai Camner). — Clinica infantilă propriu zisă (prelegeri ţinute de profesor). — Puericultura (Prelegeri ţinute de D-l docent Emil Hurmuzache dela 1 Aprilie 1932).

Lucrări practice în 1930—1935: Studenţii fac stagiu de spital sub conducerea D-lor Emil Hurmuzache şi Mihai Camner.

Activitate ştiinţifică şi publicaţii în 1930—1935

Cărţi: *Un tratat de igienă infantilă,* Presa Bună, Iaşi 1930.

Comunicări şi publicaţiuni la Socictatea de Pediatrie şi în Buletinul Societăţii de Pediatrie.

Director al *Buletinului Societăţii de Pediatrie.*

Clinica Medicală

Profesor titular: *Petru Niculescu* dela 1 Octomvrie 1931.—Profesori suplinitori: *Ion Enescu* dela 1 Octomvrie 1930 până la 1 Decemvrie 1930; *Alexandru Slătineanu* dela 1 Decemvrie 1930 până la 1 Mai 1931; *Gheorghe Tudoranu* dela 1 Mai 1931 până la 1 Octomvrie 1931. — Şef de lucrări: *Lazăr Diaca.* — Asistent: *Neculai Dabija* dela 1 Mai 1931. — Preparatori: *Neculai Dabija* până la 1 Mai 1931; *Contantin Strat* dela 1 Aprilie 1931; *Dumitru Herescu.*— Desenator: *Angela Rozin Vasilescu* dela 24 Martie 1930.

Profesor titular PETRU NICULESCU

Cursuri in 1930—1931: Clinica Medicală.

Cursuri în 1931—1935: Cursuri în legătură cu bolnavii aflaţi în spital. La fiecare lecţie se prezintă mai mulţi bolnavi, ca studenţii să vadă cât mai multe forme de manifestare a diferitelor maladii.

Lucrări practice in 1930—1935: Examinarea bolnavilor şi demonstraţiile practice cu studenţii sunt făcute de personalul Clinicii. Dr. *Lazăr Diaca* face examenul clinic al bolnavilor împreună cu studenţii an. IV. — Dr. *Constantin Strat* examinează bolnavii împreună cu studenţii an. III. — Dr. *Neculai Dabija* face demonstraţii de radiologie cu studenţii din ambii ani. — Dl *Dumitru Herescu,* chimist, face lucrări practice de chimie şi Dr. *Angela Rozin* lucrări practice de hematologie.

Clinica şi Teoria Oftalmologică

Profesor titular: *Elena Puşcariu.* — Şef de lucrări: *Iulius Nitulescu*; — Asistent: *Eugenia Lăzărescu.* — Preparatori: *Ecaterina Triandaf; Georgeta Cerne; Dumitru Lăzărescu.* — Desenator: *Stere Ştefăniu* dela 1 August 1932 până la 1 Noemvrie 1933; *Ion Frasin* dela 1 Noemvrie 1933.

Profesor titular ELENA PUŞCARIU

Cursuri în 1930 — 1935: Clinica şi teoria Oftalmologică.

Muzeul Universităţii „Alexandru Ioan Cuza” din Iaşi
www.muzeul.uaic.ro

Clinica şi Teoria Obstetricală [1]

Profesor titular: *Neculai Zaharescu Karaman.* Catedră suplinită din 1934 de D-l dr. *Paul Anghel.* — Conferenţiar: *Gheorghe Zamfirescu* din 1932. — Asistent: *Suzana Grosi; Eugen Aburel* şi *Alexandrina Năstase.* — Preparator: *Zenobia Rosentahl* până la 1 Noemvrie 1933; *Dumitru Popescu* dela 1 Noemvrie 1933.

Clinica Terapeutică

Profesor titular: *Ion Enescu.*— Asistenţi: *Grigorie Nubert; Elena Nădejde Nubert; Brănişteanu Dumitru* dela 1 Ianuarie 1930; *Maria Becke Manoliu* dela 1 Ianuarie 1932.— Preparatori: *Constantin Isac* dela 1 Ianuarie 1930; *Neculai Văcăreanu* dela 1 Ianuarie 1930.

Profesor titular ION ENESCU

Cursubi în 1930—1935: Cursuri de Clinică tratând despre diagnosticul şi tratamentul diferitelor boli, în legătură cu bolnavii internaţi în Clinică (6 ore pe săpt.).

Lucrări practice in 1930 — 1935: Stagiu de spital cu studenţii, 2 zile pe săptămână. — Vizita medicală în fiecare zi.

Activitate ştiinţifică şi publicaţii în 1930 — 1935

Articole ştiinţifice: *Remarques sur onze observations de Spirochétose pulmonaire,* în: Annales de Médecine, n. 4 (1931), în colaborare cu *Bercovici.* — *Consideraţiuni asupra Clorutui gastric,* în colaborare cu *Dumitru Brănişteanu,* în: Revista Ştiinţelor Medicale, n. 4 (1932). — *Disociaţiile auriculo-ventriculare,* în: Mişcarea Medicală, n. 3 (1934). — *Le role de la circulation periphérique dans la pathogénie de l'insuffisance cardiaque,* în: Livre publié en hommage et dédie à la memoire du *prof. Cantacuzen,* 1934. — *Dissociation auriculo-ventriculaire isorythmique transitoire,* în: Archives des Maladies du Coeur, n. 11 (1934), în colaborare cu *Neculai Văcăreanu.* — *Acţiunea apelor Slănic asupra secreţiei gastrice la om,* în: Revista Ştiinţelor Medicale, n. 4 (1934), în colaborare cu *Dumitru Brănişteanu.*— *Acţiunea apelor minerale Slănic asupra secreţiei gastrice la om,* în: Revista Ştiinţelor Medicale, n. 9 (1934), în colaborare cu *Dumitru Brănişteanu.*— *Acţiunea băilor de acid carbonic asupra circulaţiei periferice,* în: Revista Ştiinţelor Medicale, n. 11 (1934), în colaborare cu *Neculai Văcăreanu.* — *Regularea distribuţiei sângelui în organe şi ţesuturi,* în: Revista Medico-Chirurgicală, n. 5-6 (1935).

Comunicări: *Acţiunea apelor minerale de Slănic,* la Congresul balneologic, Iaşi, Martie 1934. — *Acţiunea apelor minerale de Slănic* şi *Acţiunea băilor de Acid Carbonic,* la Congresul balneologic, Bucureşti, Iunie 1934. — *Propuneri pentru depistarea tuberculozei,* la al III Congres naţional de tuberculoză, Iaşi 1935.

[1] Lipsesc indicaţii.

Farmacologia şi Materia Medicală

Profesor agregat: *Virgil Troteanu* dela 1 Martie 1932.— Profesor suplinitor: *Vasile Râşcanu* dela 1930 până la 1 Martie 1932. — Şef de lucrări: *N. Renescu.*—Asistenţi: *Margareta Petrone Burada; Emil N. Renescu.*—Preparatori: *Grigorie Luca* dela 1 August 1930; *Dumitru Dorogan* până la 1 Aprilie 1931; *Laurenţiu Chiosa* dela 1 Aprilie 1933.

Profesor agregat VIRGIL TROTEANU [1]

Catedră suplinită în 1930—1932 de D-l *Vasile Râşcanu.*

Cursuri în 1930—1932: Farmacologie şi materie medicală.

Lucrări practice în 1930—1932: Lucrări de Farmacologie.

Cursuri în 1932—1933: Asupra Farmacodynamiei sau acţiunii medicamentelor, pentru an. III Medicină (2 ore pe săpt.).

Lucrări practice în 1932—1933: Demonstraţiuni experimentale, făcute cu colaborarea asistenţilor Laboratorului, asupra chestiunilor tratate la curs (4 ore pe săpt.).— Colocvii lunare asupra părţilor mai importante din curs.

Cursuri în 1933—1934: Expunerea chestiunilor de doctrină, urmate de lecţii asupra Farmacologiei speciale. — Proiecţiuni epidioscopice (2 ore pe săpt.).

Lucrări practice în 1933—1934: Lucrări individuale şi demonstraţiuni generale cu colaborarea asistenţilor Laboratorului, asupra chestiunilor expuse în cursul teoretic (4 ore pe săpt.).—S'au făcut în acelaşi timp demonstraţiuni şi lucrări de farmacognozie, în vederea recunoaşterii drogurilor.—Colocvii lunare.

Cursuri în 1934—1935: Asupra acţiunii medicamentelor etiotrope, desvoltând în urmă numeroasele diviziuni ale medicamentelor organotrope (2 ore pe săpt.).

Lucrări practice în 1934—1935: Experienţe şi lucrări individuale de Farmacodynamie (4 ore pe săpt.). — Demonstraţiuni de farmacognozie.—Colocvii lunare.

Activitate ştiinţifică şi publicaţii în 1930—1935

Cărţi: *Consideraţiuni asupra importanţei controlului fiziologic al medicamentelor. Scurtă monografie asupra diverselor metode de control fiziologic al medicamentelor, adoptate de diversele conferinţe internaţionale,* Cultura, Bucureşti 1931 (cu 5 figuri în text).

[1] Recomandat titular pe ziua de 31 Mai 1935.

Muzeul Universităţii „Alexandru Ioan Cuza" din Iaşi www.muzeul.uaic.ro

Articole ştiinţifice: *Evoluţiunea învăţământului Farmacologiei la Facultatea de Medicină din Iaşi,* lecţiune inaugurală ţinută la 7 Noemvrie, Brawo, Iaşi 1932, pg. 12. — *Sur le probleme de l'analogie de quelques effets de l'hormone thyroïdienne et la vitamine A,* în: Cartea omagială dedicată memoriei profesorului *I. Cantacuzino.—Sur le mécanisme dépresseur de l'hyoscine et sa valeur comparative à l'action de l'harmine dans les hypertonies musculaires,* în: Volumul jubilar în onoarea prof. *C. Parhon.—Asupra celor două acţiuni opuse ale camforului şi importanţa toxicităţii sale,* cercetări experimentale, în: Revista Ştiinţelor Medicale, Februarie 1935.—*Date noui asupra controlului fiziologic al medicamentelor,* în: Revista Medico-Chirurgicală, Iaşi, 1935.

Recenzii în: revista medicală Spitalul şi Revista Ştiinţelor Medicale, Bucureşti.

Conferinţe ştiinţifice: *Asupra problemei alimentaţiunii raţionale,* la şcoala Politehnică, Decemvrie 1930. — *Date noui asupra profilaxiei bolilor venerice,* la şcoala Politehnică, Decemvrie 1931.

Comunicări la societatea de Biologie din Paris şi la secţiunea Biologică din Bucureşti.

Membru în comitetul de redacţie al *Revistei Medico-Chirurgicale* din Iaşi.

Fiziologia şi Fizica Biologică

Profesor titular: *Vasile Râşcanu.*—Şef de lucrări: *Dimitrie Dorogan* până la 1 Aprilie 1931; *Marcel Capri* dela 1 Aprilie 1931.—Asistenţi: *Constantin Petrescu*; *Dimitrie Dorogan* dela 1 Aprilie 1931; *Marcel Capri* până la 1 Aprilie 1931.—Preparatori: *Vladimir Buşilă*; *Laurenţiu Chiosa* până la 1 Aprilie 1933; *Gheorghe Popovici* dela 1 Aprilie 1933.— Custode: *Filip Weiss.*

Profesor titular VASILE RÂŞCANU

Cursuri in 1930 — 1935: Fiziologie medicală (4 ore pe săpt.).

Lucrări practice in 1930 — 1935: Patru şedinţe pe săptămână a trei ore fiecare.

Histologia şi Histogeneza

Profesor titular: *Alexandru Ţupa.* — Conferenţiar: *Gheorghe Zamfirescu* în 1931—1932. — Şef de lucrări: *Jacques Goldner.* — Asistenţi: *Vasile Mârza* dela 1 Ianuarie 1932; *Eugenia Mârza* dela 1 Ianuarie 1932. — Preparatori: *Vasile Mârza* până la 1 Ianuarie 1932; *Eugenia Mârza* până la 1 Ianuarie 1932; *Ana Bogdan* dela 1 Ianuarie 1932.

Profesor titular ALEXANDRU ŢUPA

Cursuri in 1930 — 1935: Histologie şi Histogeneză, ţesuturi şi organe (4 ore pe săpt.).

Lucrări practice in 1930 — 1935: Demonstraţiuni practice (8 ore pe săpt.).

Activitate ştiinţifică şi publicaţii în 1930—1935

Articole ştiinţifice: *Syndrome aigu pseudotabétique à la suite de l'inoculation expérimentale du filtrat de lymphogranulome inguinal (Nicolas—Favre),* în colaborare cu prof. *Ionescu-Mihăeşti, Wisner şi Badeuski, în:* C. R. Académie des Sciences, Paris, 195 (1932), pg. 562. — *Syndrome anatomo-clinique à la suite de l'inoculation intrapéritonéale de virus limphogranulomateux (maladie Nicolas—Favre),* în colaborare cu prof. *Ionescu-Mihăeşti, Wisner şi Badeuski, în* C. R. Académie des Sciences, Paris, 196 (1933) 15 Mai, pg. 1.531.— *Sur la localisations nerveuse du virus lymphogranulomateux inoculé par voie péritonéale chez le singe,* în colaborare cu prof. *Ionescu-Mihăeşti, Wisner şi Badeuski,* în: Bull. de l'Academie de Medecine, 109 (1933). — *Sur la lymphogranulomatose expérimentale du singe,* în colaborare cu *Ionescu-Mihăeşti, Wisner, Mesrobeanu şi Badeuski,* în: Bull. de l'Acad. de Medecine, 110 (1933).— *Les altérations du cylindraxe des fibres nerveuses périphériques dans la lymphagranulomatose experimentale du singe,* în colaborare cu prof. *Ionescu-Mihăeşti şi Mesrobeanu,* în: volumul omagial în memoria prof. Cantacuzino, 1934, pg. 333. — *Etudes histopathologiques dans la poliomyélite humaine et expérimentale du singe,* în: Archives roumaines de path-expérim. et. de microbiologie, 7 (1934), pg. 437—522. — *Etude histopathologique d'un Schwannome localisé sur le trajet d'un rameau du nerf facial,* în: Archives roumaines de Path-expérim. et. de microbiologie, 8 (1935), pg. 383—403.

Igiena şi Clinica de Boli Contagioase[1]

Profesor titular: *Mihai Ciucă* până în Ianuarie 1935; *Ion Bălteanu* dela 15 Ianuarie 1935. — Şef de lucrări: *Eugenia Alexa* dela 1 Iunie 1930. — Asistenţi: *Anton Toma*; *Maria Franke*; *Nicolai Constantinescu* dela 1 Iunie 1930. — Preparator: *Constantin Daulja* dela 1 Iulie 1930.

Prof. tit. MIHAI CIUCĂ / Prof. tit. ION BĂLTEANU

Catedră suplinită în 1931—1934 de D-l *Ion Bălteanu.*

Cursuri in 1930—1935: Igienă, Medicina preventivă în bolile infecţioase.

Lucrări practice in 1930—1935: În laborator şi în spital.

[1] Activitatea mai amănunţită a catedrei la pg. 419 şi următoarele.

Muzeul Universitatii Alexandru Ioan Cuza din Iaşi www.muzeul.uaic.ro

Activitate ştiinţifică şi publicaţii în 1930—1935

ale D-lui *Mihai Ciucă*

Articole ştiinţifice în: Archives roumaines de microbiologie et de pathologie experimentale, Pathologie exotique C. R. Société de Biologie, Bulletin trimestriel de l'organisation d'hygiéne de la Societé des Nations, Bullet. Royal society of tropical medicine.

Conferinţe: La şcoala de malarie internaţională din Singapore, la Institutul de malarie din Roma, la şcoala de malarie de pe lângă Facultatea de medicină din Paris. Conferinţe şi cursuri despre epidemiologie, malarie şi a malariei experimentale.

Membru în comitetul de conducere a: *Revistei ştiinţelor medicale, Archives roumaines de microbiologie et de Pathologie expérimentale.* — În comitetul de redacţie al *Revistei de Malariologie.*

Medicina Legală

Profesor titular: *George Bogdan* până în Decemvrie 1930; *Neculai Balan* dela 1 Ianuarie 1933. Suplinitorul catedrei: *Grigore T. Popa* dela 1 Ianuarie 1931 până la 1 Ianuarie 1933.—Asistent: *Maria Cicherschi Ropală.*

Prof. tit. GEORGE BOGDAN / Prof. tit. NECULAI BALAN

Catedră suplinită în 1931—1933 de D-l *Grigore T. Popa*

Cursuri in 1930—1931: Medicină legală (2 ore pe săpt.).

Lucrări practice in 1930—1931: Lucrări microscopice (2 ore pe săpt.).

Cursuri in 1931—1932: Medicină legală pentru an. VI (1 oră pe săpt.).

Lucrări practice in 1931—1932: În Institutul anatomic (2 ore pe săpt.).

Cursuri in 1932—1933: Medicină legală (2 ore pe săpt.).

Lucrări practice in 1932—1933: Exerciţii de redactare de rapoarte medico-legale (1 oră pe săpt.). — Lucrări microscopice de medicină legală şi anatomie microscopică medico-legală (2 ore pe săpt.).

Cursuri in 1933—1934: Medicină legală (2 ore pe săpt.).

Lucrări practice in 1933—1934: Redactare de rapoarte medico-legale (1 oră pe săpt.). — Lucrări microscopice şi histologie patologică medico-legală (2 ore pe săpt.).

Cursuri in 1934—1935: Medicină legală (2 ore pe săpt.). — Tehnică de autopsii şi autopsii medico-legale (1 oră pe săpt.).

Lucrări practice in 1934—1935: Redactare de rapoarte medico-legale (1 oră pe săpt.). — Lucrări de microscopie medico-legală şi histo-patologie medico-legală (2 ore pe săpt.).

Activitate ştiinţifică şi publicaţii în 1930—1935

Articole ştiinţifice: *Un cas de tuberculose chez le nourrisson avec portes d'entrée multiples, în:* Bulletin de la Soc. de Pédiatrie de Iassy, nr. 3 (1931), pg. 147—151. — *A propos d'un suicide par ingestion d'acide Chlorhydrique,* în colaborare cu prof. *Piedelièvre* şi *Desoille,* în: Annales de Med. Lég. Paris 1931, pg. 580—583. —*Recherches expérimentales sur la submersion,* în: Paris Med. nr. 47 (1931), pg. 419—426. — *La splénomégalie mycosique,* în colaborare cu prof. *Hortolomei* şi Dr. *Burghele,* în: Annales d'Anatomie Pathologique, Paris 1932, pg. 145—187. — *Considérations sur le Myélome,* în colaborare cu Dr. *L. Ballif,* în: Annales d'Anatomie Pathologique, nr. 8 (1932), Paris, pg. 874—886. — *Beitrag zur Lehre von den verkalkten Epitheliomen der Haut,* în colaborare cu prof. *I. Tănăsescu,* în: Zeitschrift für Krebsforschung, Berlin 37 (1932), pg. 398—410. *Experimentelle Untersuchungen über den Tod durch Ertrinken,* în: Deutsche Zeitschrift für die gesamte gerichtliche Medizin, Berlin, 22 (1933), pg. 167—178.

Comunicări *la Congresul* de medicină legală din Paris, 1931: *d'Hémoragie sous-dermique par tiraillement dans les orifices d'entrée des projectiles,* în: Annales de Med. Legale, 1931, pg. 569—575. *Blessure d'un foetus dans la cavité utérine par coup de feu,* în: Annales de Med. Legale, 1931, pg. 575—578.

Medicina Operatoare

Profesor titular: *Mihai Eutoianu* până la 9 Ianuarie 1935. Profesor supliinitor: *Vladimir Buţureanu* din 1935. — Asistenţi: *Gheorghe Pârvulescu; Constantin Dumitrescu* dela 1 Ianuarie 1931. — Preparatori: *Elena Beller; Constantin Dumitrescu* dela 1 Ianuarie 1930 până la 1 Ianuarie 1931; *Valentina Timofte* dela 1 Ianuarie 1931 până la 1 Ianuarie 1935; *Constantin Dumitru Dobrescu* dela 1 Ianuarie 1935.

Prof. tit. MIHAI BUTOIANU / Prof. supl. VLADIMIR BUŢUREANU

Cursuri in 1930—1934: Medicina operatoare.

Lucrări practice in 1930—1934: Lucrări de medicină operatoare.

Cursuri in 1934—1935: Medicina operatoare (4 ore pe săpt.).

Lucrări practice in 1934—1935: Lucrări de medicină operatoare.

Patologia Chirurgicală

Profesor titular: *Alexandru Cosăcescu* din Octomvrie 1931; *Paul Anghel* până la 1 Februarie 1931. — Asistent: *Elena Gaube* dela 1 Noemvrie 1930.

Muzeul Universităţii „Alexandru Ioan Cuza" din Iaşi www.muzeul.uaic.ro

Profesor titular ALEXANDRU COSĂCESCU

CURSURI IN 1930—1935: În lipsa unui serviciu spitalicesc, lecţiunile de patologie chirurgicală se fac numai teoretic, ajutate de o iconografie cât mai abundentă sub formă de planşe, proiecţiuni, preparaţiuni anatomice, demonstraţiuni la negatoscop.

Activitate ştiinţifică şi publicaţii în 1930—1935

Articole ştiinţifice: *Operation de Cotte pour le prurit vulvo-anal,* Soc. de chirurgie de Lyon 19 Mars 1931, în: Lyon chirurgical No. 5 (1931). — *Sur une varieté particuliére d'arachement de l'épine tibiale. Fracture en rigole du tiers moyen du plateau tibial,* în: Revue d'Orthopedie, Paris, Septembre 1932. — *Luteinome de l'ovaire. Contribution anatomoclinique à l'étude du virilisme ovarien,* în colaborare cu *Drăgănescu, M. Georgescu* şi *Dinischiotu,* în: Presse Médicale 26 Août 1931. — *Réaction angiomateuse dans le neoplasme acineux du sein,* în: Volumul omagial pentru Prof. *I. Cantacuzino* 1934. — *Raport asupra tratamentului chirurgical al tuberculozei pulmonare,* I-ul Congres Naţional de tuberculoză, Bucureşti 1931.

Membru în comitetul de redacţie al *Revistei de Chirurgie,* Bucureşti, *Acta Medica Latina,* Paris.

Patologia Generală

Profesor titular: *Ion Bălteanu.*— Asistenţi: *Mihai Garofeanu; Petru Ionescu.*— Preparatori: *Ecaterina Rohota Ionescu; Elena Ion Sofronie.*

Profesor titular ION BĂLTEANU [1]

CURSURI ÎN 1930—1931: Asupra fenomenelor de antixenism (3 ore pe săpt.).

LUCRĂRI PRACTICE ÎN 1930—1931: Asupra reacţiilor de imunitate (4 ore pe săpt.).

CURSURI ÎN 1931—1932: Asupra fenomenelor trofobiotice, metabolism şi turburările survenite în transformarea materiilor proteice, grase, hidrocarbonate minerale (3 ore pe săpt.).

LUCRĂRI PRACTICE ÎN 1931—1932: Asupra probelor de control a fiziologiei hepatice, pancreatice, intestinale şi modificărilor morfologice şi serologice sangvine în cursul diferitelor afecţiuni (4 ore pe săpt.).

CURSURI ÎN 1932—1933: Asupra fenomenelor de reacţiune locală şi generală a organismului omenesc contra celor 3 categorii de

[1] Titularul catedrei de Igienă dela 15 Ianuarie 1935, continuând cursurile de Patologie generală ca suplinitorul catedrei.

agenţi: agenţi fizici, agenţi chimici şi agenţi biologici — microorganisme (3 ore pe săpt.).

LUCRĂRI PRACTICE ÎN 1932—1933: În legătură cu lecţiunile teoretice (4 ore pe săpt.).

CURSURI ÎN 1933—1934: Asupra fenomenelor trofobiotice, metabolism şi turburările survenite în transformarea materiilor proteice, grase, hidrocarbonate minerale (3 ore pe săpt.).

LUCRĂRI PRACTICE ÎN 1933—1934: Asupra probelor de control a fiziologiei hepatice, pancreatice, intestinale şi modificărilor morfologice şi serologice în cursul diferitelor afecţiuni (4 ore pe săpt.).

CURSURI ÎN 1934—1935: Asupra fenomenelor de antixenism (3 ore pe săpt.).

LUCRĂRI PRACTICE ÎN 1934—1935: Asupra reacţiilor de imunitate (4 ore pe săpt.).

Activitate ştiinţifică şi publicaţii în 1930—1935

Cărţi: *Vaccinaţiune şi vaccinarea antituberculoasă cu B. C. G.* publicate de Casa Şcoalelor, Bucureşti, în colaborare cu prof. dr. *Mihai Ciucă.* — *Epidemia de febră tifoidă din Iaşi,* în colaborare cu *Alexandru Slătineanu, Ion Alexa şi I. Petrovici,* Institutul de Igienă, Iaşi 1931.

Articole ştiinţifice: *Asupra unei epidemii de febră tifoidă într'o colonie de vară. Consideraţiuni epidemiologice şi clinice,* în colaborare cu dr. *Ion Alexa,* în: Revista Ştiinţelor Medicale Nr. 6.— *Contribution à l'étude du traitement abortif de l'infection paludéenne intentionnelment provoquée par inoculation de sang de Laverania,* în colaborare cu prof. dr. *Mihai Ciucă* şi *Leon Ballif,* în: Bull. Soc. Path. Ext., T. 29, pg. 645. — *Asupra câtorva cazuri de meningită acută limfocitară,* în colaborare cu *Alexandru Slătineanu* şi *Ion Alexa,* în: Rev. Med. Chir. Nr. 6.—*Cancer esofagian primitiv urmat de fistula esotracheală,* în colaborare cu *Maria Francke* şi *Gheorghe Costin,* în: Rev. Med. Chir. Nr. 3.—*Contribution à l'étude du traitement du paludisme,* în colaborare cu *Mihai Ciucă* şi *Leon Ballif,* în: Arch. Roum. Nr. 1, pg. 177. — *Recherches sur l'action thérapeutique de la Plasmochie pure dans le paludisme,* în colaborare cu *Mihai Ciucă, Irimescu, Leon Ballif, Maria Francke, M. Vieru, I. Constantinescu,* în: Arch. Roum. Path. Exp., T. 3, pg. 85.— *La recherche du bacile tbc. dans les produits suspects par inoc. intra-gangl. au cobaye,* în colaborare cu *Valeriu Boeriu* şi *A. Toma,* în: C. R. S. B., T. 3, pg. 214.— *Recherches comparatives sur l'action thérapeutique de la quinoplasmine, du quinostovarsol et de la quinine sulfurique le paludisme spontané,* în: Arh. Roum. de Phat. Exp., T. 5 (1932). — *Sur un cas de morve avec farcins chroniques* în colaborare cu *Alexandru Slătineanu, E. Alexa, E. Buttescu,* în: Arch. Roum., T. 5, 1933, pg. 177. — *La réinfection par voie ganglionnaire chez le cobaye,* în colaborare cu *A. Toma* şi *A. Garaguli,* în: Soc. Biol., T. 112, pg. 1.435. — *Recherches au sujet de la*

Muzeul Universităţii „Alexandru Ioan Cuza" din Iaşi www.muzeul.uaic.ro

durée de la prémunition des lapins vaccinés par le B. C. G. în colaborare cu *A. Toma* şi *A. Garaguli*, în: C. R. Soc. Biol., T. 113, pg. 947. — *Recherches sur la consolidation de la résistance des lapins à la réinfection d'épreuve par réinoculation répetés de B. C. G.*, în colaborare cu *A. Toma* şi *A. Garaguli*, în: Soc. Biol., T. 113, pg. 948.—*Typhus exanthématique inapparent chez l'homme*, în colaborare cu *Mihai Ciucă* şi *N. Constantinescu*, în: C. R. Soc. Biol., 1934. — *Le chat réservoir possible de virus exanthématique*, în colaborare cu *Mihai Ciucă* şi *N. Constantinescu*, în: C. R. Soc. Biol., 22 Mai 1934. — *Efficacité thérapeutique des alcaloïdes totaux de l'écorce de quinquina dans le paludisme humain* (infection naturelle), în: Bul. Soc. Path. Ex., T. 27.—*Există o nefrită malarică?* în colaborare cu *Alexandru Slătineanu, E. Alexa, Maria Francke, M. Sibi* şi *E Lupu*, în: Rev. Şt. Med. Nr. 5, 1934.— *Recherches expérimentales sur la réinfection tuberculeuse par réinoculation cutanée des produits pathologiques bacilifères*, în: C. R. Soc. Biol., T. 116.—*La réinfection par voie péritoneale des cobayes avec des crachat tuberculeux humains*, în colaborare cu *A. Toma* şi *C. Daulja*, în: C. R. Soc. Biol., T. 116, pg. 462. — *La maladie inapparente comme réservoir humain de typhus exanthématique. Son importance épidémiologique*, în colaborare cu *Mihai Ciucă* şi *N. Constantinescu*, în: Arch. Roum. Phat., T. 8. 1935. — *Reacţie citologică atipică în lichidul cefalo-rachidian într'un caz de meningită septică*, în colaborare cu *E. Alexa* şi *Liubov Sârbu*, în: Rev. Med. Chir.—*Evoluţia parazitului malariei într'un caz de infecţie mixtă*, în colaborare cu *E. Alexa*, în: Rev. Med. Chir. 1935.—*Evoluţia atipică a reacţiei citologice şi chimice într'un caz de meningită tbc.*, în colaborare cu *E. Alexa* şi *M. Sibi*, în: Rev. Med. Chir.

Comunicări: *Câteva consideraţiuni asupra meningitelor limfocitare benigne*, în colaborare cu *Alexandru Slătineanu* şi *Ion Alexa*, la Congresul de boli infecţioase, Craiova 1934.— *Recherches sur la pellagre*, în colaborare cu *Mihai Ciucă, Alexandru Slătineanu, Ion Alexa* şi *I. Nitzulescu*, la Congresul de boli infecţioase, Craiova. — *Vaccinarea antidifterică a populaţiei şcolare din oraşul Iaşi*, la Congresul Naţional de boli infecţioase, Craiova. — *Cauzele de eroare în interpretarea rezultatelor premunizării cu B. C. G.*, în colaborare cu *E. Alexa* şi *Ecaterina Manoliu*, la Congresul Naţional de tbc.. 1935. — *Încercări de vaccinare preventivă şi curativă a cobailor prin injecţii repetate de B. C. G.*, la Congresul Naţional de tbc., Iaşi 1935.

Membru în comitetul de redacţie al *Revistei Medico-Chirurgicale*, Iaşi.

Patologia Medicală

Profesor titular: *Gheorghe Tudoranu* dela 15 Februarie 1931. Profesor suplinitor *Ion Bălteanu* până la 15 Februarie 1931. — Conferenţiar: *Gheorghe Tudoranu* dela 1 Decemvrie 1930 până la 15 Februarie 1931.

Profesor titular GHEORGHE TUDORANU

Catedră suplinită în 1930—1931 de D-l *Ion Bălteanu*

CURSURI ÎN 1930—1935: Cursuri clinice de Patologie internă cu bolnavii din serviciul clinicii medicale şi clinicii terapeutice (2 ore pe săpt.).

LUCRĂRI PRACTICE ÎN 1930—1935: Semiologie cu studenţii la spitalul Paşcanu şi în Clinica Medicală.

Activitate ştiinţifică şi publicaţii în 1930—1935

Articole ştiinţifice: *Recherches bactériologiques sur la boue de Budachi. Régénérations de cette boue*, în colaborare cu *E. Hurmuzache* şi *Herescu*, în: C. R. Soc. Biol. 1930. — *Sur le procesus biochimique de la régénération de la boue de Budachi*, în colaborare cu *Hurmuzache* şi *Herescu*, în: C. R. Soc. Biol. 1930. — *Tratamentul boalelor de ficat şi de nutriţie la Slănic*, în: Revista de Hidrologie Nr. 3 (1930). — *Cercetări bacteriologice şi biochimice asupra regenerării nămolului lacurilor sarate mai importante din România*, în Revista Medico-Chirurgicală Nr. 2 (1930). — *Tratamentul anemiei pernicioase după metoda Whippe*, în colaborare cu prof. *C. Bacaloglu*, în: Spitalul Nr. 100 (1930). — *Tratamentul leucemiilor mieloide cronice cu ser leucolitic*, în colaborare cu prof. *C. Bacaloglu*, în: Spitalul Nr. 11 (1930). — *Un caz de leucemie acută cu plasmazellen*, în colaborare cu *P. Ionescu* şi *Gh. Balmuş*, în: Revista Medico-Chirurgicală Nr. 6 (1931). — *Modificarea p. H-ului urinar după cura cu apele de Slănic*, în colaborare cu *Herescu*, în: Revista de Hidrologie Nr. 1—2 (1932).— *Acţiunea cholecistokinetică a izv. Nr. 3 Slănic*, în: Revista de Hidrologie Nr. 5 (1932). — *Acţiunea cholecistokinetică a apelor de Slănic, izv. Nr. 1—6, 10 şi 13*, în: Revista de Hidrologie Nr. 5 (1932). — *Acţiunea terapeutică a apelor de Slănic asupra veziculei biliare în litiaza biliară*, în: Rev. de Hidrologie Nr. 5 (1932). — *Acţiunea apelor de Borsec, Vâlcele, Bodoc şi Malnaş asupra contracţiei veziculei biliare*, în: Rev. de Hidrologie Nr. 5 (1932). — *Acţiunea apelor de Slănic asupra secreţiei externe a pancreasului*, în: Rev. de Hidrologie Nr. 5 (1932). — *Influenţa apelor de Slănic asupra uricemiei, p. H-ului urinar şi eliminărilor renale în diateza urică*, în: Rev. de Hidrologie Nr. 5 (1932). — *Modificările bilirubinemiei şi rezervei alcaline după apele de Slănic*, în: Rev. de Hidrologie Nr. 5 (1932). — *Acţiunea apelor de Slănic asupra calciului şi potasiului din sânge*, în: Rev. de Hidrologie, Nr. 5 (1932). — *Slănicul Moldovei*, în: Rev. Medico-Chirurgicală, Nr. 1 (1932). — *Analiza bacteriologică a nămolului de Sovata. Regenerarea nămolului cu microbii izolaţi din lac*, în: Rev. de Hidrologie Nr. 5 (1932). — *Flora microbiană a nămolului Polyfango. Regenerarea nămolului cu microbii izolaţi din nămol*, în: Rev. de Hidrologie Nr. 1 şi 2

Muzeul Universităţii „Alexandru Ioan Cuza" din Iaşi www.muzeul.uaic.ro

(1932). — *Sur un cas de léucémie aigue chez un enfant*, în colaborare cu *E. Hurmuzache*, în: Bull. de la soc. de Pèdiatrie de Jassy 1932. — *Câteva date noi asupra fiziopatologiei eritronului*, în: România Medicală Nr. 24 (1933). — *Influenţa apelor de Slănic asupra Glutationului din sânge*, în: Rev. de Hidrologie Nr. 3 (1934), în colaborare cu *E. Herescu* şi *M. Chirciu*. — *Influenţa apelor de Slănic asupra cholecistitelor cronice*, în: Rev. de Hidrologie Nr. 3 (1934). — *Acţiunea helmintifugă a apelor de Slănic*, în colaborare cu *Gr. Iamandi*, în: Rev. de Hidrologie Nr. 3 (1934). — *Sur la lipase sérique chez les malariques quininisés ou non quininisés*, în: c. r. Soc. Biol Oct. 1934, în colaborare cu *Herescu*. — *Aplicaţiunile apelor minerale în boalele de intestine*, în: Mişcarea Medicală Nr. 6 (1934). — *Consideraţiuni asupra anemiilor nepernicioase*, în: România Medicală, Nr. 5 (1934). — *Relaţiile dintre sânge şi diferitele organe*, în: România Medicală Nr. 23 (1934). — *Contribuţiuni la studiul hemofiliei familiare*, în: Rev. Medico-Chirurgicală, Nr. 5—6 (1934). — *Sur un cas de hémophilie familiale traité avec de la foliculine*, în: Bulletin de la Soc. de Néurologie, Psychiatrie et Endocrinologie, Nr. 5 (1934). — *Consideraţiuni asupra unui caz de leucemie mixtă*, în: Rev. Medico-Chirurgicală, Nr. 5—6 (1934), în colaborare cu *C. Diaca* şi *C. Ionescu*. — *Premiul Nobel pe 1934 şi descoperirile în legătură cu anemia pernicioasă*, în: Rev. Adamachi, Nr. 4 (1934). — *Aplicaţiunile apelor minerale în bolile de intestine*, în: Mişcarea Medicală Nr. 6 (1934). — *Asupra unui caz incipient de eritremie*, în: Revista Medico-Chirurgicală, Nr. 5 (1934), în colaborare cu *Angela Rosin*. — *Cercetări asupra indoxilului în leucemii*, în colaborare cu *Herescu*, în: Rev. Medico-Chirurgicală, Nr. 5 (1935).

Recenzii în: revista Medico-Chirurgicală din Iaşi.

Conferinţe ştiinţifice: *Date noi asupra anemiilor*, Decemvrie 1934, în cadrul Asociaţiei asistenţilor—Iaşi. — *Bolile sângelui*, Chişinău 1935, în cadrul Asociaţiei medicilor. — *Achiziţiuni noi în litiaza biliară*, Chişinău 1935, în cadrul Asociaţiei medicilor. — *Actualităţi medicale asupra colitelor*, Iaşi 1935, în cadrul Asociaţiei asistenţilor universitari.

Comunicări: *Acţiunea anagotoxică a apelor de Slănic*, la Congresul de Balneologie, Mai 1930. — *Acţiunea apelor de Slănic asupra globulelor roşii de om*, la Congresul de Balneologie, Mai 1930. — *Acţiunea protectoare a apelor de Slănic asupra globulelor roşii în prezenţa agenţilor chimici hemolitici*, la Congresul de Balneologie, Mai 1930. — *Modification biochimique* (Hémoglobine, vitesse de sédimentation, viscosité, réfractométrie, calcémie, résérve alcaline), *sous l'action de la cure héliomarine simple à Budachi*, în colaborare cu *E. Hurmuzache* şi *Herescu*, la Congres International de Thalasothérapie Berck sur mer, 1931. — *Modification biochimiques sous l'influence de la cure mixte à Budachi* (marine, héliotherapie, boue mineral), în colaborare cu *E. Hurmuzache* şi *Herescu*, la Congres International de Thalasothérapie, Berck sur mer 1931. — *Action de quelques eaux minérales de Roumanie sur la vésicule biliaire*, la Congrès International de Vichy 1932. — *Influenţa apei de Slănic asupra hemolizei cu ser hemolitic în vitro şi în vivo*, la Congresul de Balneologie 1933, în colaborare cu *E. Alexa*. — *Sur la flore microbienne de la boue oxidée du lac Sabolat* (boue deposée sur les bords du lac et exposée au soleil. Réactivation de la boue à l'aide des germes isolés de cette boue), la VI-éme Congrès de l'Assoc. internationale, de Thalasothérapie Berck sur mer 1931 în colaborare cu *E. Hurmuzache*. — *Tratamentul bolilor de ficat cu apele minerale româneşti*, la Congresul de Balneologie, Martie 1934. — *Acţiunea apelor de Mangalia asupra glutationului din sânge*, la Congresul de Balneologie, Septemvrie 1934. — *Acţiunea apelor de Slănic asupra motricităţii stomacale, în legătură cu efectul hipoglicemic al apelor*, la Congresul de Balneologie 1935.

Parazitologia

Profesor titular: *Virgil Nitzulescu* dela 1 Martie 1932; *Neculai Leon* până la 1931. Profesor suplinitor: *Ion Borcea* dela 1 Noemvrie 1931 până la 1 Martie 1932. — Şef de lucrări: *Lucia Borcea*. — Asistent: *Grigorie Iamandi; Vasile Dobrovici* dela 1 Aprilie 1930 până la 1 Decemvrie 1933; *Georgeta Nitzulescu* dela 1 Decemvrie 1933.

Prof. tit. NECULAI LEON / Prof. tit. VIRGIL NITZULESCU

Cursuri în 1930—1931: Parazitologie.

Lucrări practice în 1930—1931: Lucrări de Parazitologie.

Cursuri în 1931—1932: Istoria naturală medicală şi Parazitologie (2 ore pe săpt.).

Lucrări practice în 1931—1932: Lucrări de Parazitologie (8 ore pe săpt.).

Cursuri în 1932—1935: Parazitologie pentru an. I şi III (2 ore pe săpt.). — Curs de specializare pentru medici igienişti (10 ore pe an).

Lucrări practice în 1932—1935: Lucrări de Parazitologie cu studenţii an. I şi III (8 ore pe săpt.). — Cu medici igienişti (10 ore pe an).

Activitate ştiinţifică şi publicaţii în 1930—1935

Articole ştiinţifice: *Sur le Phlebotomus chinensis*, în: Annales de Parasitologie, Paris 8 (1930), pg 362. — *Sur la présence en Europe du Phlebotomus major str. sensu*, în: Annales de Parasitologie, 8 (1930), pg. 376. — *Sur une variété du Phlebotomus perniciosus*, în: Annales, 8 (1930), pg. 382. — *Sur le Phlebotomus troglodites*, în: Annales de Parasitologie, 8 (1930), pg. 386. — *Contribution à l'etude de la femelle du Phlebotomus intermedius*, în: Annales de Parasitologie, 8 (1930). — *Sur le Phlebotomus ariasi. Sa présence en France*,

Muzeul Universităţii „Alexandru Ioan Cuza" din Iaşi www.muzeul.uaic.ro

în : Annales de Parasitologie, 8 (1930), pg. 530. — *Phlebotomus langeroni n. sp.*, în : Annales de Parasitologie, 8 (1930). — *Phlebotomus demeijerei, n. sp., de Iava.* în : Annales de Parasitologie, 8 (1930), pg. 540. — *Phlebotomus larroussei n. sp.*, în colaborare cu *M. Langeron*, în : Annales de Parasitologie, 9 (1931). — *Contributions à l'étude des Phlebotomes du groupe minutus. P. parroti et P. minutus*, în : Annales de Parasitologie, 9 (1931). — *Essai de table chotomique pour la détérmination des phlebotomes européens*, în colaborare cu *G. Nitzulescu*, în : Annales de Parasitologie, 9 (1931). — *Contribution à l'étude des phlebotomes du Gabon*, în colaborare cu *H. Galliard*, în : Annales des Parasitologie, 9 (1931). — *Sur un phlebotome nouveau de Vénézuela. P. Gomezi*, în : Annales de Parasitologie, 9 (1931). — *Deuxieme contribution à l'etude des phlebotomes du groupe minutus. P. fallax*, în : Annales de Parasitologie, 9 (1931). — *Apropos du Phlebotomus Chinensis*, în : Annales de Parasitologie, 9 (1931). — *Sur le présence en Jougoslavie du P. perniciosus vair tobbi*, în : Annales de Parasitologie, 9 (1931). — *Essai de classification des phlebotomes*, în : Annales de Parasitologie, 9 (1931). — *Les Phlebotomes de France*, în colaborare cu *M. Langeron*, în : Annales de Parasitologie, 10 (1932). — *Présence à Richelieu du Phlebotomus perniciosus*, în colaborare cu *R. Ph. Dolfus*, în : Annales de Parasitologie, 12 (1934). — *Sur la présence du P. langeroni en Cyrénaique*, în colaborare cu *G. Nitzulescu* în : Archivio italiano d. Sc. medico-coloniale, 14 (1933), pg. 414—417. — *Présence du P. macedonicus en Italie*, în colaborare cu *G. Nitzulescu*, în : Annales de Parasitologie, 11 (1933). — *Contribution à l'etude des phlebotomes européens du sous genre Larroussius*, în colaborare cu *G. Nitzulescu*, în : volume jubilaire en l'honneur du Prof. *Parhon*.

Comunicare: *Sur le rôle des mandibules dans le trompe des insectes piqueurs*, la Congresul American din Argentina 1931.

Radiologia şi Radiografia

Profesor titular EMIL RADU [1]

Embriologia [2]

Conferenţiar GHEORGHE ZAMFIRESCU

CURSURI ÎN 1932 — 1933 : Embriologie generală : date necesare înţelesului începutului embrionului uman. — Embriologia umană : organogeneză şi anexe embrionare.

LUCRĂRI PRACTICE ÎN 1932 — 1933 : Preparate macroscopice, microscopice embrionare om şi animale. — Colocvii.

[1] Lipsesc indicaţii.

[2] Conferinţă alipită la catedra de Anatomie în 1930—1931, la Histologie şi Histogeneză în 1931—1932, la Obstetrică din 1932.

CURSURI ÎN 1933 — 1934 : Embriologie şi Teratologie umană, în vederea complectării educaţiei obstetricale, pentru studenţii an. V.

LUCRĂRI PRACTICE ÎN 1933 — 1934 : Examinări de preparate embriologice macroscopice, microscopice om şi animale, apropiate de evoluţia embrionară umană. — Colocvii.

CURSURI ÎN 1934 — 1935 : Embriologie si Teratologie, în cadrul disciplinei obstetricale pe care o complectează fiind urmată de studenţii an. IV şi V.

LUCRĂRI PRACTICE ÎN 1934 — 1935 : Demonstraţiuni cu aparatul de proiecţiuni. Studii macroscopice, microscopice pe germen în evoluţiune, gamete, gonade la om şi animale, apropiate de evoluţia embrionară umană, în cadrul exclusiv obstetrical. — Colocvii ; Interogări ; Probleme puse : Sexualitate. Ereditate. Monoembrionomie. Poliembrionie. Teratogeneză.

Semeiologia Medicală [1]

Conferenţiar : *Ion Nimereanu* până în 1931. *Leon Ballif* dela 15 Aprilie 1931 până la 15 Decemvrie 1933.

Oto-rino-laringologia

Agregat onorar VASILE DIMITRIU-BORCA

CURSURI ÎN 1930 — 1935 : Oto-rino-laringologie.

LUCRĂRI PRACTICE ÎN 1930 — 1935 : Policlinică.

Membru în comitetul de redacţie al *Revistei Oto-rino-laringologice din Bucureşti.*

Igiena Socială

Agregat onorar ION GHEORGHIU

CURSURI ÎN 1930 — 1935 : Igienă Socială, 56 de lecţii (2 ore pe săpt.).

LUCRĂRI PRACTICE ÎN 1930 — 1935 : Lucrări în Laboratorul de Bacteriologie.

Activitate ştiinţifică şi publicaţii în 1930—1935

Cărţi : *Cancerul*, 1 vol. Bucureşti 1935, 172 pagini în 8°.

Articole ştiinţifice : *Variations dans l'évolution d'un carcinome de la souris*, în colaborare cu *Gh. Balmuş*, în : C. R. Soc. Biol. 102 (1930), pg. 279. — *Contributions à l'étude du cancer de la*

[1] Conferinţă desfiinţată.

Muzeul Universităţii „Alexandru Ioan Cuza" din Iaşi
www.muzeul.uaic.ro

grenouille, în: C. R. Soc. Biol. 102 (1930), pg. 280. — *Considerations biochimiques et sérologiques sur les races microbiennes isolée d'une épidemie de Gastro-Enterite aigue*, în: C. R. Soc. Biol, 103 (1930), pg. 451. — *Possibilité d'infection par le liquide cephalo-rachidien dans le typhus exanthematique*, în: C. R. Soc. Biol. 104. (1930). — *Contribution à l'étude d'une épidemie de Gastro-Enterite dysenteriforme*, în: Annales de l'Institut Pasteur 44 (1930), pg. 710. — *Possibilité d'infection par le liquide cephalo-rachidien dans le typhus exanthématique*, în: Archives Roumaine de Pathologie 4 (1930). — *Le cancer experimental des plantes et la theorie de Lakhosky*, în: C. R. Soc. Biol. 106 (1931), pg. 754. — *Contribution à l'étude d'une maladie contagieuse de la grenouille*, în colaborare cu *Gh. Balmuş*, în: C. R. Soc. Biol. 108 (1931) pg. 1002. — *Contribution à la chimiothèrapie des cancers*, în: C. R. Soc. Biol. 108 (1931), pg. 229. — *L'Immunité et la Vaccinothèrapie anticancereuse chez les plantes*, în: C. R. Soc. Biol. 109 (1932), pg. 1387. — *Recherches sur les tumeurs spontanées chez les poules*, în: C. R. Soc. Biol. 112 (1932). — *Contribution à l'étude de la cage à cancer*, în: C. R. Soc. Biol. 114 (1933), pg. 756. — *Le cancer des plantes et l'Immunité anticancereuse*, în: Annales de l'Institut Pasteur, 51 (1933), pg. 535. — *Frequence du cancer dans la ville de Iassy*, în: Bull. Ass. Franc. pour l'étude du cancer (1935), pg. 73—78. — *L'influence des agents physiques sur la virulence du sarcome de la poule*, în: C. R. Soc. Biol. 1935. — *L'infection due au baccille Colli*, în: Bull. et Mem. Soc. Med. Hopit. Bucarest 1935. — *Aperçu sur une tumeur spontanée de la poule*, în: Bull. Assoc. Franc. pour l'étude du cancer 24 (1935), pg. 530.

Comunicări, rapoarte şi prospecte: *Contribuţiuni terapeutice asupra apelor alcaline purgative româneşti, Slănic Nr. 6, Breazu, Olăneşti Nr. 3 şi 19 faţă cu apele similare străine*, Congresul de Balneologie, Iaşi 1934. — *Raport ştiinţific asupra staţiunii balneo-climatice Vatra Dornei*, Ministerul Sănătăţii 1934. — *Prospect asupra acţiunii terapeutice a apelor carbo-gazoase a apelor de băut şi a nămolului din staţiunea Vatra-Dornei*, Ministerul Sănătăţii 1934. — *Acţiunea hipoglicemiantă a apei carbo-gazoase Poiana-Negri*, Congresul de Balneologie, Bucureşti 1935.

Membru în comitetul de redacţie al revistei *Poporul Românesc*.

Ortopedia

Agregat onorar ANDREI TROSC

Cursuri în 1930—1931: Cursuri clinice de ortopedie şi chirurgie infantilă, la spitalul Caritatea (2 ore pe săpt.).

Cursuri în 1931—1932: Cursuri teoretice de Ortopedie (ex catedra), în amfiteatrul Facultăţii de medicină (2 ore pe săpt.).

Cursuri în 1932—1933: Cursuri clinice pe bolnavi din Clinica I chirurgicală, de sub conducerea profesorului Paul Anghel (2 ore pe săpt.).

Cursuri în 1933—1934: Cursuri clinice pe bolnavii din Clinica I chirurgicală (2 ore pe săpt.).

Cursuri în 1934—1935: Cursuri clinice pe bolnavi cu afecţiuni ortopedice din Clinica I chirurgicală (2 ore pe săpt.).

Lucrări practice în 1930—1935: Aparate gipsate şi intervenţii curente de Ortopedie, executate la spitalul Caritatea şi la Clinica I chirurgicală.

Activitate ştiinţifică şi publicaţii în 1930—1935

Articole ştiinţifice: *Consideraţiuni asupra nouilor încercări de chirurgie activă, în tratamentul tuberculozelor osteo-articulare*, în: Revista Medico-Chirurgicală, 41 (1930) Iaşi. — *Câteva observaţii personale în cadrul nouilor încercări de chirurgie activă în tratamentul tuberculozelor osteo-articulare*, în: Revista de Ortopedie şi Chirurgie infantilă din Cluj, 4 (1930). — *Malformations cicatricielles de la main chez l'enfant. Resultats comparatifs des interventions chirurgicales*, în: Bulletins de la Soc. de Pédiatrie, Iaşi 2 (1931). — *Malformation cicatricielle de la face et de l'orifice bucal à la suite d'une enorme perte de substance*. Cas personnel, operé, guéri, în: Bulletins de la Soc. de Péd. Iaşi, 2 (1931). — *Synostose vertebrale par autogreffe osseuse, dans le Mal de Pott, chez l'enfant*, în: Bulletins de la Soc. de Ped. Iaşi, 2 (1931). — *Hémartrose traumatique du genou et périarthrite suppurée à streptocoques, concomitents*, în: Bulletins de la Soc. Ped. Iaşi, 2 (1931). — *Considerations sur un cas de tératome sacro-coccigien*, în colaborare cu prof. *Paul Anghel, N. David şi E. Ionescu*, în: Bulletins de la Soc. Pediatrie Iaşi, 5 (1934). — *Circumcizia nervului sciatic în tratamentul malformaţiilor spastice ale membrelor inferioare* (operaţie personală), în: Revista de Ortopedie şi Chirurgie infantilă din Cluj, 1935.

Recenzii în: Revista Medico-Chirurgicală a soc. de medici şi naturalişti din Iaşi, Revista de Ortopedie şi Chirurgie infantilă din Cluj.

Comunicări: *Malformaţii cicatriciale ale mâinii la copil. — Rezultatele în 6 cazuri de fracturi subcapitale la copil. — Autotransplant osos, intracervico-trochanterian, în coxalgie. — Aparatul gipsat al lui Trosc*, pentru fracturile humerusului, la al IV Congres de Chirurgie, Bucureşti, 18—20 Iunie 1933. — *Artrodeza paraarticulară în coxalgie, procedeu personal — Autotransplant osos, intracervico-trochanterian*, în două cazuri de coxalgie, cu vindecare repede, la al III Congres Naţional de Tuberculoză, Iaşi, 16—18 Iunie 1935.

Membru în comitetul de redacţie al *Revistei de Ortopedie şi Chirurgie infantilă din Cluj*.

Semeiologia Chirurgicală

Agregat onorar VLADIMIR BUŢUREANU

Cursuri în 1930—1935: Semeiologie chirurgicală (2 ore pe săpt.).
Lucrări practice în 1930—1935: Stagiu de spital zilnic cu studenţii.

Muzeul Universităţii „Alexandru Ioan Cuza" din Iaşi
www.muzeul.uaic.ro

Activitate ştiinţifică şi publicaţii în 1930—1935

Cărţi: *Chirurgie de l'ulcére gastrique et duodenal,* în colaborare cu *prof. Hortolomei,* Masson, Paris 1932, 300 pg.

Conferinţe ştiinţifice la Societatea studenţilor în Medicină, Iaşi şi la Asociaţia asistenţilor Universitari, Iaşi.

Comunicări la Société Nationale de Chirurgie, Paris, Société de Chirurgie, Bucureşti şi la Societatea de Medici şi Naturalişti, Iaşi.

Epidemiologia şi Clinica Bolilor Infecţioase

Conferenţiar ION ALEXA

CURSURI ÎN 1930—1935: Epidemiologie generală şi specială.—Epidemiologia şi profilaxia bolilor infecţioase.

LUCRĂRI PRACTICE ÎN 1930—1935: Stagiu la spitalul Izolarea, demonstrarea cazurilor clinice şi aplicaţii de laborator clinic.

Activitate ştiinţifică şi publicaţii în 1930—1935

Monografii: *Starea sanitară a circumscripţiei de demonstraţie Tomeşti, jud. Iaşi,* în colaborare cu *Al. Slătineanu,* Edit. Inst. Igienă şi Sănăt. Publică, Iaşi 1930.—*Monografia sanitară a comunei rurale Costuleni-Iaşi,* în colaborare cu *Al. Slătineanu* şi *I. Rugină,* Edit. Inst. Igienă şi Sănătate Publică, Iaşi 1930.—*Monografia sanitară a asociaţiei administrative Osoi-Iaşi,* în colaborare cu *Al. Slătineanu* şi *C. Gheorghiu,* Edit. Inst. Igienă şi Sănăt. Publică, Iaşi 1932.—*Plasa sanitară Tomeşti, doi ani de activitate,* în colaborare cu *Al. Slătineanu,* Edit. Inst. Igienă şi Sănăt. Publică, Iaşi 1932.—*Ancheta internaţională asupra cauzelor mortalităţii primului an de viaţă şi a mortinatalităţii în Plasa sanitară Tomeşti,* Edit. Inst. Igienă şi Sănăt. Publică, Iaşi 1932.

Articole ştiinţifice: *Tratamentul malariei forma tropică cu plasmochin compus,* în colaborare cu prof. *Al. Slătineanu* şi *I. Bălteanu,* în: Rev. Med. Chir. Nr. 2, 1930.—*Contribution au traitement de la scarlatine par le serum de convalescent,* în colaborare cu *I. Bălteanu,* şi *E. Alexa,* în: Arch. Roum. de Pathol. Exper. Tome III, 1930. — *Asupra unei epidemii de febră tifoidă într'o colonie de vară, consideraţiuni epidemiologice şi clinice,* în colaborare cu *I. Bălteanu,* în: Rev. Ştiinţ. Med. Nr. 6, 1930.— *Asupra unui caz de nevrita sciaticului popliteu extern după tifus exantematic,* în: Rev. Med. Chir. Nr. 6, 1930. *Sur deux cas de septicémie staphilococcique avec des localisations secondaires multiples,* în: Bull. de la Soc. Pèdiatrie Nr. 3, 1930.—*Recherches comparatives sur l'action thérapeutique de la quinoplasmine, du quinostovarsol et de la quinine sulfurique dans le paludisme spontané,* în colaborare cu *Al. Slătineanu* şi *I. Bălteanu,* în: Arch. Roum. de Pathol. Exper. T. 5, 1932.—*Eficacité thérapeutique des alcaloïdes totaux de l'ecorce de quinquina dans le paludisme humain* (infection naturelle) în colaborare cu *Al. Slătineanu, M. Ciucă, I. Bălteanu,* în: Bull. de la Soc. de Path. Exot. T. 27, 1934, pg. 724. —*Recherches sur la pellagre,* în colaborare cu *Al. Slătineanu, M. Ciucă, I. Bălteanu, I. Nitzulescu,* în: Rev. Med. Chir. 1934. — *Contribution à l'étude de certaines problémes paludéenes mis à l'étude par la commission du paludisme,* în colaborare cu *I. Bălteanu* şi *E. Alexa,* în: Arch. Roum. de Path. exp. et Microb. 1935. — *Study of the alimentation of the pellagra in Rumania,* în colaborare cu *Aykroyd* şi *I. Nitzulescu,* în: Arch. Roum de Path. Exper. et Micr. 1935. — *Rugeola în mediul rural,* în colaborare cu *Al. Slătineanu* şi *I. Rugină,* în: Rev. Igiena Şcolară, 1935. — *Studiul infecţiei tuberculoase prin intradermo-reacţia la tuberculină în populaţia şcolară din centrul de igienă rurală Tomeşti,* în colaborare cu prof. *Al. Slătineanu,* în: Rev. Med. Chir. Nr. 1, 1935.

Comunicări: *Raport cerut şi prezentat Comisiei Paludismului Secţia de Igienă a Ligii Naţiunilor,* citat în Revista Organisation d'Hygiéne, Genéve 1933. — *Epidemiologia, profilaxia şi tratamentul difteriei,* în colaborare cu Prof. *I. Bălteanu* şi *E. Alexa,* raport prezentat primului Congrès de boli infecţioase, Craiova 1934.— *Câteva consideraţiuni asupra meningitelor limfocitare benigne,* în colaborare cu *Al. Slătineanu şi I. Bălteanu,* al doilea memoriu, primul Congres de boli infecţioase, Craiova 1934. — *Studiul infecţiei tuberculoase prin intradermo-reacţia Mantoux în mediul rural,* în colaborare cu *Al. Slătineanu, E. Alexa* şi *I. Bălteanu,* la al III Congres Naţional de tuberculoză 1935. — *Organizarea şi funcţionarea dispensarului de Tuberculoză al Casei Asigurărilor Sociale Iaşi,* al treilea Congres Naţional de tuberculoză, Iaşi 1935. — *Sensibilitatea cutanată la tuberculină a copiilor vaccinaţi cu B. C. G. pe cale bucală,* al III Congres Naţional de tuberculoză, Iaşi 1935.

Membru în comitetul de redacţie al *Revistei Medico-Chirurgicale.*

Institutul de Igienă şi Spitalul Izolarea

Dela 1908 figurează la Facultate de Medicină o catedră de Igienă care a fost încredinţată prin concurs D-lui prof. Dr. *Mezincescu.* Din lipsă de spaţiu, această catedră cu laboratorul ei funcţionau într'o casă particulară, închiriată de Minister în acest scop. Numai în 1921, când prima aripă a Facultăţii a fost dată spre folosinţă, Laboratorul de Igienă a putut fi instalat în etajul al II-lea al acestei construcţii.

Muzeul Universitatii Alexandru Ioan Cuza din Iasi www.muzeul.uaic.ro

Cursurile predate la această catedră priveau în deosebi chestiuni de igienă generală, adică studiul din punct de vedere sanitar al celor 3 factori: apa, aerul şi solul, însoţit de lucrări practice în legătură cu subiectele predate.

Lucrările ştiinţifice care au preocupat pe titularul catedrei se refereau cu deosebire la studiul Leprei, şi în particular a Leprei şobolanilor şi la studiul gonoreei, executându-se cercetări asupra biologiei, agentului patogen şi în deosebi asupra proprietăţilor lui antigenice urmărindu-se prepararea unui ser terapeutic.

La 1921, D-l profesor Dr. *Mezincescu* este transferat la Facultatea de Medicină din Bucureşti. La 1 Aprilie 1922, Domnul Dr. *Mihai Ciucă* este numit profesor de Igienă la Facultatea de Medicină din Iaşi. La această dată învăţământul Igienei la Facultatea de Medicină consta din 2 ore de curs teoretic şi 2 şedinţe a câte 3 ore de lucrări practice pe săptămână.

Limitat la acest program uşor se putea vedea că noţiunile teoretice, căpătate la cursul de igienă, erau cu totul insuficiente viitorului medic sanitar, care nu avea noţiuni clare de Epidemiologie, de Clinica şi profilaxia bolilor contagioase, ca şi de posibilităţile de aplicare a metodelor de desinfecţie.

Profesorul *M. Ciucă* a intervenit atât la Ministerul Instrucţiunii cât şi la Ministerul Sănătăţii, arătând situaţia reală cu toate lipsurile pe care le prezintă acest învăţământ. Ministerul Sănătăţii realizase în Iaşi un spital de izolare din secţia de boli contagioase ce-i fusese cedată în acest scop de către epitropia Sf. Spiridon, din cauza crizei financiare prin care trecea în urma aplicării reformei agrare. Parte din clădiri au fost refăcute şi completate cu noui pavilioane datorite sprijinului acordat de D-l prof. *Slătineanu*, pe atunci director general al Serviciului sanitar.

Profund înţelegător al importanţei ce prezinta un curs cât mai complet de Igienă pentru formarea corpului nostru medical, *Gh. Mârzescu*, pe atunci Ministru al Sănătăţii Publice, încredinţează direcţia spitalului Izolarea D-lui prof. *Ciucă* şi îl asigură de toată solicitudinea pentru buna lui funcţionare, de care a şi dat dovadă în toate împrejurările grele.

Ca medic primar al acestui spital, Profesorul *Ciucă* înfiinţează un învăţământ de Epidemiologie şi Clinică de boli contagioase, cu aplicarea tuturor metodelor de desinfecţie, organizarea şi îndrumarea acestui învăţământ având-o profesorul de Igienă al Facultăţii.

În 1927, se reuşeşte a se crea pe lângă catedra de Igienă o conferinţă de Epidemiologie, Clinica şi profilaxia bolilor infecţioase şi o conferinţă de Igienă socială.

Paralel cu organizarea acestui învăţământ s'a reorganizat şi localul Labor. de Igienă instalat în 10 camere principale, construindu-se mobilier special pentru amfiteatru, sală de lucrări practice, sală de Chimie biologică, sală de Epidemiologie şi Statistică vitală, săli de lucrări pentru asistenţi, sală de bibliotecă, sală de prepararea mediilor de cultură, sală de prepararea vaccinului antituberculos B. C. G.,

sală pentru crescătorie de animale, sală de animale în experienţă, precum şi un nucleu de muzeu de igienă.

Cu ajutorul Ministerului Sănătăţii, al Ministerului Instrucţiunii şi al Fundaţiei Rockefeller, s'a procurat un număr de microscoape şi aparatura pentru lucrările practice.

Astăzi învăţământul de Igienă şi Clinica de boli contagioase a Facultăţii de Medicină din Iaşi, comportă: **1.** Un curs de Igienă generală şi specială, 2 ore pe săptămână, întreg anul şcolar; **2.** Un curs de Clinica bolilor contagioase, 2 şedinţe de câte 2 ore pe săptămână tot timpul anului şcolar la spit. de boli contagioase Izolarea; **3.** Un curs de Epidemiologie şi profilaxia bolilor contagioase, 2 ore pe săptămână, întreg anul şcolar; **4.** Un curs de Igienă socială, 1 oră pe săptămână, anul întreg, iar pentru învăţământul practic: *a*) Lucrări de igienă generală şi specială la Laboratorul de Igienă, de 2 ori pe săptămână câte 3 ore tot timpul anului şcolar; *b*) Stagiu zilnic dela 8—10 cu studenţii anului respectiv în spitalul de boli contagioase Izolarea, Laboratorul regiunii de bacteriologie ataşat Spitalului Izolarea, Dispensarul Societăţii pentru profilaxia tuberculozei anexa spitalului Izolarea; ultimele trei instituţiuni sunt în sarcina Ministerului Sănătăţii.

În ceea ce priveşte programa analitică a cursurilor de igienă aceasta se poate vedea din schema următoare:

Cursul de Igienă

Igiena generală. — *Apa potabilă:* Sursele de apă potabilă, sursele de poluare a apei. Proprietăţile fizice şi chimice ale apei potabile. Recoltarea probei de apă, analiza bacteriologică şi analiza chimică. Metodele de purificare a apei potabile, apele de canal (ape poluate), epuraţia apelor de canale; epuraţia chimică şi epuraţia biologică.

Solul: Structura geologică a solului şi proprietăţile sale fizice. Influenţa solului asupra stării sănătăţii. Solul ca rezervor de infecţiune.

Aerul: Proprietăţile fizice şi compoziţia chimică a aerului. Aerul ca factor indispensabil vieţii. Ventilaţia. Flora microbiană a aerului. Climatele în raport cu patologia specială.

Alimentele: Nutriţiunea. Alimente energetice şi plastice. Prepararea şi selecţionarea lor în raport cu vârsta; regimurile în raport cu dietetica bolnavilor. Vitaminele şi avitaminozele.

Alimentele ca transmiţătoare de boli contagioase: Intoxicaţiile cu carne. Controlul alimentelor, organizarea abatoarelor, conservarea cărnurilor; metodele de conservare. Boli care se transmit prin lapte. Controlul fermelor şi producătorilor, pasteurizarea laptelui şi a produselor de lapte. Intoxicaţii prin alimente de origine vegetală.

Igiena specială. I. *Igiena şcolară.*—II. *Igiena industrială:*—bolile profesionale datorite intoxicaţiei cu Pb. As. Hg. etc. boli datorite pulberilor, în raport cu riscurile profesionale, gazele toxice, accidente. — Prevenirea lor, consideraţiuni generale, selecţionarea lucrătorilor după munca de împlinit — protecţia mamelor şi a copiilor — III. *Igiena urbană.*— IV. *Igiena satelor.*

Igiena socială. Aspectul social al bolilor şi patologia socială. — *Ereditatea şi eugenia.* — Teoria grupurilor sangvine, principiile eredităţii, legile, imunitatea dobândită prin ereditate; transmisiunea bolilor prin ereditate, boli microbiene, vicii organice.

Muzeul Universităţii „Alexandru Ioan Cuza" din Iaşi
www.muzeul.uaic.ro

Statistica vitală. Definiţie — metode — sursele de informaţie — fluctuaţiile — demografia — statistica căsătoriilor — statistica naşterilor — morbiditatea — mortalitatea la oraşe şi la ţară—mortinatalitatea — bolile sociale.

Mortalitatea infantilă. Cauzele — protecţiunea mamei — protecţia copilului — instituţiunile cari o deservesc. Asistenţa medico-socială: a copiilor, opera Grancher, creştere, grădini de copii, şcolile; a lucrătorilor, a bătrânilor, a debililor mintali, a vagabonzilor. Organizarea operelor de asistenţă medico-socială.

Epidemiologia, profilaxia şi clinica de boli contagioase

Epidemiologia generală şi specială. *a)* Agentul patogen: caracterele biologice şi virulenţa lui. *b)* Terenul: receptivitatea în raport cu condiţiunile în care să găsească organismul: tare morbide, surmenaj fizic şi psihic, nutriţie etc. *c)* Sursele de contaminare. Omul şi animale bolnave, purtătorii de germeni. *d)* Mijloacele de transmisiune – directe şi indirecte, rolul animalelor şi insectelor în transmiterea bolilor. Solul, apa şi aerul ca rezervorii de virus şi transmiterea de boli. Alimentele vegetale ca transmiţătoare de boli. Epidemii prin contact direct: câteva exemple: gripa, febra eruptivă şi meningita cerebro-spinală-epidemică. Epidemiile hydrice (febrele tifo-paratifice, holera, dizenteria). Epidemiile prin lapte şi animale.

Profilaxia generală şi specială. Dezinfecţie: *a)* agenţi fizici; *b)* agenţi chimici, metodele de infecţiune, controlul dezinfecţiunii. Dezinfectante: mecanismul acţiunii lor, standardizarea dezinfectantelor. Profilaxie specială, vaccinaţiunea şi sero-vaccinaţiunea.

Clinica de boli contagioase. *a)* Semiologia bolilor infecţioase. *b)* Diagnosticul clinic şi diagnosticul prin laborator. *c)* Recoltarea produselor patologice. *d)* Demonstraţiuni şi lucrări practice de laborator clinic în legătură cu cazurile prezentate.

Cursuri de perfecţionare pentru medici şi cursuri de malariologie. Paralel cu activitatea desfăşurată în legătură cu învăţământul igienei şi al medicinei preventive, privind studenţii Facultăţii, din iniţiativa Prof. *Ciucă* şi la intervenţia Ministerului Sănătăţii, s'au organizat în fiecare an cursuri de reîmprospătare a cunoştinţelor cu aplicaţie practică la medicina preventivă, cursuri de malarie pentru medici în general, în acelaşi timp pentru medicii doritori a ocupa posturile de medici microscopişti în campania antimalarică; în anul 1929, la cererea Ministerului Sănătăţii, s'au făcut în acest laborator cursuri şi lucrări practice de igienă şcolară.

Activitatea Institutului

Din 1930, de când Ministerul Sănătăţii Publice a pus la dispoziţia Institutului de Igienă laboratoriile şi personalul său, învăţământul de Igienă dela Facultatea de Medicină din Iaşi, constitue de fapt pivotul Institutului de Igienă şi Sănătate Publică din Iaşi.

Activitatea pe teren: În fiecare an frecventează aceste cursuri 20—30 medici. Învăţământul de igienă, prin personalul său, a participat necontenit şi la îndrumarea activităţii profilactice pe teren, fiind întotdeauna la dispoziţia organelor sanitare pentru diferitele probleme de medicină preventivă.

Filiala Secţiei B. C. G. din Institutul Cantacuzino: În acest laborator, s'a putut crea o filială a secţiei de preparare a vaccinului contra tuberculozei B. C. G., care asigură prepararea şi distribuirea vaccinului antituberculos în cele mai multe din judeţele Moldovei şi Basarabiei.

Specializarea personalului: Realizarea acestui program complex pentru învăţământul igienei, necesar studenţilor în medicină, pentru medicii dorind a se specializa în igienă şi medicină preventivă şi pentru activitatea socială ce o desfăşoară, nu s'ar fi putut realiza dacă personalul acestui laborator n'ar fi căpătat o cultură medicală de specialitate. În urma recomandării Profesorului *Ciucă*, Fundaţia Rockefeller a asigurat personalului acestui laborator, burse de studii în străinătate (America, Anglia, Franţa, Elveţia, Italia etc.). O serie de publicaţii ştiinţifice au apărut în diferite reviste din ţară şi străinătate a cărei bibliografie o vom da mai departe.

* * *

Dela 1 Oct. 1934, Profesorul *Ciucă* fiind chemat la Facultatea de Medicină din Bucureşti, a fost chemat la această catedră Profesorul *I. Bălteanu*, profesor la catedra de Patologie generală dela Facultatea de Medicină din Iaşi, şi fost conferenţiar de Epidemiologie, profilaxie şi clinica bolilor contagioase la catedra de Igienă.

La sfârşitul anului 1935 personalul învăţământului Igienei la Facultatea de Medicină din Iaşi, se compune după cum urmează:

Titularul catedrei: Prof. Dr. *I. Bălteanu*; Agregat onorific, conferenţiar de igienă socială; Dr. *I. Gheorghiu*; Conferenţiar de Epidemiologie, profilaxia şi clinica bolilor infecţioase: Dr. *I. Alexa*; Şef de lucrări: Dr. *Eugenia Alexa*; Asistenţi: Dr. *Maria Franke*, Dr. *Anton Toma*, Dr. *Constantinescu N.* Preparator: Dr. *C. Daulja*.

Consiliul Profesoral al Facultăţii de Medicină, apreciind activitatea învăţământului de Igienă dela această Facultate şi pentru a consolida în mod legal o stare de fapt, a intervenit la Ministerul Instrucţiunii, care a făcut să se voteze un proiect de lege (1935) prin care *Catedra de Igienă del Facultatea de Medicină din Iaşi, se va intitula catedra de Igienă şi Clinica de Boli contagioase, iar spitalul de boli contagioase „Izolarea" devine clinică universitară.* Menţionăm de asemenea că actualul profesor dela Patologia Internă, dela Facultatea de Medicină din Iaşi, este d-l Dr. *Tudoranu,* fost asistent, şef de lucrări şi conferenţiar la catedra de Igienă.

Publicaţiile Institutului în 1930—1935

1930

M. Ciucă, L. Ballif et M. Vieru — Immunité dans le paludisme experimentale (Arch. Roum. Path. T. 3 p. 209).

M. Ciucă, Irimescu, Ballif, Francke, Constantinescu et Vieru — Recherche sur l'action thérapeutique de la plasmochine pure dans le paludisme. (Arch. Roum. Path. T. III p. 85).

Muzeul Universităţii „Alexandru Ioan Cuza" din Iaşi www.muzeul.uaic.ro

I. Bălteanu, Al. Slătineanu et I. Alexa — Tratamentul malariei forma tropică cu plasmochin compus. (Rev Med. Chir. Nr. 2).

I. Bălteanu, I. Alexa, E. Alexa — Contribution au traitement de la scarlatine par le sérum de convalescent. (Arch. Roum. Path. Exp. T. III.)

I. Bălteanu, I. Alexa — Asupra unei epidemii de febră tifoidă într'o colonie de vară. Consideraţiuni epidemiologice şi clinice. (Rev. Ştiinţ. Med. Nr. 6).

I. Alexa — Asupra unui caz de nevrita sciaticului extern după tifus exantematic. (Rev. Med. Chir. Nr. 6.)

I. Alexa — Sur deux cas de septicémie staphylococique avec des localisations secondaires multiples. (Bul. Soc Pediatrie Nr. 3).

I. Alexa, Al. Slătineanu — Starea sanitară a Circ. de demonstraţie Tomeşti Iaşi. (Edit. Inst Igienă 1930).

I. Alexa, Al. Slătineanu, I. Rugină — Monografia sanitară a comunei rurale Costuleni-Iaşi. (Edit. Inst. Igienă 1930).

I. Bălteanu, G. Calalb, E. Alexa şi S. Eckstein — Sur une épidémie d'enterite dysenterique due a une salmonellose. (Arch. Roum. Path. Tome III, Nr. 1, pg. 5.)

E. Alexa, M. Francke — Asupra unui caz de meningită tuberculoasă consecutivă unei tuberculoze renale închise. (Rev. Med. Chir. Nr. 5).

1931

M. Ciucă — Contribution à l'étude de la vaccination antityphique évolution de la maladie chez les vaccinés. (Arch. Roum. Path. Exp. 1931).

M. Ciucă, I. Bălteanu et L. Ballif — Contribution à l'étude du traitement abortif de l'infection paludéenne intentionnellement provoquée par inoculation de sang de Laverania. (Bull. Soc. Path. Exot. T. XXIX, pg. 645).

I. Bălteanu, Al. Slătineanu, I. Alexa, E Alexa, I. Petrovici — Epidemia de febră tifoidă din Iaşi. (Edit. Inst. Igienă, Iaşi 1931).

I. Bălteanu, Al. Slătineanu, I. Alexa — Asupra câtorva cazuri de meningită acută limfocitară. (Rev. Med. Chir. Nr. 6).

I. Bălteanu, M. Francke, G. Costin — Cancer esofagian primitiv urmat de fistula esotracheală. (Rev. Med. Chir. Nr. 3)

E. Alexa—L'immunisation antiscarlatineux. (Société des Nations Ch. 962, 1931).

A. Toma, G. Costin — Emfizem subcutanat consecutiv unei tuberculoze pulmonare completă cu pneumothorax spontan. (Rev. Med. Chir. Nr. 6).

A. Toma et G. Costin — Pneumonia tuberculoasă curabilă. (Rev. Med. Chir. Nr. 1).

A. Toma et G. Costin — Asupra unui caz de tuberculoză pulmonară evolutivă vindecată clinicește prin pneumothorax artificial în cursul sarcinei. (Rev. Med. Chir Nr. 1).

A. Toma — Le traitement de psoriasis par les squames. (An. de Dermat. et Syph. T. II, Nr. 10).

1932

M. Ciucă — Worf of the malaria commission of the League of Nations (The Chinese Medical Journal. T XLVI, p. 412, 1932).

M. Ciucă, I. Bălteanu, L. Ballif, G. Irimesco, E. Alexa, N. Constantinescu I. Iancu, C. Agapi, M. Vieru — Contribution à l'étude du traitement du paludisme. (Arch. Roum., Nr. 1, pg. 177).

M. Ciucă, Irimesco, L. Ballif, M. Francke, M. Vieru, N Constantinescu — Recherches sur l'action thérapeutique de la plasmochine pure dans le paludisme. (Arch. Roum. Path. Exp., T. 3, p. 85).

M. Ciucă, Irimesco, E. Alexa, N Constantinescu — Efficacité comparée du Quinetum, du bichlorhydrate de quinine, du chlorhydrate de Cinchonine. (Arch. Roum. Path. et Micr., T. 5, p. 179).

M. Ciucă, L. Ballif, G. Irimesco, M. Vieru et N. Constantinescu — Traitement intensif du paludisme par le quinetum d'Amsterdam. (Arch. Roum. T. 5, p. 189).

M. Ciucă, L. Ballif, E. Alexa, C. Agapi, I. Iancu, M. Vieru, N. Constan-

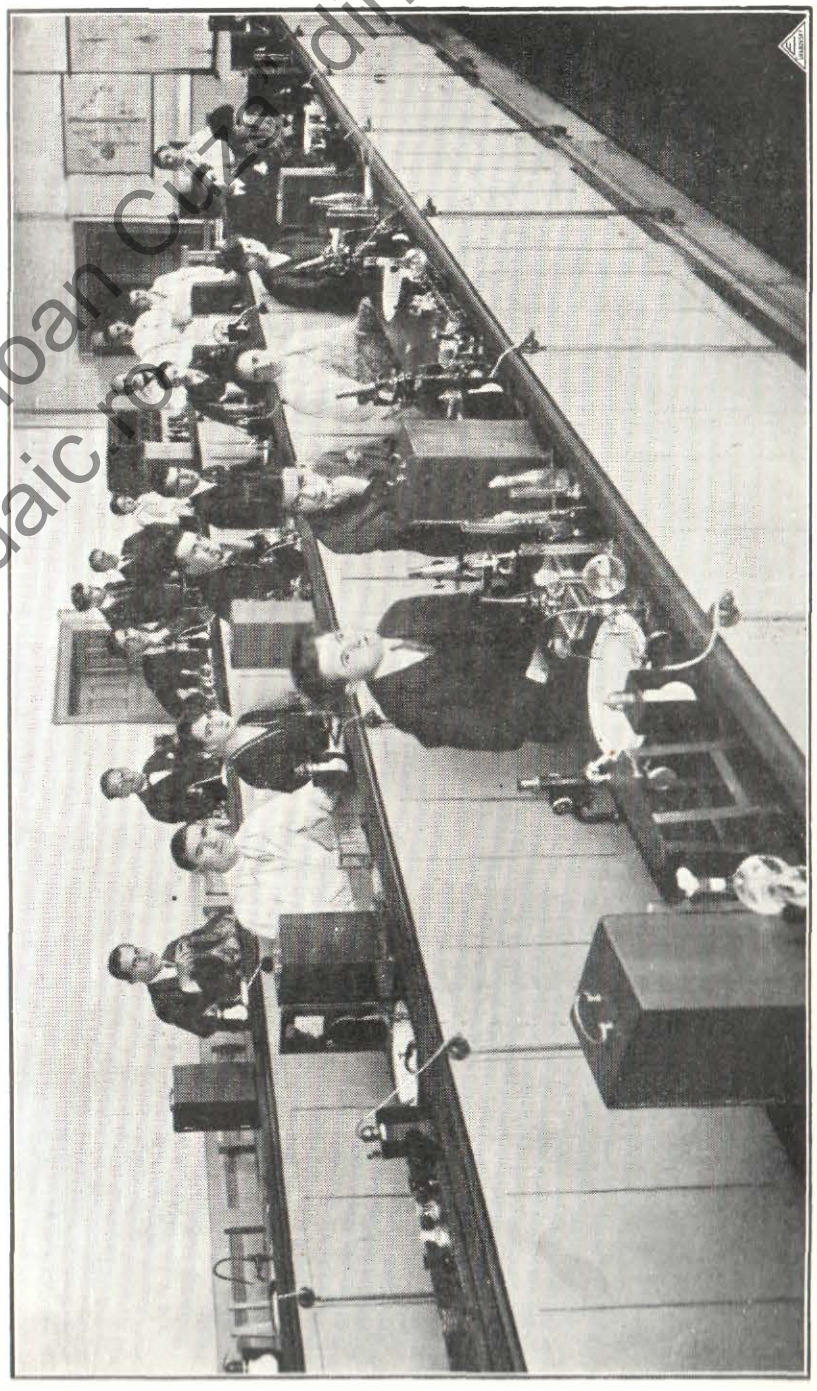

Fig. 49 — **Facultatea de Medicină. Catedra de Igienă şi Clinica de boli contagioase** Sala de lucrări practice.

Muzeul Universităţii „Alexandru Ioan Cuza" din Iaşi
www.muzeul.uaic.ro



Fig. 50 — **Facultatea de Medicină. Catedra de Igienă şi Clinica de boli contagioase**
Amfiteatru de curs

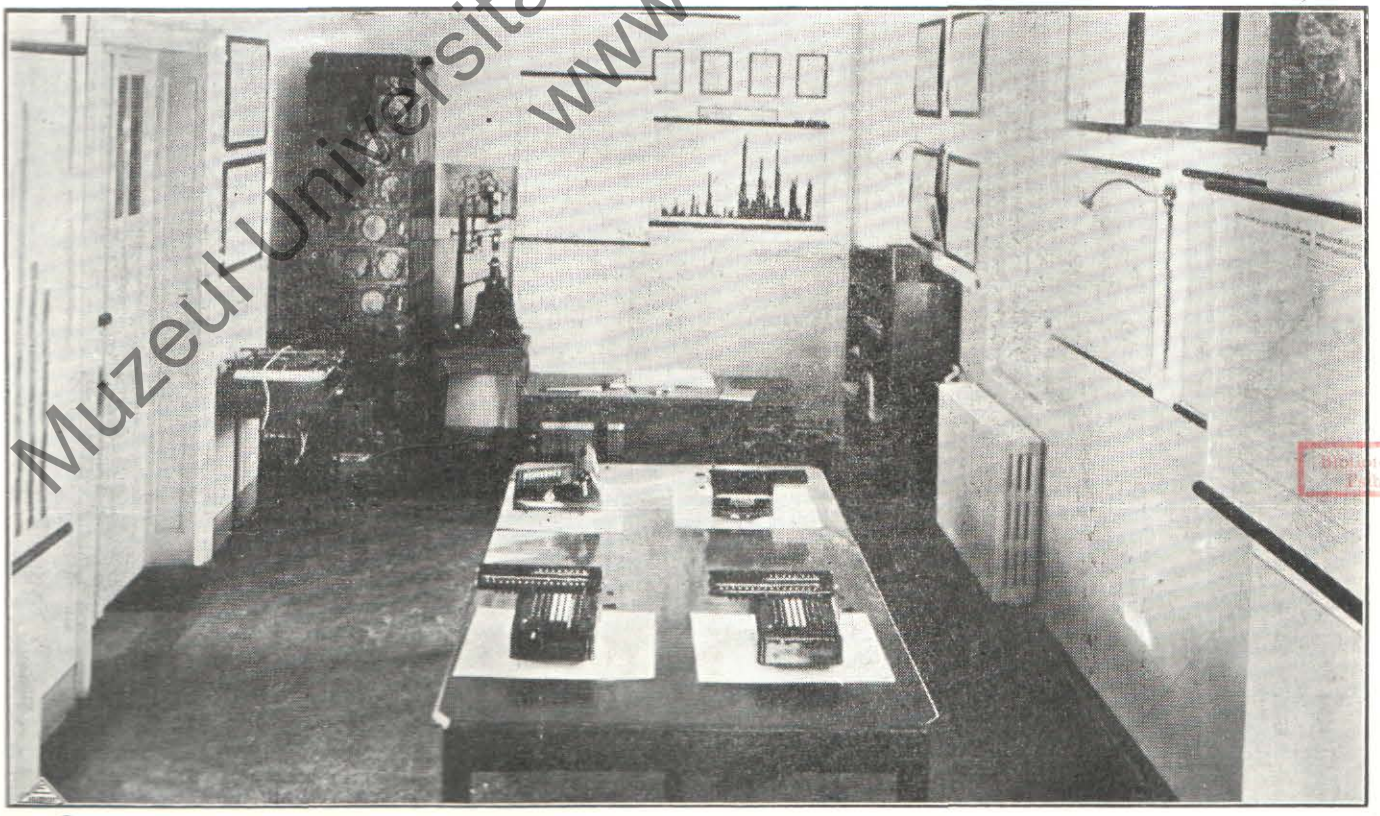

Fig. 51 — **Facultatea de Medicină. Catedra de Igienă şi Clinica de boli contagioase**
Sala de Epidemiologie.

Muzeul Universităţii „Alexandru Ioan Cuza" din Iaşi
www.muzeul.uaic.ro
BIBLIOTECA de ISTORIE

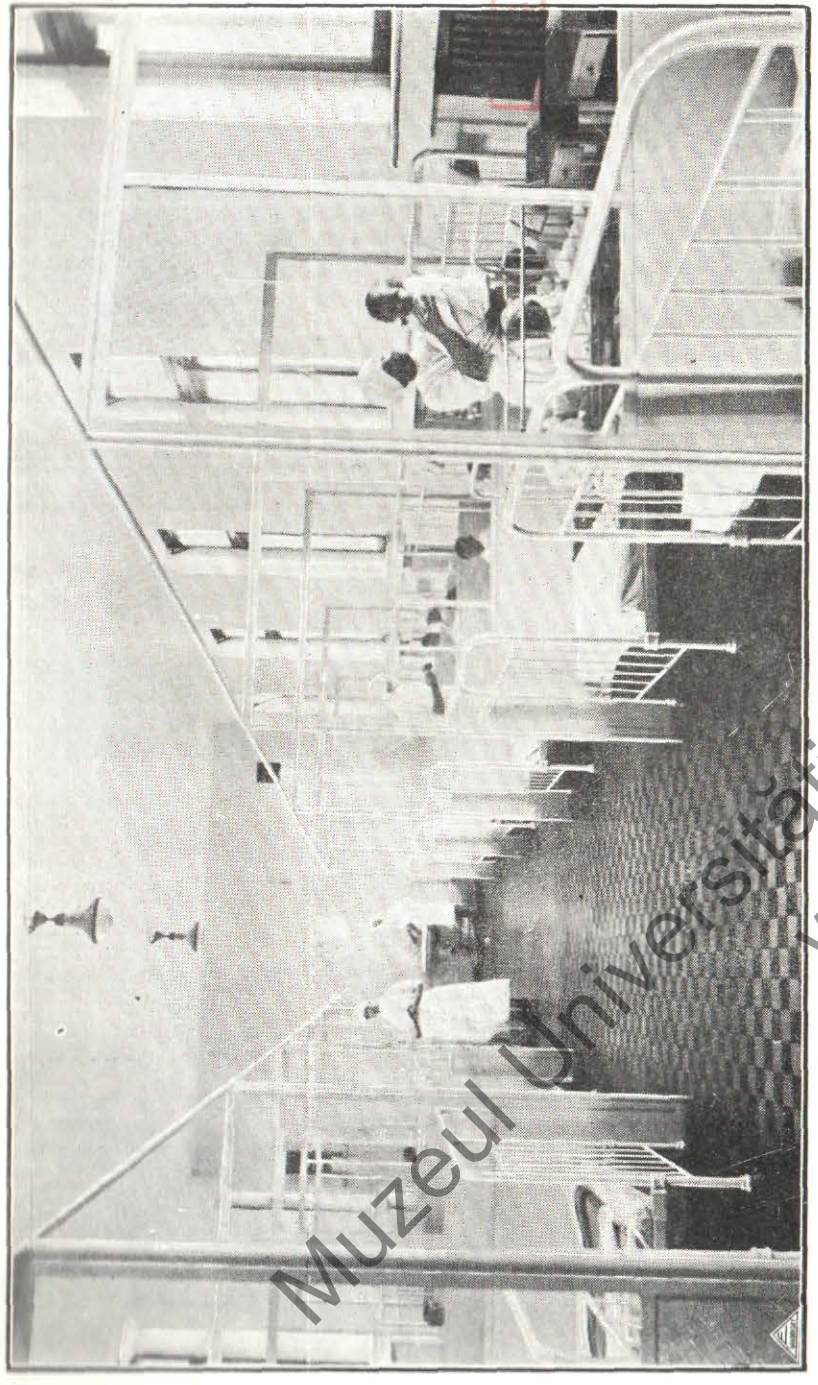

Fig. 52 — **Facultatea de Medicină. Catedra de Igienă şi Clinica de boli contagioase**
Sala de bolnavi la spitalul Izolarea.

Muzeul Universităţii „Alexandru Ioan Cuza" din Iaşi
www.muzeul.uaic.ro

tinescu — Essais sur l'action thérapeutique des mélanges d'alcaloïdes „A" et „B" du quinquina, conus sous le nom Cinchona fébrifuge. (Arch. Roum. Path. Exp. T. 5, p. 192).

I. Bălteanu, Val. Boeriu et A. Toma — La recherche du bacile tbc. dans les produits suspects par inoc. intragangl. au cobaye. (C. R. S. B. T. 3 p. 214).

I. Bălteanu, Slătineanu Al. et I. Alexa. — Recherches comparatives sur l'action thérapeutique de la quinoplasmine, du quinostovarsol et de la quinine sulfurique dans le paludisme spontané. (Arch. Roum. de Path. Exp. T. 5 1932).

I. Alexa, Al. Slătineanu et C. Gheorghiu.— Monografia sanitară a asociaţiei ad-tive Osoi-Iaşi. (Edit. Inst. Igienă, Iaşi 1932).

I. Alexa. Al. Slătineanu etc.— Plasa sanitară Tomeşti, 2 ani de activitate. (Edit. Inst. Igiena, Iaşi 1932).

I. Alexa Ancheta internaţională asupra cauzelor mortalităţii primului an de viaţă şi a mortinatalităţii în Plasa sanitară Tomeşti. (Edit. Inst. Igienă 1932).

M. Franke et G Tudoranu — Analiza bacteriologică a nămolului de Sovata, lacul Ursu şi lacul Negru. Regenerarea nămolului cu microbi izolaţi din acest nămol. (Rev. Hidrologie Nr. 5).

A. Toma, G. Costin — L'importance de la radiographie dans le diagnostic des granulles. (Rev. Med. Chir. Nr. 4 — 5 1932).

A. Toma, G. Costin — La pléurite des sommets au point de vue radiologique. (Rev. Med. Chir. Nr. 2—3)

A. Toma, Brănişteanu, M. Beke, E. Ionescu — Un caz de leucemie aigue a Plasmazellen. (Rev. Med. Chir Nr. 6).

N. Constantinescu et Levaditi — Penétration du virus syphilitique dans les néoplasmes spontanés et le lymphadénome chez la souris. (C. R. S. Biol Paris T. 194).

N. Constantinescu et Levaditi — Etudes chimiothérapiques à l'aide des cultures cellulaires. Atoxyl et trypanotoxyl (C. R. Soc. Biol. T. 101 p. 283).

N. Constantinescu et Levaditi — Recherches chimiothérapiques à l'aide des cultures cellulaires. Toxicité du stovarsolate de sode, de l'oxyde d'arsine et du novarsénobenzol. (C. R. Soc. Biol. T. 110 1932 p. 17).

N. Constantinescu — Transmision de la syphilis à la souris par greffe de lymphadénome contaminé par du virus syphilitique. (C. R. Soc. Biol. 1932 T. 110 p. 1217).

N. Constantinescu, Levaditi — Le sang des souris atteintes de tréponème cliniquement inapparente de la souris, (C. R. Soc. Biol. T. 112 p. 46).

1933

M. Ciucă, L. Ballif et M. Vieru-Chelărescu — Contribution à l'étude de l'infection paludéenne provoquée (Bul. Soc. Path. Exot. Nr. 2, 1933).

M. Ciucă, I. Bălteanu, L. Ballif, Irimesco, Alexa I., Constantinescu I. Iancu, C. Agapi, M. Vieru — Contribution à l'étude du paludisme (Arch. Roum. T. V. Nr. 1 p. 177)

I. Bălteanu, Al. Slătineanu, E. Alexa, E. Buttescu Sur un cas de morve avec farcins chroniques (Rev. Med. Chir. Nr. 1, 1933).

I. Bălteanu, Al. Slătineanu, M Francke — Seroterapia anticărbunoasă în septicemie cu bact cărbunoasă (Sed. Soc. Med. şi Natur. Iulie 1933).

I. Bălteanu, I. Slătineanu, A. Toma şi A. Garaguli— Dare de seamă asupra activităţii Dispensarului pentru profilaxia tuberculozei Iaşi (Congres Naţional tbc. Cluj 1933).

I. Bălteanu, A. Toma şi A. Garaguli — La réinfection par voie ganglionnaire chez le cobaye. (Soc. Bio. T. 112 p. 1.435).

I. Bălteanu, A. Toma, A. Garaguli — Recherches au suje de la durée de la prémunition des lapins vaccinés par le B. C. G (C. R. Soc. Biol. T. 113 p. 947).

I. Bălteanu, A. Toma et A. Garaguli — Recherches sur la consolidation de la résistance d s lapins à la réinfection d'épreuve par réinoculation répétées de B. C. G. (Soc. Biol. T. 113 . 948).

M. Francke et Al. Slătineanu — Cărbune şi hemoragie cerebrală. (Sed. Soc. Med. şi Nat. 25 Oct. 1933).

M. Francke şi Al. Slătineanu. — Seroterapia în difteria malignă. (Sed. Soc. Med. şi Natur. 12 Noemvrie 1933).

M. Francke cu A. Moruzzi — Asupra 3 cazuri de stafilococemie vindecate. (Sed. Soc. Med. şi Natur 1933).

A. Toma, Brănişteanu şi C. Daulja — Contribution à l'étude de l'étiologie de l'érythème polymorphe. (C. R. Soc. Biol. T. 112 p. 1.442).

A. Toma, G. Angelescu şi V. Boeriu — Otite medii supurate cronic. (Tip. Universul 1933).

A. Toma — Puncţia antigenică a lipoizilor anticorpi lipoidici (revistă ge nerală) (Rev. Ştiinţ. Med. Nr. 8 1933).

N. Constantinescu, Levaditi, Scoen, Veisman — Cycle evolutif du virus syphilitique. (Bul. Acad. Med. Paris T. 109 p. 813).

N. Constantinescu, Levaditi — Transmission en série de la tréponèmose cliniquement inapparente de la souris. (C. R. Soc. Biol. T. 112 p. 46).

N. Constantinescu, C. Levaditi — Syphilis et néoplasmes. (C. R. Soc. Biol. T. 112 p. 286).

N. Constantinescu — Sur le neurotropisme des néoplasmes de la souris. (C. R. Soc Biol. T. 113 p. 297).

N Constantinescu — Chimiothérapie des terres rares. (Thèse a la Faculté de Sciences Paris 21 Juillet 1933).

1 9 3 4

M. Ciucă, I. Bălteanu, N. Constantinescu — Typhus exanthématique inapparent chez l'homme. (C. R. Soc. Biol. 1934).

M Ciucă, I Bălteanu, N. Constantinescu — Le chat réservoir possible de virus exanthématique. (C. R. Soc. Biol. 22 Mai 1934).

I. Bălteanu, Al. Slătineanu et I. Alexa — Câteva consideraţiuni asupra meningitelor limfocitare benigne. (Congres Boli Infect. Craiova 1934).

M. Ciucă, Al. Slătineanu, I. Bălteanu, I. Alexa — Efficacité thérapeutique des alcaloïdes totaux de l'écorce de quinquina dans le paludisme humain infection naturelle. (Bul. Soc. Path. Ex. T. XXVII).

M. Ciucă, Al. Slătineanu, I. Bă teanu, I. Alexa, I. Nitzulescu — Recherches sur la pellagre. (Rev. Med. Chir. 1934)

I. Bălteanu, I. Alexa şi E. Alexa — Epidemiologia, profilaxia şi tratamentul difteriei. (Congres Boli Infect. Craiova) Vaccinarea antidifterică a populaţiei şcolare din oraşul Iaşi. (Congres. Naţ Boli Infect. Craiova).

I. Bălteanu, Al. Slătineanu, E. Alexa, M. Francke, M. Sibi, H. Lupu — Există o nefrită malarică ? (Rev. Ştiinţ. Med. Nr. 5, 1934).

I. Alexa. — Consideraţiuni asupra metodelor de profilaxie ale tuberculozei (Asoc. Asist Facult Medicină)

M. Francke şi Al. Slătineanu — L'amoniurie et ses rapports avec l'équilibre acido-basique dans la pellagre. (C. R. Soc Biol. 28 Mai 1934).

M. Francke et Al. Slătineanu — Exploration fonctionnelle du rein chez les pellagreux. (C. R. Soc Bio. 28 Mai 1934)

M. Francke et Al. Slătineanu — Contribution a l'étude des troubles métaboliques dans la pellagre. (Arch. Roum. Path. vol. 3).

M. Francke et Al. Slătineanu – Exploration fonctionnelle du foie et du rein dans le paludisme avant et après le traitement à l'atébrin pure et combinée avec plasmoquine ou chinine. (Arch. Roum. Path vol. 4).

M. Franche et Al. Slătineanu — Asupra tratamentului difteriei în spitalul Izolarea Iaşi. (Congres Craiova, 1934).

I. Bălteanu, Al. Toma et. C. Daulja — Recherches expérimentale sur la réinfection tuberculeux par reinculation coutanée des produits pathologiques bacillifères. (C. R. Soc. Biol. T. 116).

I. Bălteanu, A. Toma et. C. Daulja — La réinfection par voie péritonèale des cobayes avec des crachats tuberculeux humains. (C. R. Soc. Biol. T. 116 p. 462).

M. Francke et Al. Moruzzi — La chirurgie des maladies infectocontagieuses à l'hopital „Izolarea" (Rev. Med. Chir. No. 5—6).

N. Contantinescu, General Părvulescu, V. Boeriu — Efficacité comparée du Totaquina dans le paludisme humain infection naturelle. (Arch. Roum. Path. T. VII, 1934).

N. Constantinescu — Problema tifosului exantematic în lumina noulor cercetări. (Asoc. Asist. Facult. Medicină, Iaşi).

1 9 3 5

M. Ciucă, I. Bălteanu, N Constantinescu — La maladie inapparente comme réservoir humain de typhus exanthématique. Son importance épidémiologique. (Arch. Roum. Pat. T. 8 No. 1, 1935).

M. Ciucă, E. Alexa, M. Francke — Contribution à l'ètude de l'éficacité thérapeutique comparée de l'atébrine seule ou associée avec d'autres produits antipaludéens dans l'inf. natur. (Arch. Roum. T. 8 No. 1).

I. Bălteanu, E. Alexa şi L. Sârbu — Reacţie citologică atipică în lichidul cefalo-rachidian într'un caz de meningită septică. (Rev. Med. Chir).

I. Bălteanu şi E Alexa — Evoluţia parazitului malariei într'un caz de infecţie mixtă (Rev. Med. Chir. 1935).

I. Bălteanu, E. Alexa, M. Sibi, E. Manoliu — Evoluţ a atipică a reacţiei citologice şi chimice într'un caz de meningită tbc. (Rev. Med. Chir).

I. Bălteanu, E. Alexa, E Manoliu — Cauzele de eroare în interpretarea rezultatelor premunizării cu B. C. G. (Congres Naţional tbc. 1935).

I. Bălteanu, A. Toma et A. Garaguli — Încercări de vaccinare preventivă şi curativă a cobailor prin injecţii repetate de B. C. G. (Congres National de Tbc. Iaşi 1935).

I. Alexa şi Al. Slătineanu — Studiul infecţiei tuberculoase prin intradermoreacţia la tuberculină în populaţia şcolară din Centrul de igienă rurală Tomeşti. (Rev. Med. Chir. 1935).

I. Alexa, Al. Slătineanu şi I. Rugină — Rugeola în mediul rural. (Rev. Igiena Socială 1935).

I. Alexa, Al. Slătineanu, E. Alexa, I. Bălteanu — Sensibilitatea cutanată la tuberculină la copiii vaccinaţi cu B.C G. pe cale bucală. (Congres Naţ. tbc. Iunie 1935).

I. Alexa, Al. Slătineanu, E. Alexa, I. Bălteanu — Studiul infecţiunii tuberculoase prin intradermo-reacţia Mantoux în mediul rural. (Congres Naţ.tbc.Iun. 1935).

I. Alexa şi E. Manoliu — Organizarea şi funcţionarea Dispensarului de Tuberculoză a Casei Asig. Sociale din Iaşi (Congres Naţ. tbc. Iunie, 1935).

E. Alexa, S. Graçoski, E. Hurmuzache—Sensibilitatea cutanată la tuberculină la copiii vaccinaţi cu B C.G. pe cale subcutunată. (Congres tbc. 1935).

E. Alexa, S. Graçoski, E. Hurmuzache — Vaccinarea preventivă cu B.C.G. pe cale subcutanată la copiii din cresa clinicii infantile, Iaşi. (Congres tbc. Iaşi).

E. Alexa et E. Manoliu — Présence des agglutinines O et H dans le sang des typhiques. (C. R. Soc. Biol. 1 35 T. 119, p. 89[illegible]).

E. Alexa et E. Manoliu —Contribution à l'étude de la vaccination antityphoparatyphique. Présence de agglutinines O et H dans le sang des vaccinés. (C R. Soc. Biol. T. 119, p. 895).

M. Francke et Al. Slătineanu — L'acétonurie dans les maladies infectieuses en relation avec l'insuffisance glicogenique du foie. (Soc. Biol 1935).

N. Constantinescu — Febrele exantematice. (Cernăuţul medical 1935).

Muzeul Universităţii „Alexandru Ioan Cuza" din Iaşi
www.muzeul.uaic.ro

Activitatea didactică şi ştiinţifică la Invăţământul Farmaceutic

Botanica [1]

Profesor titular ALEXANDRU POPOVICI

CURSURI ÎN 1930—1935: Botanică.
LUCRĂRI PRACTICE ÎN 1930—1935: Lucrări de laborator.

Chimia Farmaceutică, Farmacia Galenică, Toxicologia şi Chimia Biologică

Profesor titular: *Alexandru Ionescu-Matiu* - până la 1 Octomvrie 1934. Profesor suplinitor: *Corneliu Şumuleanu.* — Asistenţi: *Ana Popescu Carale; Constantin Popescu; Eugen Iliescu.*— Preparator: *Paula Şaer Varcovici.*

Profesor titular ALEXANDRU IONESCU-MATIU

Catedră suplinită dela 1 Octomvrie 1934 de Prof. *C. Şumuleanu.*

CURSURI ÎN 1930—1934: Chimie farmaceutică (2 ore pe săpt.).— Farmacie galenică (2 ore pe săpt.). — Chimie biologică şi Toxicologie (1 oră pe săpt.).
LUCRĂRI PRACTICE ÎN 1930—1934: Săptămânal.
CURSURI ÎN 1934—1935: Toxicologie pentru an. III, 22 ore.
LUCRĂRI PRACTICE ÎN 1934—1935: Lucrări de laborator.

Activitate ştiinţifică şi publicaţii în 1930—1935

Cărţi: *Tratatul de Farmacie galenică*, Ţerek şi Caminschi, Iaşi, 500 pg. în 8⁰.
Articole ştiinţifice: *Numeroase articole* publicate în: Journal de Pharmacie et de Chimie, Paris; Bull. Soc. Chimie de France, Paris; Bull. Soc. Chimie biologique, Paris; Bull. Sc. pharmacolog, Paris.
Comunicări la Congrese.— **Conferinţe** internaţionale de Chimie: Haga, Paris, Bruxelles şi Madrid.

Chimia Analitică Cantitativă [1]

Profesor agregat RADU CERNĂTESCU

CURSURI ÎN 1930—1935: Chimie analitică.
LUCRĂRI PRACTICE ÎN 1930—1935: Analize cantitative.

[1] Catedră şi profesor dela Facult. de Ştiinţe. Activitatea ştiinţifică şi publicaţiile profesorului se pot vedea la Facultatea respectivă.

Chimia Minerală [1]

Profesor titular NECULAI COSTĂCHESCU

CURSURI ÎN 1930—1935: Chimie minerală.
LUCRĂRI PRACTICE ÎN 1930—1935: Chimie minerală.

Chimia Organică [2]

Profesor titular CORNELIU ŞUMULEANU

CURSURI ÎN 1930—1935: Chimie organică.
LUCRĂRI PRACTICE ÎN 1930—1935: Lucrări în laborator.

Fizica Experimentală [1]

Profesor titular THEODOR IONESCU

CURSURI ÎN 1930—1935: Fizică experimentală (3 ore pe săpt.).
LUCRĂRI PRACTICE ÎN 1930—1935: Fizică experimentală (o jum. zi).

Farmacognozia [2]

Profesor agregat VIRGIL TROTEANU

Catedră suplinită până în 1932 de D-l *Vasile Râşcanu*

CURSURI ÎN 1930—1935: Farmacognozie, pentru anul II.
LUCRĂRI PRACTICE ÎN 1930—1935: Demonstraţii şi lucrări de farmacognozie micro şi macroscopice.

Mineralogia [1]

Profesor titular VASILE BUŢUREANU

CURSURI ÎN 1930 — 1935: Mineralogie.
LUCRĂRI PRACTICE ÎN 1930 — 1935: Lucrări de Mineralogie.

Bacteriologia [2]

Conferenţiar ION GHEORGHIU

CURSURI ÎN 1930 — 1935: Bacteriologie, pentru an. III (1 oră pe săpt.).

[1] Catedră şi profesor dela Facult. de Ştiinţe. Activitatea ştiinţifică şi publicaţiile profesorului se pot vedea la Facultatea respectivă. [2] Catedră şi profesor dela Facult. de Medicină. Activitatea ştiinţifică şi publicaţiile profesorului se pot vedea la Facultatea respectivă.

Muzeul Universităţii „Alexandru Ioan Cuza" din Iaşi
www.muzeul.uaic.ro

LUCRĂRI PRACTICE ÎN 1930 — 1935: Două lucrări pe săptămână în laboratorul de Bacteriologie.

Chimia Analitică Calitativă [1]

Profesor titular: *Neculai Costăchescu.*— Conferenţiar: *Ruxanda Râşcanu.*

Conferenţiar RUXANDA RÂŞCANU

CURSURI ÎN 1930 — 1935: Chimie analitică calitativă.
LUCRĂRI PRACTICE ÎN 1930 — 1935: Lucrări de laborator.

Igiena şi Parazitologia [2]

Conferenţiar ION ALEXA

CURSURI ÎN 1930 — 1935: Igiena şi Parazitologiă.
LUCRĂRI PRACTICE ÎN 1930 — 1935: Lucrări de laborator

TABLOUL TITRAŢILOR

Lista doctorilor în Medicină şi Chirurgie

Cu indicaţia subiectului tezei, a Profesorului care a prezidat juriul de promoţie şi a Nr. curent ce poartă teza.

Anul 1930—1931

1. *Comerzan T. Dumitru* — Lipiodolul ca mijloc de precizare a diagnosticului în diverse afecţiuni ginecologice (Prof. P. Anghel). **1217.**
2. *Pap Bela* — Contribuţiuni la studiul modificărilor constituţiei fizico-chimice a sângelui în nefrosă şi glomerulonefrită (Prof. I. Enescu). **1218.**
3. *Spaniel Zoltan* — Paraliziile musculare ale ochiului (Prof. D-na E. Puşcariu). **1219.**
4. *Lichtenstein Tiberiu* — Contribuţiuni la patogenia ulcerului gastric — Teoria dezechilibrului acido-bazic a lui Balint (Prof. I. Enescu). **1220.**
5. *Metz Ştefan Adalbert* — Consideraţiuni asupra Tracomului din oraşul Tg. Mureş şi judeţul Mureş (Prof. D-na E. Puşcariu). **1221.**
6. *Ţapov I. Dumitru* — Contribuţiuni la studiul clorului în secreţia gastrică, în stări normale şi patologice la om (Prof. I. Enescu). **1222.**
7. *Török Francisc* — Consideraţiuni asupra carcinomului mamar (Prof. P. Anghel). **1223.**
8. *Tisu Iosif* — Contribuţiuni la tratamentul cu Insulină şi Glucoză în ictere şi insuficienţă hepatică (Prof. I. Enescu). **1224.**
9. *Bertalan Ioan* — Retinitele nefritice din punctul de vedere a prognosticului (Prof. D-na E. Puşcariu). **1225.**

[1] Catedră şi profesor dela Facult. de Ştiinţe. Activitatea ştiinţifică şi publicaţiile profesorului se pot vedea la Facultatea respectivă. [2] Catedră şi profesor dela Facultatea de Medicină. Activitatea ştiinţifică şi publicaţiile profesorului se pot vedea la Facultatea respectivă.

10. *Bibó Samuil* — Contribuţiuni la studiul complicaţiilor chirurgicale a otrăvirilor cu hidroxid de sodiu (Prof. P. Anghel). **1226.**
11. *Ghidalisohn B. Iuliu* — Contribuţiuni la diagnosticul precoce al sarcinei prin metoda biologică a lui Aschheim şi Zondek (Prof. N. Zaharescu-Karaman). **1227.**
12. *Vajna Mihail* — Consideraţiuni asupra accidentelor şi complicaţiunilor extracţiunilor dentare (Prof. P. Anghel). **1228.**
13. *Benedek Iosif* — Caria dentară la copii (Prof. St. Graçoski). **1229.**
14. *Kapri Marcel* — Cercetări asupra energiei nervoase motrice (Prof. V. Râşcanu). **1230.**
15. *Simonovici Zalman* — Azotemia ca indicaţiune operatorie în urologie (Prof. M. Ştefănescu-Galaţi). **1231.**
16. *Şmil Iancu* — Contribuţiuni la modificările ultramicroscopice ale fibrelor nervoase sub acţiunea anestesicelor periferice Cocaină, novocaină, stovaină, scopolamină. (Prof. V. Râşcanu). **1232.**
17. *Mihăilescu Aurel* — Calculii uretrei prostatice (Prof. M. Ştefănescu-Galaţi). **1233.**
18. *Rifenberg Ghert* — Contribuţiuni la studiul Adamantinoamelor (Prof. I. Tănăsescu). **1234.**
19. *Bauer Ladislau* — Consideraţiuni asupra oftalmiei simpatice (Prof. D-na E. Puşcariu). **1235.**
20. *Mayer Bercu* — Röntgen-therapia lympho-sarcomului toracic (Prof. P. Anghel). **1236.**
21. *Camil Victor* — Contribuţiuni la diagnosticul lytiasei biliare prin dozarea colesterinei în bilă (Prof. I. Bălteanu) **1237.**
22. *Kleiman Zoltan* — Consideraţiuni asupra conjuctivitei primăvăratice (Prof. D-na E. Puşcariu). **1238.**
23. *Szépp Francisc* — Tracomul în jud. Trei-Scaune cu un studiu statistic pe ultimii 18 ani (Prof. D-na E. Puşcariu). **1239.**
24. *Grinberg Ber* — Consideraţiuni asupra metodelor de tratament în psoriasis vulgaris (Prof. E. Mironescu). **1240.**
25. *Levin Iziel* — Consideraţiuni asupra ocluziei intestinale consecutivă strangulării herniare (Prof. I. Tănăsescu). **1241.**
26. *Bartha Ladislau* — Angiomul orbitar (Prof. D-na E. Puşcariu). **1242.**
27. *Zelenin A. Elena* — Retinita pigmentară (Prof. E. Puşcariu). **1243.**
28. *Wilson Humbert* — Pneumo-toraxul artificial bilateral în tratamentul tuberculozei pulmonare (Prof. I. Bălteanu). **1244.**
29. *Curbet Vera* — Contribuţiuni la studiul lezi unilor nervului optic în Tabes (Prof. D-na E. Puşcariu). **1245.**
30. *Markovitz Adalbert* — Răspândirea tracomului în jud. Sălaj (Prof. D-na E. Puşcariu). **1246.**
31. *Hary Petru Ioan* — Chistul adamantin (Prof. P. Anghel). **1247.**
32. *Strat Constantin* — Muşchiul patrat pronator, însoţit de consideraţiuni generale asupra mecanicei şi fiziologiei musculare (Prof. Gr. T. Popa). **1248.**
33. *Secară-Strat Claudia* — Contribuţiuni la studiul acţiunii angioxylului în angor pectoris şi hipertensiune arterică (Prof. I. Enescu). **1249.**
34. *Gabor Elena* — Consideraţiuni asupra tratamentului cu ficat în anemia pernicioasă şi continuitatea tratamentului cu ficat (Prof. G. Tudoranu) **1250.**
35. *Gheorghiu G. Constantin* — Monografia sanitară a Asociaţiei administrative Osoi-Iaşi (Prof. A. Slătineanu). **1251.**
36. *Andon Daria* — Luxaţia traumatică a cristalinului (Prof. D-na E. Puşcariu). **1252.**
37. *Grasgru Abram* — Xeroftalmia (Prof. D-na E. Puşcariu). **1253.**
38. *Isac G. Constantin* — Contribuţiuni la studiul evoluţiei tuberculozei pulmonare la adult (Prof. I. Enescu). **1254.**
39. *Torgan Maria* — Consideraţiuni asupra sero-terapiei specifice în tratamentul malariei (Prof. I. Bălteanu). **1255.**
40. *Stolear Aron* — Luxatiile spontane ale cristalinului (Prof. E. Puşcariu). **1256.**

Muzeul Universităţii „Alexandru Ioan Cuza" din Iaşi
www.muzeul.uaic.ro

41. *Pipergal Moisei* — Contribuţiuni la studiul tratamentului leucemiilor cronice cu ser leucolitic (Prof. G. Tudoranu). **1257.**

42. *Macri Elena Olimpia* — Staza papilară în afară de tumori cerebrale cu consideraţii asupra etiologiei şi patogeniei (Prof. D-na E. Puşcariu). **1258.**

43. *Sraer Abram* — Consideraţiuni a upra ratamentului peritonitelor apendiculare (Prof. P. Anghel). **1259.**

44. *Dobrovici C. Vasile* — Diagnosticul paraziţilor intestinali prin examenul coprologic (Prof. N. Leon). **1260.**

45. *Iov Grigore* — Rezerva alcalină în eczeme (Prof. E. Mironescu). **1261.**

46. *Alexandrescu C. Gheorghe* — Determinarea vitezei de sedimentare în raport cu fibrinogenul în cursul afecţiunilor oculare (Prof. D-na E. Puşcariu). **1262.**

47. *Ioachim T. Ştefan* — Acţiunea bilei asupra virusului rabic (Prof. I. Bălteanu). **1263.**

48. *Bumbaru Gheorghe* — Tratamentul chimio-terapic în cancer (Prof. A. Slătineanu). **1264.**

49. *Ciofea Irimia* — Contribuţiuni la studiul clinic şi tratamentul flegmoanelor urinoase (Prof. M. Ştefănescu-Galaţi). **1265.**

50. *Lambescu Alexandru* — Contribuţiuni la studiul drenajului în chirurgia căilor biliare (Prof. I. Tănăsescu). **1266.**

51. *Tibuleac Ion* — Acţiunea şi aplicaţiunile chirurgicale ale soluţiei hiperonice de clorură de sodiu (Prof. I. Tănăsescu). **1267.**

52. *Tănăsescu D. Teodor* — Serul antigangrenos ca adjuvant în tratamentul febrei tifoide (Prof. Al. Slătineanu). **1268.**

53. *Cobilanschi Iosif* — Evoluţia paraliziei generale după tratamentul cu malaria (Prof. I. C. Parhon). **1269.**

54. *Schiopu C. Nicolai* — Contribuţiuni la studiul difteriei în prima copilărie (Prof. St. Graçoski). **1270.**

55. *Adam David* — Nefrozele şi tratamentul lor (Prof. G. Tudoranu). **1271.**

56. *Macri G. Maria* — Contribuţiuni la studiul tratamentului malariei prin preparatele de Plasmochin (Prof. Al. Slătineanu). **1272.**

57. *Ghiltman Aron* — Acţiunea apei de Slănic asupra secreţiunii pancreasului (Prof. Gh. Tudoranu). **1273.**

58. *Coifman David* — Contribuţiuni la tratamentul şancrului simplu şi complicaţiunilor lui cu filtrat de vaccin Anti-Ducrey (Prof. E. Mironescu). **1274.**

59. *Boeuve-Voinea Eugenia* — „Lumina lui Wood" şi aplicaţiile ei în medicină (Prof. V. Râşcanu). **1275.**

60. *Gorduza-Cuharscaia Elena* — Contribuţiuni la studiul sângelui la pelagroşi (Prof. G. Tudoranu). **1276.**

61. *Mihai I. Filip* — Contribuţiuni la studiul echinococozei rachidiene (Prof. P. Anghel). **1277.**

62. *Sapirin Mindlea* — Consideraţiuni asupra patogeniei accesului malaric (Prof. I. Bălteanu). **1278.**

63. *Rapaport Wolf* — Contribuţiuni asupra studiului tabagismului (Prof. I. Bălteanu). **1279.**

64. *Murgu V. Mihai* — Contribuţiuni la studiul tratamentului chirurgical al morbului lui Pott la copil (Prof. P. Anghel). **1280.**

65. *Creţulescu I. Ion* — Tratamentul fracturilor diafisei femurale recente şi închise la copii prin extensie şi aparat ghipsat, concomitent (Prof. P. Anghel). **1281.**

66. *Venghersky Liubovi* — Contribuţiuni la studiul nefritelor scarlatinoase şi tratamentul lor (Prof. Al. Slătineanu). **1282.**

67. *Grădinaru Victor* — Tratamentul ulcerului gastric perforat în peritoneul liber (Prof. I. Tănăsescu). **1283.**

68. *Muşat-Gaicinschi Alexandrina* — Ochiul considerat ca poartă de intrare în infecţiunile generale acute (Prof. D-na E. Puşcariu). **1284.**

69. *Stretcu I. Ion* — Consideraţiuni asupra tratamentului erisipelului prin baraj intradermic cu filtrat de culturi de streptococ (Prof. A. Slătineanu). **1285.**

70. *Sandovici Neculai* — Ulcerul peptic. Patogenie şi tratamentul (Prof. I. Tănăsescu). **1286.**

71. *Vasiliu Veronica* — Contribuţiuni la cercetarea sifilisului prin metoda citocholreacţiunii lui H. Sachs şi E. Witebsky (Prof. E. Mironescu). **1287.**

72. *Septelici-Herţescu Nadejda* — Contribuţiuni la studiul formulei leucocitare în sânge şi focare în cazurile de Lupus vulgaris (Prof. E. Mironescu). **1288.**

Anul 1931—1932

1. *Dulbergher Alexandrina* — Consideraţiuni asupra tratamentului chirurgical în splenomegaliile cronice (Prof. P. Anghel). **1289.**

2. *Blanc Elimeleh* — Contribuţiuni la studiul paraliziilor nervilor oculomotori după rachianestezie (Prof. D-na E. Puşcariu). **1290.**

3. *Rabinovici Iacov* — Consideraţiuni asupra leucemiilor cu Plasmazellen (Prof. G. Tudoranu). **1291.**

4. *Scripca Panaite* — Contribuţiuni la studiul variaţiunilor calcemiei, a echilibrului acido-bazic şi a calciului ionic în tuberculoza pleuro-pulmonară (Prof. S. Graçoski) **1292.**

5. *Simis Avram.* — Consideraţiuni asupra unui caz de acromegalie cu diabet zaharat (Prof. G. Tudoranu). **1293.**

6. *Creţulescu I. Vasile* — Prostituţia ca factor de extensiune a bolilor venerice la noi şi în alte ţări (Prof. E. Mironescu). **1294.**

7. *Vieru Maria.* — Contribuţiuni la studiul imunităţii în malarie (Prof. Al. Slătineanu). **1295.**

8. *Vehter Gherş* — Contribuţiuni la studiul valoarei semiologice a semnului lui Chvostech (Prof. I. C. Parhon). **1296.**

9. *Ursu Alexandru.* — Contribuţiuni la studiul sistemului reticuloendotelial în infecţiuni (Prof. N. Zaharescu-Caraman). **1297.**

10. *Ferdman Moise.*— Contribuţiuni clinice şi anatomo-patologice la studiul ganglio-neuroamelor sistemului nervos vegetativ (Prof. I. C Parhon). **1298.**

11. *Schapiro Malca* — Contribuţiuni la studiul hipertrofiei glandei tiroide la copii crescuţi în internate (Prof. I. C. Parhon). **1299.**

12. *Himelbrand Refuel* — Contribuţiuni la studiul dilataţiei congenitale a coledocului (Prof. P. Anghel). **1300.**

13. *Iosipovici Maria* — Contribuţiuni la studiul ocluziei intestinale produsă de sarcină (Prof. P. Anghel). **1301.**

14. *Pochmarschy Fr. Ervin* — Valoarea corpusculilor lui Prowaczec şi Halberstädter pentru diagnosticul tracomului (Prof. D-na E. Puşcariu). **1302.**

15. *Alexeev Nadejda* — Contribuţiuni la studiul membranei pupilare persistente (Prof. D-na E. Puşcariu). **1303.**

16. *Kanabé Anton* — Consideraţiuni asupra fistulelor salivare ale glandei parotide şi ale canalului lui Stenon (Prof. P. Anghel). **1304.**

17. *Kovács Béla* — Cercetări asupra contagiosităţii trahomului cu date statistice din jud. Făgăraş şi dela Clinica oftalmologică din Iaşi (Prof. D-na E. Puşcariu). **1305.**

18. *Ionescu I. Eugen* — Studiu ana omo-patologic al afectului primar tuberculos (Prof. P. Gălăşescu). **1306.**

19. *Moise S. Moise* — Asupra chorio-retinitei juxtapapilare. Boala lui Jensen (Prof. D-na E. Puşcariu). **1307.**

20. *Dragomir-Popa Adela* — Modificări experimentale ale ipofizei (Prof. Gr. T. Popa). **1308.**

21. *Bretcanu I. Adrian* — Contribuţiuni la studiul colesterinemiei în sifilisul secundar (Prof. E. Mironescu). **1309.**

22. *Roth Coloman* — Valoarea comparativă între rezecţie şi gastro-enteroanastomoză în tratamentul ulcerului gastro-duodenal (Prof. I. Tănăsescu). **1310.**

23. *Rosendorfski Robert* — Fibrom şi sarcină (Prof. I. Tănăsescu. **1311.**

24. *Vainder Natan* — Os eochondrita şoldului şi tuberculoză (Prof. P. Anghel). **1312.**

25. *Cojocariu Petru* — Acţiunea apelor din Slănicul Moldovei, (izvoarele Nr. 1, 6, 10, 13) asupra secreţiei externe a pancreasului (Prof. G. Tudoranu). **1313.**

26. *Timar Francisc* — Coaste cervicale supranumerare (Prof. P. Anghel). **1314.**

27. *Herdan I. Lionel* — Contribuţiuni la studiul curbei glicemiei alimentare la bătrâni (Prof. I. Bălteanu) **1315.**

Muzeul Universităţii „Alexandru Ioan Cuza" din Iaşi
www.muzeul.uaic.ro

28. *Nachman Marcu* — Acentonuria, acetonemia şi lactacidemia la cardiaci (Prof. P. Niculescu). **1316.**

29. *Klein Emerich* — Chestiunea tracomului şi răspândirea lui în jud. Maramureş între anii 1920—1930 (Prof. D-na E. Puşcariu). **1317**

30. *Venescu T. Maria* — Acţiunea apelor de Slănic asupra veziculei biliare Acţiunea colecistokinetică (colagogă) a izvoarelor Nr. 1, 6, 10, 13. Acţiunea terapeutică a izvorului Nr. 3 asupra veziculei biliare în litiaza biliară (Prof. G. Tudoranu). **1318.**

31. *Târziu Valeriu* — Contribuţiuni la tratamentul fracturilor recente şi închise a extremităţii superioare a diafiziei humerale la copii (Prof. P. Anghel). **1319.**

32. *Varzar E. Taisia* — Acţiunea câtorva ape minerale româneşti (Borsec, Vâlcele, Bodoc, Malnaş) asupra contracţiei veziculei biliare (Prof. G. Tudoranu). **1320.**

33. *Georgescu I. Constantin* — Contribuţiuni asupra etiologiei infecţioase în diabet (Prof. P Niculescu). **1321.**

34. *Toller Millo Henry* — Contribuţiuni la studiul chromoscopiei gastrice (Prof. I. Enescu). **1322.**

35. *Vulpe M. Alexandru* — Contribuţiuni la studiul tumorilor benigne ale septului vezico-vaginal (Prof. P. Anghel). **1323.**

36. *Luca St. Grigore* — Contribuţiuni la studiul clinic al angioamelor (Prof. P. Anghel). **1324.**

37. *Csegezi Ştefan* — Contribuţiuni la studiul tumorilor de ovar. Tumori solide de origină conjonctivă (Prof. P. Anghel). **1325.**

38. *Surugiu St. Simion* — Importanţa teoretică şi practică a reacţiei Kahn pentru diagnosticul şi tratamentul sifilisului în mediul rural (Prof. Al. Slătineanu). **1326.**

39. *Goldştein A. Carol* — Laparotomia Pfanenstiel-Coote în obstetrică şi ginecologie (Prof. P. Anghel). **1327.**

40. *Damian Petrea* — Contribuţiuni la studiul microchimic al laptelui uman (Prof. C. Şumuleanu). **1328.**

41. *Resch Victor* — Acţiunea apelor de Slănic izvorul Nr. 3 asupra uricemiei, cholesterinemiei, PH urinar şi eliminărilor renale (acid uric, uree, cloruri) în diateza urică (Prof. Gh. Tudoranu). **1329.**

42. *Gavat S. Vasile* — Contribuţiuni la studiul grefelor canceroase Heterologe (Prof. Al. Slătineanu). **1330.**

43. *Goldştein Haim* — Consideraţiuni asupra chistelor esenţiale ale oaselor (Prof. P. Anghel). **1331.**

44. *Beri Gherş* — Consideraţiuni asupra cancerului penian (Prof. P. Anghel). **1332.**

45. *Rotariu Aristia* — Contribuţiuni la etiologia limfogranulomatozei maligne—Maladia lui Hogkin-Paltauf-Sternberg (Prof. P. Niculescu). **1333.**

46. *Hurubeanu Liviu* — Contribuţiuni la studiul chirurgical al vaselor sanguine (Prof. P. Anghel). **1334.**

47. *Pop Marius* — Contribuţiuni la studiul tonusului neuro-vegetativ în parkinsonismul post-encefalitic (Prof. P. Niculescu). **1335.**

48. *Mihăilescu Amalia* — Contribuţiuni la studiul hidropiziei veziculei biliare (Prof. P. Anghel). **1336.**

49. *Aberman Albert* — Contribuţiuni la studiul acţiunei clorurilor de NA, K, şi CA asupra secreţiei gastrice la oameni normali (Prof. I. Enescu). **1337.**

50. *Nagy Carol* — Prolaps genital şi cloasonarea parţială a vaginului—Operaţia lui Le Fort (Prof. P. Anghel). **1338.**

51. *Cumanov I. Lidia* — Asupra toleranţei organismului pentru galactoză (Prof. I. Bălteanu). **1339.**

52. *Adam Gh. Aurelia* — Contribuţiuni la studiul Orchi-epididemitelor tuberculoase (Prof. P. Anghel). **1340.**

53. *David S. Avram* — Osteofite în morbul lui Pott nefistulizat (Prof. P. Anghel). **1341.**

54. *Lesnic Iuliu* — Perforaţiunile uterine în legătură cu manevrele de avort (Prof. I. Tănăsescu). **1342.**

55. *David I. Neculai* — Ipofiza şi vecinătatea ei (Prof. T. Gr. Popa). **1343.**

56. *Reus Alexandra* — Tratamentul cu glucoză şi insulină în insuficienţa cardiacă cronică (Prof. P. Niculescu). **1344.**

57. *Zalman Maria* — Studiu comparativ asupra structurii antigenice şi histochimice a B. Eberth şi a B. Enteritidis Gärtner (Prof. I. Bălteanu). **1345.**

58. *Agapi Coralia* — Contribuţiuni la studiul streptococului hemolitic din scarlatină (Prof. Al. Slătineanu). **1346.**

59. *Cozer M. Moisei* — Consideraţiuni asupra tratamentului ulcerului duodenal (Prof. P. Anghel). **1347.**

60. *Ştefăniu C. Stela* — Contribuţiuni la morfologia vitaminozei B, (Beriberi, experimental la porumbel) (Prof. Gr. T. Popa). **1348.**

61. *Stoica I. Vasile* — Consideraţiuni asupra Röntgenterapiei seminomului (Prof. P. Niculescu). **1349.**

62. *Gripa Vera* — Influenţa regimului de clorurat asupra secreţiei gastrice la bolnavi de ulcer gastro-duodenal (Prof. I. Enescu). **1350.**

63. *Talmaski Avram* — Hidronefrosă prin vas aberant (Prof. P. Anghel). **1351.**

64. *Mughinştein Motel* — Contribuţiuni la studiul complicaţiunilor chirurgicale ale cariilor dentare (Prof. P. Anghel). **1352.**

65. *Gavriliu Elena* — Contribuţiuni la studiul stomacului bilocular (Prof. P. Anghel). **1353.**

66. *Petrova P. Olga* — Tratamentul prolapsului genital la femeile în vârstă prin colpectomia totală—Operaţia lui Müller (Prof. P. Anghel). **1354.**

67. *Kuşnariova Elena* — Variaţiunile calciului şi potasiului din sânge după cura de Slănic „Izvorul Nr. 3" (Prof. G. Tudoranu). **1355.**

68. *Kuşnariowa Valentina* — Acţiunea apelor de Slănic (Izvorul Nr. 3) asupra rezervei alcaline şi a pigmenţilor biliari din sânge (Prof. G. Tudoranu). **1356.**

69. *Farago Andrei* — Contribuţiuni la studiul Psoitelor (Prof. P. Anghel). **1357.**

70. *Pascu Laurenţiu Silviu* — Contribuţiuni la studiul fracturilor de rotulă (Prof. P. Anghel). **1358.**

71. *Gheorghiu Elena* — Tratamentul prolapsului genital total la femeile în vârstă, procedeul Le Fort (Prof. I. Tănăsescu). **1359.**

72. *Roizenberg Ichil* — Tratamentul pseudartrozelor prin grefe osoase (Prof. P. Anghel). **1360.**

73. *Petcu Sevastia* — Contribuţiuni la studiul tensiunei arteriale mijlocii la om (Prof. I. Enescu). **1361.**

74. *Leibovici Ana* — Contribuţiuni la studiul vitezei de circulaţie a sângelui la om (Prof. I. Enescu). **1362.**

75. *Botezanu I. Virgil* — Contribuţiuni la studiul complicaţiilor herniare. Anus herniar traumatic (Prof. P. Anghel). **1363.**

76. *Bogdan Sofia* — Consideraţiuni asupra Cesarienei joase (Prof. P. Anghel). **1364.**

77. *Vlasie C. Hristodor* — Röntgenterapia adenitelor cervicale tuberculoase (Prof. P. Anghel). **1365.**

Anul 1932—1933

1. *Held Pincu* — Consideraţiuni asupra hematocolposului (Prof. P. Anghel). **1366.**

2. *Babcencu Petre* — Acneea hipertrofică a nasului (Prof. P. Anghel). **1367.**

3. *Raneisky-Dânga Galina*—Tratamentul pyosalpinxului rupt în peritoneul liber (Prof. P. Anghel). **1368.**

4. *Marosi-Marusca Theodor* — Contribuţiuni la studiul leziunilor anatomo-patologice (în special cele renale) ale endocarditei maligne-lente (Prof. P. Niculescu). **1369.**

5. *Ivasnic Vladimir* — Operaţia Perthes şi valoarea celorlalte procedee în relaxarea gastrică (Prof. I. Tănăsescu). **1370.**

6. *Froim Huna* — Plăgile pentrante ale stomacului (Prof. P Anghel). **1371.**

7. *Lazar Vilhelm* — Contribuţiuni la studiul cataractei traumatice (Prof. D-na E. Puşcariu). **1372.**

8. *Cohn Solomon* — Osteomielita orbitară (Prof. D-na E. Puşcariu). **1373.**

Muzeul Universităţii „Alexandru Ioan Cuza" din Iaşi
www.muzeul.uaic.ro

9. *Jalba I. Ioan* — Contribuţiuni la studiul etiologiei eritemului polimorf (Prof. I. Bălteanu). **1374.**

10. *Gaal Tamas* — Relaţiunea între secreţiunile interne şi afecţiunile oculare (Prof. D-na E. Puşcariu). **1375.**

11. *Wiener Avram* — Osteosinteza în tratamentul fracturii de claviculă (Prof. P. Anghel.). **1376.**

12. *Dracinschi Venceslau* – Rezultatele iredectomiei optice în afecţiunile corneene şi ale irisului (Prof. D-na F. Puşcariu). **1377.**

13. *Melik Ştefan Geza* — Contribuţiuni la studiul ulcerului Rodens al corneiei (Prof. D-na E. Puşcariu). **1378.**

14. *Waisman Avram* — Contribuţiuni la studiul colecistografiei (Prof. P. Niculescu). **1379.**

15. *Finkelstein Ionel Lascar* — Contribuţiuni la studiul prolapsului rectal (Prof. I. Nubert). **1380.**

16. *Rothenberg Moses* — Modificările complexului ventricular electric în diagnosticul şi prognosticul afecţiunilor miocardului (Prof. I Enescu). **1381.**

17. *Horvath Nicolae* — Fenomene oculare în legătură cu bolile infecţioase acute (Prof. D-na E. Puşcariu). **1382.**

18. *Traina Albino Lorenz* — Consideraţiuni asupra fistulelor congenitale ale gâtului (Prof. P. Anghel). **1383.**

19. *Pomarleanu Marcu* — Cercetări asupra colesterinocoliei în puerperalitate (Prof. I. Bălteanu). **1384.**

20. *Segal Cezar* — Consideraţiuni asupra tratamentului artritelor gonococice (Prof. P. Anghel). **1385.**

21. *Cahane D. Avram* — Contribuţiuni la studiul regimului de tranziţie cu proteine vegetale—Soja şi Turnesol (Prof. St. Graçoski). **1386.**

22. *Crişan V. Mihail* — Contribuţiuni la studiul infecţiei tuberculoase printre muncitorii C. F. R. regionala Iaşi (Prof. A. Slătineanu). **1387.**

23. *Gherbanovschi F. Gh.* — Contribuţiuni la studiul anchilozelor temporo-maxilare (Prof. I. Nubert). **1388.**

24. *Buşilă Vladimir* — Raportul între travaliul muscular şi energia nervoasă motrice (Prof. V. Râşcanu). **1389.**

25. *Segall Marcu* — Consideraţiuni asupra abceselor cerebrale şi cerebeloase otogene (Prof. P. Anghel). **1390.**

26. *Glinoer Leo* — Dacrioadenite (Prof. D-na E. Puşcariu). **1391.**

27. *Goldstein Israil Solomon* — Tratamentul tuberculozei pulmonare prin frenicetomie (Prof. P. Anghel). **1392.**

28. *Milştein Şmul* — Contribuţiuni la studiul anomaliilor electrocardiografice în cursul reumatismului articular acut (Prof. I. Enescu). **1393.**

29. *Popa N. Vladimir* — Contribuţiuni la studiul cardiospazmului şi a tratamentului său (Prof. P. Anghel). **1394.**

30. *Streiff Sigmund* — Ileus ascaridian (Prof P. Anghel). **1395.**

31. *Parnas Iţic* — Röntgenterapia în eczeme (Prof. E. Radu). **1396.**

32. *Fleisman Zelman* — Fracturile platoului tibial (Prof. P. Anghel). **1397.**

33. *Manolache Nicolai* — Astragalectomia şi indicaţi le ei. Procedeul Chaput în fractura Dupuytren deschisă şi infectată (Prof. P. Anghel). **1398.**

34. *Curca Nicolae* — Monografia sanitară a comunei rurale Dracineţ jud. Storojineţ (Prof. I. Bălteanu). **1399.**

35. *Cădere Teodor* —Contribuţiuni la studiul veziculei „Fraise" (Prof. I. Tănăsescu). **1400.**

36. *Mendelsohn Mendel* — Diatermia medicala în Oftalmologie (Prof. D-na E. Puşcariu). **1401.**

37. *Chirvai Estera* — Contribuţiuni la studiul vitezei de circulaţie a sângelui în bolile mintale (Prof. C. Parhon). **1402.**

38. *Lujeţchi Alexandrina* — Consideraţiuni clinice şi terapeutice asupra luxaţiei presternale a claviculei (Prof. P. Anghel). **1403.**

39. *Vornicescu Nina* — Cancerul în oraşul Iaşi (Prof. Al. Slătineanu). **1404.**

40. *Alter Isac* — Sinuzitele maxilare şi tratamentul prin razele X (Prof. E. Radu). **1405**

41. *Gartenberg I. Iosif* — Contribuţiuni la studiul cysticercozei in'raoculare cu observaţiile a 2 cazuri (Prof. I. Nubert). **1406.**

42. *Aizicovici Aizic* — Contribuţiuni la studiul lipozelor sanguine (serica, hepatica şi pancreatica) în maladiile gastro-intenstinale hepatice şi pancreatice (Prof. P. Niculescu). **1407.**

43. *Aronovici Arnold* — Corpii lipoizi în hipertenziunea arterială (Prof. P. Niculescu). **1408.**

44. *Leibovici Berman* — Echilibrul acido-bazic în turburările circulaţiei (Prof. P Niculescu). **1409.**

45. *Bercovici Avram Iosif* — Contribuţiuni la studiul evacuării extemporanee a uterului gravid prin procedeul lui Paul Delmas (Prof. P. Anghel). **1410.**

46. *Costinescu Neculai* — Consideraţiuni asupra 1608 rachianestezii (Prof. I. Tănăsescu) **1411.**

47. *Rosman B. Mendel* — Osteomielita calcaneului (Prof. P. Anghel). **1412.**

48. *Leibovici Avram* — Limfogranulomatoza malignă (maladia lui Hodgkin) şi tratamentul Röntgenterapic (Prof. E. Radu). **1413.**

49. *Gheler P. Froim* — Consideraţiuni asupra rachianalgesiei (Prof. P. Anghel). **1414.**

50. *Gotia George* — Contribuţiuni la studiul talalgiilor prin exostose subcalcaneene (Prof. P. Anghel). **1415.**

51. *Şvarţenberg Manase* — Gangrena tegumentelor organelor genitale externe bărbăteşti (Prof. P. Anghel). **1416.**

52. *Ciochină Dumitru* — Acţiunea sulfului asupra glicemiei (Prof. P. Niculescu). **1417.**

53. *Covaleov Victor* — Procedeul myoplastic în cura radicală a herniilor duble, inguinală şi crurală, de aceiaşi parte (Prof. P. Anghel). **1418.**

54. *Nencev Gheorghe* — Curentările electrice din punct de vedere medico-legal (Prof. N. Balan). **1419.**

55. *Tatoiu Ioan* — Analgezia în faceri prin oleo-etherisare rectală (Prof. P. Anghel). **1420.**

56. *Manoilov Alexandru* — Leziunele anatomice şi histo-patologice în pulmon la înecaţi din punct de vedere medico-legal (Prof. N. Balan). **1421.**

57. *Aronovici Elias* — Scolioza congenitală (Prof. E. Radu). **1422.**

58. *Ciocan Radu* — Retenţia de urină după rachi-anestezie (Prof. M. Ştefănescu-Galaţi). **1423.**

59. *Corneleac Vladimir* — Contribuţiuni la studiul acţiunii tiroidei asupra funcţiunii coloidopexice a histiocitelor (Prof. I. Bălteanu). **1424.**

60. *Jakab Gheorghe* — Răspândirea tracomului în judeţ şi oraşul Braşov (Prof. D-na E. Puşcariu). **1425.**

61. *Dascal Sruli* — Tumori mixte ale parotidei (Prof. P. Anghel). **1426.**

62. *Sofronie Ioan Elena* — Studiu asupra variaţiilor numerice a plachetelor sanguine în cursul maladiilor infecţioase în raport cu evoluţia boalei şi cu timpul de coagulare (Prof. I. Bălteanu). **1427.**

63. *Costea Virgil* — Accidentele tratamentului cu neosalvarsan (Prof. E. Mironescu). **1428.**

64. *Gheorghe Feier* — Contribuţiuni asupra tratamentului fracturilor vicios consolidate (Prof. P. Anghel). **1429.**

65. *Tismeneţchi Haia* — Studiu comparativ al sinostozelor vertebrale în morbul lu Pott (Prof. P. Anghel). **1430.**

66. *Topper Iosef* — Contribuţiuni la studiul tratamentului cu raze X a osteosarcommului (Prof. E. Radu). **1431.**

67. *Pavel I. Emil* — Contribuţiuni la tratamentul peritoni'elor difuze postapendiculare (trat. chirg. ajutat de ser antigangrenos) (Prof. P. Anghel). **1432.**

68. *Daulja Constantin* — Cercetări experimentale asupra reinfecţiunii în tuberculoză (Prof. I. Bălteanu). **1433.**

69. *Grigoriu Constantin* — Consideraţiuni epidimiologice şi statistice asupra scarlatinei în regiunea sanitară Iaşi 1920—1929 (Prof. I. Bălteanu). **1434.**

70. *Solomonov Anatolie* — Calculi uretrali (Prof. P. Anghel). **1435.**

71. *Crişan Corneliu* — Contribuţiuni la studiul clinic şi terapeutic al ocluziilor intestinale prin bride (Prof. P. Anghel). **1436.**

Muzeul Universităţii „Alexandru Ioan Cuza" din Iaşi
www.muzeul.uaic.ro

72. *Himelbrand I. Iancu* — Ar fi de folos certificatul medical prenupţial pentru profilaxia bolilor venerice? (Prof. E. Mironescu) **1437.**

73. *Goldenberg-Rabinovici Raisa* — Traumatismele bolţii craniene (Prof. P. Anghel). **1438.**

74. *Ionescu Emil* — Structura funcţională a peretelui interior al trunchiului (Prof. Gr. T. Popa). **1439.**

75. *Handoca Marcel* — Contribuţiuni la studiul sarcoamelor oaselor lungi (Prof. P. Anghel). **1440.**

76. *Făinita Ioan* — Contribuţiuni la studiul tulburărilor dispeptice la cardiacii cronici (Prof. I. Enescu). **1441.**

77. *Stein I. Emma* — Contribuţiuni la tratamentul cu sanocrysin în Lupu ul tuberculos şi Erythematos (Prof. E. Mironescu). **1442.**

78. *Tărăţa Sergiu* — Contribuţiuni la studiul hemoragiilor meningocephalice (Prof. I. C. Parhon). **1443.**

79. *Munteanu Maria* — Contribuţiuni la studiul atrofiilor musculare (Prof. I. C. Parhon). **1444.**

80. *Crăciun Emil* — Consideraţiuni şi aprecieri asupra sexualismului şi măsurile de profilaxie individuală şi socială impotriva venerismului (Prof. E. Mironescu). **1445.**

81. *Goian Liuba* — Contribuţiuni la studiul malarioterapiei în psihozele maniaco-depresive (Prof. I. C. Parhon). **1446.**

82. *Manolescu Horaţiu* — Importanţa examenului sângelui în apendicite (Prof. I. Tănăsescu). **1447.**

83. *Dobrescu Dumitru* — Intervenţiile chirurgicale în tuberculoza pulmonară cu cazuri clinice de frenicectomii (Prof. Butoianu). **1448.**

84. *Proncenco Ioan* — Consideraţiuni asupra unui caz de cecitate fără semne oftalmoscopice la copil (Prof. S. Graçoski). **1449.**

85. *Ştirbu Aurel* — Consideraţiuni asupra accidentelor paralitice consecutive tratamentului antirabic (Prof. I. Bălteanu). **1450.**

86. *Mutilă Florea* — Tratamentul secţiunilor accidentale de ureter (Prof. P. Anghel). **1451.**

87. *Procopiu Gheorghe* — Contribuţiuni la studiul epidemiologiei cancerului de cuşcă (Prof. Al. Slătineanu). **1452.**

88. *Poplicher Iancu* — Contribuţiuni la studiul alergiei proteinice în exemele sugarilor (Prof. St. Graçoski). **1453.**

89. *Tudorache Virgil* — Plăgile gâtului cu secţiunea completă a laringelui (Prof. P. Anghel). **1454.**

90. *Orlea Teodor* — Percaina în rachenias ez'e (Prof. P. Anghel). **1455.**

91. *Dimitriu Constantin* — Asupra chistului mezenteric de origine limfatică (Prof. I. Tănăsescu). **1456.**

92. *Rosenţveig Ghersin* — Tratamentul pleureziilor purulente cronice netuberculoase (Prof. P. Anghel). **1457.**

93. *Gobjila Tatiana* — Contribuţiuni la studiul apendicitelor verminoase (Prof. P. Anghel). **1458.**

Anul 1933—1934

1. *Axinte Octav* — Tratamentul trombo-angeitei obliterante a membrelor inferioare prin rezecţia simpaticului lombar (Prof. P. Anghel). **1459.**

2. *Osipov Grigore* — Rachi-percainizarea. Variaţiile tensiunii arteriale în rachianalgezia cu Percaină (Prof. I. Tănăsescu). **1460.**

3. *Moucha Dan Ioan* — Contribuţiuni la studiul grefelor şi transplantelor osoase (Prof. M. Butoianu). **1461.**

4. *Kovacs Andrei* — Viciile de desvoltare ale polului anterior al globului ocular (Prof. D-na E. Puşcariu). **1462.**

5. *Goldştein Iosef* — Gliomul retinian (Prof. D-na E. Puşcariu). **1463.**

6. *Rosenthal Rafail* — Mortalitatea infantilă. Cauze şi remedii (Prof. St Graçoski). **1464.**

7. *Kohn Aron* — Ligaturi at ofiante ale arterelor hipogastrice şi resecţia nervului presacrat al lui Latarjet şi Rochet (plexul hypogastric superior al lui Hovellacque), în cancerele uterine inoperabile (Prof. P. Anghel). **1465.**

8. *Idelovici Bercu* — Chestiunea tracomului monocular (Prof. D-na E. Puşcariu). **1466.**

9. *Mazilu V. Vasile* — Contribuţiuni la studiul emboliilor gresoase (Prof. Al. Slătineanu). **1467.**

10. *Goldberg Iosif* — Tuberculoza palpebrală (Prof. D-na E Puşcariu). **1468.**

11. *Moisiuc Gh. Constantin* — Contribuţiuni la studiul radio-morfologiei mucoasei normale şi patologice a intestinului gros (Prof. I. Enescu). **1469.**

12. *Feiga Tauhe* — Scularea precoce a bolnavilor după laparotomie (Prof. P. Anghel). **1470.**

13. *Dobay Bela* — Contribuţiuni la studiul cataractei infantile (Prof. D-na F. Puşcariu). **1471.**

14. *Zoltan Iano* — Epitelioma palpebrală (Prof. D-na E. Puşcariu). **1472.**

15. *Buţurca I. Emanoil* — Contribuţiuni la studiul epiteliomului cornos al pielei (Prof P. Anghel). **1473.**

16. *Pascal V. Vasile* — Consideraţiuni asupra decorticării renale în eclampsie (Prof. Al. Slătineanu). **1474.**

17. *Aronovici Solomon Ionas* — Contribuţiuni la studiul abceselor cerebrale cronice de natură traumatică (Prof. P. Anghel). **1475.**

18. *Tucherman Sabsa* — Contribuţiuni la studiul Lipazei serice la bătrâni (Prof. P. Niculescu). **1476**

19. *Rosner Martin* — Tratamentul cu vaccinuri în tusea convulsivă (Prof St. Graçoski). **1477.**

20. *Rabinovici Vasilovschi Dvoira* — Acidul lactic la hipertensivl (Prof. P. Niculescu). **1478.**

21. *Werner Nelly* — Raportul dintre azotul total şi neproteic în nefrite (Prof. P. Niculescu). **1479.**

22. *Bălteanu Radu* — Consideraţiuni asupra meningitelor limfocitare acute benigne de natură nedeterminată (Prof. Al. Slătineanu). **1480.**

23. *Chirciu Lebedev Maria* — Variaţiunile glutathionului sanguin în tratamentul cu apele de Slănic (Nr. 3 sursa) (Prof. G. Tudoranu). **1481.**

24. *Zelţman Şahna* — Consideraţiuni asupra malariei în jud. Lăpuşna şi Municipiul Chişinău (Prof. I. Bălteanu). **1482.**

25. *Eisenstein Rachele* — Fracturile închise ale diafizelor oaselor antebraţului (Prof. P. Anghel). **1483.**

26. *Haizins D. Mihail* — Influenţa razelor X, asupra pH-lui sanguin (Prof. P. Niculescu). **1884.**

27. *Svartz Moritz* — Contribuţiuni la studiul sacralizării celei de a V-a vertebre lombare (Prof. P. Anghel). **1485.**

28. *Russu C. Adrian* — Studiul clinic şi fizio-patologic al câtorva manifestări rare a boalei serului (Prof. I. Bălteanu). **1486.**

29. *Fischler Friedhardt* — Contribuţiuni la studiul clinic şi experimental al vitezei de sedimentare (Prof. G. Tudoranu). **1487.**

30. *Crăciun Florin* — Orbirea, cauze şi profilaxie (Prof. D-na E. Puşcariu). **1488.**

31. *Hascalovici Iosif* — Contribuţiuni la studiul cataractei diabetice (Prof D-na E. Puşcariu). **1489.**

32. *Lupu N. Emil* — Consideraţiuni clinice asupra sindromelor peritoneale în febra tifoidă (Prof. M. Ciucă). **1490.**

33. *Zelicovici Zelic* — Consideraţiuni la studierea reliefului mucoasei intestinale în diferite afecţiuni prin lichide coloidale şi în suspensie opacă (Prof. G. Tudoranu). **1491.**

34. *Stein A. Filip* — Aminoaciduria, aminoacidemia şi raportul azotat la hepatici (Prof. P. Niculescu). **1492.**

35. *Enciu I. Smil* — Consideraţiuni asupra tratamentului chirurgical al corpilor străini în articulaţia genunchiului (Prof. P. Anghel). **1493**

36. *Urzica Constantin* — Consideraţiuni asupra studiului varietăţilor de anopheles maculipennis (Prof. A. Ballif). **1494.**

Muzeul Universităţii „Alexandru Ioan Cuza" din Iaşi
www.muzeul.uaic.ro

37. *Rotarescu I. Cezar* — Despre un caz de contractură abdominală fără leziuni peritoneale (Prof. I. Bălteanu). **1495.**

38. *Lipson Boris* — Contribuţiuni la studiul Exostozelor osteogenice şi traumatice ale oaselor lungi (Prof. P. Anghel). **1496.**

39. *Borovschi Pavel* — Ocluzii intestinale prin diverticulul lui Meckel (Prof. P. Anghel). **1497.**

40. *Toma C. Vasiliu* — Contribuţiuni la diagnosticul afecţiunilor bronchopulmonare cu uleiul iodat (Prof. I. Enescu). **1498.**

41. *Lisievici Visarion* — Contribuţiuni la studiul fistulei biliare totale după rezecţia largă de stomac (Prof. P. Anghel). **1499.**

42. *Velt Leivi* — Corpii străini (gloanţe) intracranieni de lungă durată (Prof. P. Anghel). **1500.**

43. *Levit Iacob* — Rupturile splinei (Prof. I. Tănăsescu). **1501.**

44. *Cohn M. Aurel* — Narcoza intravenoasă cu „Evipan-Natrium" (Prof. I. Tănăsescu). **1502.**

45. *Leibovici Pinhas*—Lipaza serică în tuberculoză (Prof. P. Niculescu). **1503.**

46. *Iamandi Gheorghe* — Contribuţiuni la studiul apendicitelor posterioare (Prof. P. Anghel). **1504**

47. *Horovitz Fanny* — Contribuţiuni la tratamentul leziunilor inflamatorii ginecologice prin vaccinovule (Prof. I. Bălteanu). **1505.**

48. *Grimberg Avram* — Lipaza serică şi hematică la malarici (Prof. Gh. Tudoranu). **1506.**

49. *Dodi V. Ana* — Abcesele reci costale (Prof. P. Anghel). **1507.**

50. *Ţibuleac Olga* — Anestezia cutanată „loco-dolenti" în durerile ginecologice şi în durerile facerii (Prof. I. Nubert). **1508**

51. *Cahan Leizer* — Contribuţiuni la studiul comei malarice (Prof. I. Bălteanu). **1909.**

52. *Froimovici Meyer* — Contribuţiuni la studiul osteomielitei oaselor craniului (Prof. P. Anghel). **1510.**

53. *Leszczynsky B. Mihai* — Tumorile primitive solide ale conţinutului orbitei (Prof. D-na E. Puşcariu). **1511.**

54. *Dulbergher Marcel* — Cauzele impermiabilităţii trompelor lui Falopie şi diagnosticul prin insuflaţie tubară (Prof. P. Anghel). **1512.**

55. *Garaguli Ana* — Contribuţiuni la studiul pneumotoraxului terapeutic ambulatoriu (Prof. M. Ciucă). **1513.**

56. *Solomon Chiva Meier* — Consideraţiuni asupra tratamentului cancerului rectal (Prof. P. Anghel). **1514.**

57. *Rosenstein Haim* — Studiu asupra chiştilor dermoizi orbitari şi periorbitari (Prof. D-na E. Puşcariu). **1515.**

58. *Oivide S. Mendel* — Consideraţiuni asupra paraliziilor post-difterice şi tratamentul lor cu ser antidifteric (Prof. St. Graçoski). **1516.**

60. *Abramovici S. Zalman* — Consideraţiuni asupra tratamentului chirurgical al ovaritei sclero-chistice (Prof. P. Anghel). **1517.**

61. *Draganciu Valeriu* — Contributiuni la studiul apendicitelor chistice (Prof. P. Anghel). **1518.**

62. *Troia Laurenţiu* — Contribuţiuni la studiul radiologic al gastritei (Prof. I. Enescu). **1519.**

63. *Zub Zaharia* — Acţiunea sulfului coloidal asupra Glutathionemiei la hepatici (Prof. Gh. Tudoranu). **1520.**

64. *Scripca Valentin* — Azotul neproteic ca factor morbid în declanşarea nefritelor, substanţe creatanice şi ureea (Prof. P. Niculescu). **1521.**

65. *Copilovici Sofia* — Contribuţiuni la studiul tratamentului osteomielitei cronice (Prof. P. Anghel). **1522**

66. *Timofte Valentina* — Contribuţiuni asupra studiului şi tratamentului cancerului laringean (Prof. M. Butoianu). **1523**

67. *Coroian Tiberiu* — Tumorile mezenchimatoase ale ficatului (Prof. N. Balan). **1524.**

68. *Mârţu P. Mihai* — Consideraţiuni în tratamentul fracturilor de col chirurgical de humerus (Prof. P. Anghel). **1525.**

69. *Brofman Sima* — Anestezie prin oleo-eterizare rectală (Prof. P. Anghel). **1526.**

70, *Graur C. Petru* — Studiul rupturilor uterine în travaliu (Prof. P. Anghel). **1527.**

71. *Rosman Strul* — Contribuţiuni la studiul fracturilor izolate ale apofizelor transverse lombare (Prof. P. Anghel). **1528.**

72. *Moscovici Leon* — Contribuţiuni la studiul acţiunei apelor de Slănic (Moldova) Nr. 3 şi Nr. 6 asupra secreţiei gastrice la om în stare normală şi patologică (Prof. I. Enescu). **1529.**

73. *Coman Th. Gheorghe* — Heredo-sifilisul ca factor determinant în etiologia stărilor de Eturesis (Prof. F. Minonescu). **1530**

74. *Popescu D. Dumitru* — Acţiunile ipofizei. Cu un studiu original asupra acţiunei melanoforice (Prof. Fr. T. Popa . **1531**

75. *Chiosa Laurentiu* — Evoluţiunea cercetărilor şi bazele b ologice ale Farmacoterapiei prin sările de aur (Prof. V. Troteanu). **1532.**

76. *Sarf Smul* — Fracturile humerusului prin contracţie musculară a tricepsului (Prof. P. Anghel). **1533.**

77. *Cialic Iacob* — Influenţa sulfului coloidal asupra glicemiei şi glutathionemiei în diabetul zaharat şi insipid (Prof. Gh. Tudoranu). **1534.**

78. *Popovici Claudiu* — Tratamentul bronchopneumoniilor la copii prin injecţiuni intravenoase de alcool soluţie 33% (Prof. St. Graçoski). **1535.**

79. *Fainsilber Nathan* — Contribuţiuni la studiul înregistrării grafice a zgomotelor inimii (Prof. I. Enescu). **1536.**

80. *Talmatschi Moisei* — Stenosele cicatriciale ale esofagului după ingerarea de caustice (Prof. P. Anghel). **1537.**

81. *Leiba Moise* — Contribuţiuni la studiul clinic şi experimental al vitezei de sedimentare a sângelui în prima copilărie, la copii normali şi în diferite maladii (Prof. St. Graçoski). **1538.**

82. *Spaner Efim* — Contribuţiuni la studiul tratamentului dietetic al turburărilor digestive şi de nutriţie la sugari cu lapte dezalbuminat (Prof. St. Graçoski). **1539.**

83. *Bascanschi Gherş* — Contribuţiuni la studiul apendicitei tuberculoase (Prof. P. Anghel). **1540.**

84. *Bergman Sulim* — Contribuţiuni la studiul meningitelor pneumococice la copii (Prof. St. Graçoski). **1541.**

85. *Manoliu Ecaterina* — Sero-reacţia Widal în lumina noilor descoperiri imunologice (Prof. Al. Slătineanu). **1542.**

86. *Mihaescu Gr. Paul* — Contribuţiuni la cercetarea fenomenelor allergice în dermatose (Prof. E. Mironescu). **1543.**

87. *Pavel I. Virgil* — Contribuţiuni la studiul radiumterapiei în cancerele cutanate (Prof. E. Mironescu). **1544.**

88. *Moscovici Carol* — Contribuţiuni la studiul complicaţiunilor hepatice în malarie (Prof. Gh. Tudoranu). **1545.**

89. *Branover Fani* — Contribuţiuni la studiul relaţiunilor între sistemul nervos vegetativ şi colesterolul din serul sanghin (Prof. L. Ballif). **1546.**

90. *Berzan Filip* — Contribuţiuni la studiul nefritelor malarice (Prof. P. Niculescu). **1547.**

91. *Banea Ioan* — Legiferările antiveneriene la noi şi alte ţări din punctul de vedere medical şi juridic (Prof. E. Mironescu). **1548.**

92. *Suceveanu Ecaterina* — Anestezia parametrelor în inecologie şi obstetrică (Prof. I. Nubert). **1549.**

93. *Hulubei Dora Olimpia* — Contribuţiuni la studiul senzibilităţii uteroanexiale (Prof. I. Nubert). **1550.**

Anul 1934—1935

1. *Beller Elena* — Amputaţiile osteoplastice la nivelul genunchiului (Prof. M. Butoianu). **1551.**

2. *Petrescu M. Ştefan* — Transplantări experimentale de Achorion Schönbeim

Muzeul Universităţii „Alexandru Ioan Cuza" din Iaşi
www.muzeul.uaic.ro

de la om la animale şi consideraţiuni de ordin clinic şi microbiologic asupra favusului din regiunea Iaşului (Prof. E. Mironescu). **1552.**

3. *Nedelcu P. Eugenia* — Acţiunea apei de Slănic Nr. 3 asupra motilităţii gastrice (Prof. I. Enescu). **1553.**

4. *Penişoara Iancu* — Atitudinea chirurgului în cazurile de perforaţii ale uterului, consecutive manoperilor intra-uterine (Prof. P. Anghel). **1554.**

5. *Cohn Friedrich* — Contribuţiuni la studiul exostoselor osteogenetice multiple (Prof. P. Anghel). **1555.**

6. *Barbilian Constantin* — Contribuţiuni la studiul priapismului prelungit Prof. M. Ştefănescu-Galaţi). **1556.**

7. *Goligorschi Solomon* — Chist hidatic venal (Prof. P. Anghel). **1557.**

8. *Palii Marta* — Contribuţiuni la studiul pancreatitelor acute (Prof. I. Bălteanu). **1558.**

9. *Erhan Ana* — Contribuţiuni la studiul teratomului regiunei sacro-coccigiene (Prof. P. Anghel). **1559.**

10. *Fildan Paul* — Acetonuria în boalele infecţioase (Prof. I. Bălteanu). 1560.

11 *Rosin Vasilescu Angela* — Contribuţiuni la studiul polypeptidemiei în nefrite. Studiu comparativ între polypeptidemie, uricemie şi uremie (Prof. P. Niculescu). **1561.**

12. *Haulica Nicolae* — Contribuţiuni la studiul perforaţiei şi rupturei pyosalpingsului în peritoneul liber (Prof. P. Anghel). **1562.**

13. *Feldman Nuta* — Contribuţiuni la histochimia prehipofizei. Proteinele acide şi corelaţia cu glandele sexuale Prof. L. Ballif). **1563.**

14. *Caracopol Gheorghe* — Contribuţiuni la studiul fracturilor de bazin (Prof. P. Anghel). **1564.**

15. *Zamfir V. Radu* — Neosalutanul în tratamentul „sifilisului (Prof. E. Mironescu). **1565.**

16. *Picioroga Olga* — Reacţiunea Dohlgemuth în diagnosticul afecţiunilor pancreatice (Prof. I. Enescu). **1566.**

17. *Aisner I. Berta* — Contribuţiuni la studiul anevrismului disecant (Prof. P. Niculescu). **1567.**

18. *Grünspan Elisa* — Tratamentul malariei cu atebrin (Prof. Al. Slătineanu). **1568.**

19. *Iuster A. David* — Fibromul mezenteric (Prof. I. Tănăsescu). **1569.**

20. *Reslescu Ana* — Viteza de sedimentare a globulelor roşii în clinică (Prof. I. Enescu). **1570.**

21. *Gleiser Ruhla* — Angioamele glandei submaxilare (Prof. P. Anghel). **1571.**

22. *Leizerovici A. Suzi* — Tratamentul tricofiliei cu raze X (Prof. E. Radu). **1572.**

23. *Stucalov Ludmila* — Polipeptidemia şi polipeptiduria la cardiaci în supraalimentaţia cu peptone (Prof. P. Niculescu). **1573.**

24. *Scorpan Al. Aurel* — Puterea reductorie totală neproteică în lichidele biologice (Prof. C. Şumuleanu). **1574.**

25. *Racovitza D. Constantin* — Contribuţiuni la studiul anesteziei generale cu Evipan sodic (Prof. P. Anghel). **1575.**

26. *Pisarevici V. Leib* — Tratamentul chirurgical în afecţiunile spasmodice ale membrelor inferioare intervenţiile asupra nervilor (Prof. P. Anghel). **1576.**

27. *Grumazescu V. Mircea* — Contribuţiuni la studiul rupturilor traumatice ale uretrei (Prof. M. Ştefănescu-Galaţi). **1577.**

28. *Roitman Eliea* — Metoda Czepo în radiodiagnosticul apendicitei cronice (Prof. E. Radu). **1578.**

29. *Flitman Paulina* — Contribuţiuni la studiul chistelor osoase esenţiale (Prof. P. Anghel). **1579.**

30. *Melnic Ignatie* — Contribuţiuni la tratamentul chirurgical al adenitelor cronice tuberculoase (Prof. P. Anghel). **1580.**

31. *Rais Al. Victor* — Avantagiile osteosintezei temporare faţă de metoda protezei perdute (Prof. P. Anghel). **1581.**

32. *Terkatin A. Alexandru* — Sinusite maxilare (Prof. P. Anghel). **1582.**

33. *Weis Filip* — Contribuţiuni la studiul razelor ultraviolete asupra structurei şi funcţiunii neuronului. Modificările ultramicroscopice, excitabilitate, conductabilitate, rezistenţa electrică (Prof. V. Râşcanu). **1583.**

34. *Solomon Manole* — Contribuţiuni la studiul corpilor străini metalici în tubul digestiv (Prof. P. Anghel). **1584.**

35. *Rabinovici Marcus* — Periarteritele traumatice osifiante (Prof. P. Anghel). **1585.**

36. *Bălănescu G. Gheorghe* — Consideraţiuni asupra tumorilor mixte de parotidă (Prof. P. Anghel). **1586.**

37. *Mihaliuc S. Ion* — Contribuţiuni la studiul Limfogranulomatozei maligne cu localizare intestinală (Prof. P. Anghel) **1587.**

38. *Segal David* — Contribuţiuni la studiul polipeptidemiei şi cloremiei post operatorii (Prof. P. Niculescu). **1588.**

39. *Constantinescu H. Lucreţiu Iuliu* — Contribuţiuni la studiul febrei ifoide la sugari (Prof. St. Graçoski). **1589.**

40. *Milerand O. Amelia* — Acţiunea apelor de Slănic asupra motricităţii stomacale în legătură cu efectul hipoglicemic al apelor (Prof. Gh. Tudoranu) **1590.**

41. *Szendersky Aron* — Consideraţiuni asupra tratamentului trachomului, cu un studiu statistic pe un număr de 8.000 cazuri care au fost tratate în spitalul militar Iaşi între anii 19 2—1934 (Prof. I. Nubert). **1591.**

42. *Stratulat Valeriu* — Contribuţiuni la studiul fibromului de ovar (Prof. P. Anghel). **1592.**

43. *Mărculescu Titus* — Cercetări experimentale asupra hidronefrozei (Prof. P. Anghel). **1593.**

44. *Corneliac V. Eugen* — Relaţiile circulaţiei labirintice cu circulaţia ipofizară şi epifizară (Prof. Gr. T. Popa). **1594.**

45. *Ionescu Alexandru* — Consideraţiuni clinice şi anatomo-patologice asupra angioamelor (Prof. P. Anghel). **1595.**

46. *Grecu Nicolae* — Crysoterapia tuberculozei pulmonare prin Lipaurol sare de aur lipo-solubilă (Prof. I. Bălteanu). **1596.**

47. *Gheorghiu-Şevcenco Tatiana* — Contribuţiuni la studiul bolnavilor pelagroşi cu tulburări mintale internaţi în spitale de alienaţi (Prof. L. Ballif). **1597.**

48. *Pintilie C. Dumitru* — Consideraţiuni asupra lipoamelor sub-mucoase ale colonului (Prof. I. Tănăsescu). **1598.**

49. *Ballif Lucien* — Contribuţiuni la studiul structurilor congenitale ale uretrei periniale (Prof. M. Ştefănescu-Galaţi). **1599.**

50. *Frasin Ion* — Structura hipofisei şi ciclul său citologic cu o continuare a revistei generale asupra literaturii ipofizare (Prof. Gr. T. Popa). **1600.**

51. *Feldştein I. Roza* — Contribuţiuni la studiul tumorilor de uter care complică sarcina, fibrom şi sarcină, cancer şi sarcină (Prof. P. Anghel). **1601.**

52. *Mencel Etty* — Contribuţiuni la studiul polipeptidelor la hepatici în proba foamei (Prof. P. N culescu). **1602.**

53. *Brătuleanu I. Ioan* — Consideraţiuni asupra ulcerelor diverticulului lui Meckel (Prof. P. Anghel). **1603.**

54. *David N. Mihai* — Câteva constatări asupra conjunctivitei şi cheratoconjunctivitei flictenulare la ambulatorul de ochi din Iaşi (Prof. I. Nubert). **1604.**

55. *Marcus Ghizela* — Indoxilul în leucemie (Prof. Gh. Tudoranu). **1605.**

56. *Şapira Maria* — Variaţiile vâscozimetriei în diferitele stări morbide ale primei copilării (Prof. St. Graçoski). **1606.**

57. *Bârsu Aurel* — Consideraţiuni asupra isulinoterapiei în hipotrofiile din prima copilărie (Prof. St. Graçoski). **1607.**

58. *Videscu M. Olimpia* — Contribuţie la studiul torsiunei kystului de ovar (Prof. P. Anghel). **1608.**

59. *Babii S. Dumitru* — Contribuţiuni la studiul tratamentului în fracturile articulare (Prof. P. Anghel). **1609.**

60. *Haivas Xenofon Alexandru* — Fractura scafoidului carpian (Prof. P. Anghel). **1610.**

61. *Laurian H. Samoil* — Contribuţiuni la studiul tratamentului cu mucină în afecţiunile gastrice (Prof. I. Enescu). **1611.**

62. *Mărgineanu A. Traian* — Contribuţiuni la studiul bacteriologic şi epidemiolog c al pneumoniei (Prof. A. Slătineanu). **1612.**

Muzeul Universităţii „Alexandru Ioan Cuza" din Iaşi www.muzeul.uaic.ro

Lista doctorilor în Farmacie

Anul 1930

Ana Carale Popescu — Contribuţiuni la studiul substanţelor medicamentoase prin metoda mercurimetrică (Prof. Alexandru Ionescu-Matiu).

Anul 1931

Paula Varcovici Şaer — Contribuţiuni la studiul dozării alcaloizilor, stabiirea unei noui metode de dozare şi compararea ei cu metodele clasice (Prof. Alexandru Ionescu-Matiu).

Anul 1934

Maria Sandovici — Contribuţiuni la studiul alterării substanţelor medicamentoase prin determinarea PH (Prof. Alexandru Ionescu-Matiu).

Eugen Iliescu — Contribuţiuni la studiul indentificării alcoloizilor şi produşilor apropiaţi prin metoda microchimică sub formă de pieraţi (Prof. Alexandru Ionescu-Matiu).

Lista licenţiaţilor în Farmacie

Sesiunea Noemvrie 1930

1. Abovici Mesalina
2. Bercu Bernand
3. Chipercenschi Ruhla
4. Chişinevschi Estera
5. David Reghina
6. Daianu G. Gheorghe
7. Fanigold Iosub
8. Flitian Dvoira
9. Fradis Ruhla
10. Fradis Sendlea Enia
11. Freiberg Liuba
12. Gross Matilda
13. Hutschnecher Iancu
14. Ilinoiu Olga
15. Iosipovici Sofia
16. Roitman Reiza
17. Sarovici M. Avram
18. Sofronie Minodora
19. Teplitchi Dvoira
20. Vidernic Ruvin

Sesiunea Februarie 1931

1. Blumenfeld Hana
2. Bron Iosif
3. Cramnos Sadic Leib
4. Finkelman Ornstein P.
5. Fisman Boruh
6. Frucht Estera
7. Gelburd Sima
8. Ghelerstein Brana
9. Gherman Balin Milea
10. Ghersel Ema
11. Ghersensohn Iţhoc
12. Ghidalovici Ghidale
13. Gobel Rebeca
14. Gorohovschi Moisei
15. Halfen Frodel
16. Halinschi Udel
17. Hohamov ci Boris
18. Horavitz Hana
19. Ionescu Vasile
20. Losac Lia
21. Mosensohn Saia
22. Nitabah Cheila
23. Pincovici Silvia
24. Reznic Ber
25. Sofian Mina
26. Szabo Eugen
27. Toporov Iosif
28. Ucitel Aron
29. Vain raub Ana
30. Vaisman Aron

Sesiunea Iunie 1931

1. Führer Iacob
2. Halinschi Naftule
3. Iacher Beila
4. Iulius Ita
5. Lerner Berel
6. Peisah Milca
7. Rabinovici Malia
8. Solomon Ana
9. Susteman Iahna
10. Zaidman Moise

Sesiunea Noemvrie 1931

1. Abramovici Ietty
2. Chiperman Moise
3. Chiperman Nuhim
4. Coman-Misir Eftimia
5. Gutman Golda
6. Huna Moise
7. Kleper Lazar
8. Marulis Dionisie
9. Rahman Tirlea
10. Sandovici Maria
11. Tebiuca Alexandru
12. Vartdres Deodat
13. Vesbianu Georgeta

Sesiunea Februarie 1932

1. Braitenfeld Jean
2. Bruchmayer Zalman
3. Bujor Aurel
4. Cohn H. Dvoira
5. Ferdman Izrail
6. Giacomeli Raimund
7. Hilisanu Rebeca
8. Ifrim Rasela
9. Iosefsohn Iţic
10. Liebling Blima
11. Rosen O. Şloim
12. Rump Armin Egon
13. Seinberg Slioma
14. Spiridonescu A-drina
15. Tribician Sat Iosif
16. Wilcicovschi Frant
17. Vexler Solomon
18. Zaiet Roza
19. Zilberman Raşela

Sesiunea Iunie 1932

1. Caner I. Rebeca
2. Coifman Moise
3. Duhovnâi Aron
4. Galanter Ruhla
5. Ruchenstein Henrieta
6. Starosta Ichil
7. Stivelman Dvoira

Sesiunea Noemvrie 1932

1. Bercovici Hana
2. Bucholtz Janeta
3. Hecser C. Carol
4. Herşcovici Ştrul
5. Mates Amalia
6. Moriena Morienis H.
7. Teodoru Magdalena
8. Schwartz Bercu
9. Zeldman Feiga

Sesiunea Februarie 1933

1. Antoniu Mariana
2. Baider Sprinta
3. Barad Dvoira
4. Baron Manea
5. Cazatcher Beila
6. Cazatcher Sara
7. Chiperman Etlea
8. Cohn Debora
9. Cotlear Iţhoc
10. Dimitriu Lovinescu C.
11. Goldemberg Roza
12. Grosman Haim
13. Haizen Rifca
14. Halinschi Udel
15. Herman Alexandru
16. Herşcovici Adela
17. Leibovici Raşela
18. Mayer Boruch
19. Mazilu Ecaterina
20. Popovici Belter Fira
21. Titerman Feiga
22. Vasserman Bernhard
23. Veinstein Rebeca
24. Verner Nehania
25. Zisman Estera

Sesiunea Iunie 1933

1. Bergman Erza
2. Chitul Neculai
3. Finchistein Iţic
4. Fraitag S. User
5. Groisman Samuel
6. Moise Marcu
7. Popescu Sevastos Ec.
8. Popovici Ioan
9. Perlmutter H. Mircea
10. Sin Alter Rivca
11. Schanfele Richard
12. Sraiberman David
13. Vainsel Zilberstein E.
14. Zingman Leia

Sesiunea Noemvrie 1933

1. Aron Clara
2. Baer Harieta
3. Bordea Rodica
4. Canter Rachela
5. Cogan Rahil
6. Gamburd Reful
7. Glijenschi Sara
8. Gutman Mindel
9. Huna Ernestina
10. Maire Grigorescu E.
11. Maiorescu Cristian
12. Man Iosif
13. Pavis Udlea

Sesiunea Februarie 1934

1. Abromovici Leia
2. Abromovici Roza
3. Alexandrescu Dima E.
4. Badescu Octavian
5. Bajdavela N. Tudor
6. Braunstein Adela
7. Bronstein Haia
8. Bogen Beno
9. Grinoutchi Moise
10. Grobocopatel Meer
11. Herşcovici Şmil
12. Ioina Reiza
13. Lazarovici Leizer
14. Leibovici Edviga
15. Leibovici Sulim
16. Lieblichi Şarlota
17. Lobel Bercu
18. Reiter Sofia
19. Rovner David
20. Sane Maria
21. Segal Matilda
22. Segenreich Feiga
23. Sion Georgeta
24. Solganic Etlea
25. Solomon Burach
26. Stoian N. Gheorghe
27. Stoian Păun Maria
28. Ştuleanu Bernard
29. Şumer Axelard
30. Vainstein Moise
31. Vaisman Toni
32. Zaidman Manes
33. Rosenfeld Ana

Muzeul Universităţii „Alexandru Ioan Cuza" din Iaşi www.muzeul.uaic.ro

Sesiunea Iunie 1934

1. Aron Hana
2. Calmanovici Luiza
3. Caufman Iosub
4. Conanovici Mindeli
5. Davidovici Didi
6. Dechtear Ghitlea
7. Durman Haia
8. Ghelber Seindle
9. Haim Herşcu Ştrul A.
10. Heizenhandler Eti
11. Lauer Fridrich
12. Leibovici Sarah
13. Liebling Seiva
14. Koffler Florica
15. Sarf Leib
16. Schechter Etty
17. Sibila Magdalena
18. Sin David Solomon
19. Silivestru Teodor
20. Sor Luta
21. Staiman Herşcu
22. Vainstain Sabina

Biblioteca Facultăţii de Medicină

1930—1935

Bibliotecar . . . . . { Dr. *Gh. I. Botez* [1] / *Alexandrina G. Botez* [2]
Impiegat . . . . . *Ion Bordeianu*
Custode . . . . . *Aglae Florescu*
Laborant . . . . . *Dumitru Cihodaru*

TABLOU STATISTIC

Anul 1930 — 1931

LUNA	Cititori		S'au consultat			S'au împrumtuat		S'au restituit	
	Profesori, şefi de lucr., asistenţi	Studenţi	Tratate	Reviste: Volume	Reviste: Fascicule	Volume	Fascicule	Volume	Fascicule
Octomvrie 1930 .	36	95	83	305	37	20	45	36	43
Noemvrie „ .	43	259	278	447	158	43	63	26	47
Decemvrie „ .	29	186	225	297	61	53	27	23	28
Ianuarie 1931 .	39	186	175	114	178	28	34	49	45
Februarie „ .	38	260	342	160	206	54	56	35	41
Martie „ .	48	357	445	190	282	32	35	29	49
Aprilie „ .	22	110	118	88	158	15	37	29	54
Mai „ .	38	319	325	169	293	47	22	60	48
Iunie „ .	42	238	266	90	247	45	55	77	41
Total . . .	335	2.010	2.257	1.860	1.620	337	374	364	376

La 31 Decemvrie 1931 numărul tratatelor şi monografiilor înregistrate era de 11.510.

Biblioteca primea în anul 1931 — în abonament sau oferite în mod benevol — 90 publicaţiuni periodice de specialitate.

---

[1] Funcţionează dela 21 Octomvrie 1914 şi, deşi demisionat pe data de 1 Octomvrie 1930, din cauza incompatibilităţii faţă de legea cumulului, conduce serviciul în mod onorific.

[2] Numită pe data de 1 Octomvrie 1930 (hotărîrea Senatului universitar: Proces-verbal Nr. 4 din 25 Octomvrie 1930), prin căsătorie D-na Al. M. Niţă în 1934.

Anul 1931 — 1932

LUNA	Cititori		S'au consultat			S'au împrumutat		S'au restituit	
	Profesori, şefi de lucr., asistenţi	Studenţi	Tratate	Reviste: Volume	Reviste: Fascicule	Volume	Fascicule	Volume	Fascicule
Septemvrie 1931 .	4	56	54	48	77	6	2	3	3
Octomvrie „ .	46	330	354	174	147	28	15	27	45
Noemvrie „ .	38	631	645	425	518	41	60	36	47
Decemvrie „ .	36	619	628	163	534	32	15	35	22
Ianuarie 1932 .	47	401	505	48	378	34	32	38	23
Februarie „ .	31	713	925	69	861	19	14	38	48
Martie „ .	41	1.318	1.344	228	864	29	37	32	25
Aprilie „ .	18	740	680	225	815	17	25	18	46
Mai „ .	42	673	390	346	700	68	33	40	73
Iunie „ .	38	640	461	594	234	21	3	36	40
Total . .	341	6.121	5.986	2.320	5.128	295	236	303	372

La 31 Decemvrie 1932 numărul tratatelor şi monografiilor înregistrate era de 12.405.

Biblioteca primea în anul 1932 — în abonament sau oferite în mod benevol — 81 publicaţiuni periodice de specialitate.

Anul 1932 — 1933

LUNA	Cititori		S'au consultat			S'au împrumutat		S'au restituit	
	Profesori, şefi de lucr., asistenţi	Studenţi	Tratate	Reviste: Volume	Reviste: Fascicule	Volume	Fascicule	Volume	Fascicule
Octomvrie 1932 .	25	562	671	68	388	23	16	11	3
Noemvrie „ .	52	1.005	111	239	668	29	32	22	17
Decemvrie „ .	38	556	593	193	503	16	20	25	13
Ianuarie 1933 .	38	774	1.015	51	333	15	25	22	32
Februarie „ .	75	968	1.218	79	698	16	36	26	42
Martie „ .	58	1.166	1.340	187	557	37	27	46	50
Aprilie „ .	42	480	593	106	194	22	46	24	31
Mai „ .	23	1.140	1.146	209	537	20	25	15	23
Iunie „ .	46	481	551	140	477	32	38	38	67
Total . .	397	7.132	8.243	1.272	4.355	210	265	229	280

La 31 Decemvrie 1933 numărul tratatelor şi monografiilor înregistrate era de 12.510.

Biblioteca primea în anul 1933 — în abonament sau oferite în mod benevol — 66 publicaţiuni periodice de specialitate.

Muzeul Universităţii „Alexandru Ioan Cuza” din Iaşi
www.muzeul.uaic.ro

Anul 1933 — 1934

LUNA	Cititori		S'au consultat			S'au împrumutat		S'au restituit	
	Profesori, şefi de lucr., asistenţi	Studenţi	Tratate	Reviste: Volume	Reviste: Fascicule	Volume	Fascicule	Volume	Fascicule
Octomvrie 1933	34	780	693	726	417	23	35	35	14
Noemvrie „	57	1.419	1.328	654	1.477	42	53	31	34
Decemvrie „	40	688	639	414	641	32	59	42	18
Ianuarie 1934	51	944	1.263	212	890	57	47	61	39
Februarie „	61	1.299	1.390	159	904	75	37	54	80
Martie „	41	914	1.099	111	589	48	22	60	37
Aprilie „	28	363	438	31	361	11	32	30	22
Mai „	49	569	675	85	428	30	49	34	52
Iunie „	55	614	693	113	459	22	27	57	118
Total	416	7.390	8.218	2.505	6.166	340	355	404	414

La 31 Decemvrie 1934 numărul tratatelor şi monografiilor înregistrate era de 12.766.

Biblioteca primea în anul 1934 — în abonament sau oferite în mod benevol — 69 publicaţiuni periodice de specialitate.

Anul 1934 — 1935

LUNA	Cititori		S'au consultat			S'au împrumutat		S'au restituit	
	Profesori, şefi de lucr., asistenţi	Studenţi	Tratate	Reviste: Volume	Reviste: Fascicule	Volume	Fascicule	Volume	Fascicule
Octomvrie 1934	18	119	284	113	369	13	23	22	28
Noemvrie „	59	949	1.114	251	595	62	39	50	42
Decemvrie „	33	556	677	241	248	17	44	30	38
Ianuarie 1935	33	674	809	78	454	20	47	30	34
Februarie „	32	958	907	140	630	17	24	41	68
Martie „	47	1.007	866	366	858	39	37	31	45
Aprilie „	22	307	356	188	190	9	36	23	33
Mai „	52	343	353	206	221	41	26	27	45
Iunie „	48	212	258	169	135	37	27	25	33
Total	344	5.135	5.624	1.752	3.700	254	303	279	348

La 31 Decemvrie 1935 numărul tratatelor şi monografiilor înregistrate era de 13.025.

Biblioteca primea în anul 1935 — în abonament sau oferite în mod benevol — 62 publicaţiuni periodice de specialitate.

V. Facultatea de Ştiinţe

Muzeul Universităţii „Alexandru Ioan Cuza” din Iaşi
www.muzeul.uaic.ro

Administrația Facultății de Științe

Decan . . . . . *Alexandru Popovici* (dela 1 Ianuarie 1929, Î. D. R. Nr. 174/929).
Paul Bujor (dela 1 Ianuarie 1931, Î. D. R. Nr. 153/931).
Petru Bogdan (dela 1 Ianuarie 1933, Î. D. R. Nr. 216/933).

Secretar . . . . . *Constantin Gheorghiu* (dela 1 Octomvrie 1918 până la 1 Ianuarie 1931).
Emil Gherasimescu (dela 1 Ianuarie 1931, D. M. Nr. 11.598).

Ajutor-Secretar . *Ion Dascalu* (dela 1 Iunie 1922 până la 1 Februarie 1932).
Neculai A. Florescu (dela 1 Februarie 1932 până la 31 Decemvrie 1934).
Ion Bâlcuş (dela 1 Ianuarie 1935, D. M. Nr. 217.297/935).

Corpul didactic

Nr. curent	PRENUMELE şi NUMELE	Gradul	SPECIALITATEA
	Catedre		
1.	Ion Atanasiu [1]	Titular	Geologie şi Paleontologie
2.	Petru Bogdan	Titular	Chimie fizicală
3.	Ion Borcea	Titular	Zoologie
4.	Ion Gh. Botez	Titular	Antropologie şi Paleont. verteb.
5.	Paul Bujor	T tular	Morfologie animală
6.	Vasile C. Buţureanu	Onorar	Mineralogie şi Petrografie
7.	Radu Cernătescu	Agregat	Chimie analitică
8.	Neculai L. Cosmovici . . .	Titular	Fizilogie animală gener. şi comp.
9.	Neculai Costăchescu . . .	Titular	Chimie minerală
10.	Mihai David	Titular	Geografie

[1] Mihai David până în 1932.

Muzeul Universității „Alexandru Ioan Cuza” din Iași
www.muzeul.uaic.ro

Nr. curent	PRENUMELE şi NUMELE	Gradul	SPECIALITATEA
11.	Theodor Ionescu	Titular	Fizică exper. (acustica şi optica)
12.	Octav Mayer[1]	Titular	Geometrie proectivă
13.	Vera Myller (D-nă)	Titular	Teoria funcţiilor
14.	Alexandru Myller	Titular	Geometrie analitică
15.	Anastasie Obregia	Titular	Chimie organică
16.	Cristea Otin	Titular	Chimie tehnologică
17.	Ion Plăcinţeanu	Agregat	Fizică teoretică
18.	Alexandru Popovici[2]	Titular	Botanică
19.	Constantin Popovici	Titular	Astron., geodez. şi mecan. cerească
20.	Ştefan Procopiu	Titular	Fizică (căld., gravit. şi electric.)
21.	Simion Sanielevici	Titular	Calcul diferenţial şi integral
	Conferinţe		
1.	Gheorghe Alexa	Definit.	Chimie tehnologică
2.	Ion Andriescu-Cale	Suplin.	Construcţii civ. şi centr. hidraulice
3.	Dumitru Cădere[3]	Suplin.	Mineralogie aplicată
4.	Vasile Carp	Suplin.	Maşini termice
5.	Iosif Casseti	Definit.	Rezistenţa mater. şi statistica
6.	Ion Ciochină	Proviz.	Tehnica exploat. şi indust. petrol.
7.	Alexandru Cişman	Definit.	Telegrafia fără sârmă
8.	Ilie Criveanu[3]	Suplin.	Comerţ şi contabilitate
9.	Petru Culianu	Definit.	Elemente de analiză
10.	Emil Diaconescu	Definit.	Geografie istorică
11.	Toma Farcaş[4]	Proviz.	Tehnologia materialelor
12.	Constantin V. Gheorghiu	Definit.	Chimie experimentală
13.	Gheorghe Huidovici	Proviz.	Chimie tehnic
14.	Virgil Ianovici	Proviz.	Petrografie
15.	Constantin Ionescu	Definit.	Histologie
16.	Constantin Mihul	Definit.	Fizică experimentală
17.	Grigore Moisil	Definit.	Algebră superioară
18.	Gheorghe Nastase	Definit.	Antropogeografie
19.	Constantin Nicolau	Definit.	Matematici generale
20.	Scarlat Panaitescu	Suplin.	Geodezie şi topografie
21.	Constantin Papp	Definit.	Botanică
22.	Cezar Antoni Parteni	Definit.	Staţiuni centrale electrice
23.	Vasile Petrescu	Proviz.	Măsuri electrice
24.	Ilie Popa	Suplin.	Matematici elementare
25.	Ruxanda Râşcanu	Definit.	Chimie minerală
26.	Vasile Serghie	Definit.	Electroteh. g-lă şi măsuri electrice
27.	Gheorghe Stănilescu	Suplin.	Desen industrial
28.	Mircea Volanschi	Suplin.	Tracţiune elec. şi centr. electrice

Şefii de lucrări, preparatorii şi asistenţii sunt trecuţi numai la laboratoarele respective.

[1] Victor Costin până în 1932.
[2] Ion C. Constantineanu până în 1931.
[3] Din 1932 la Facultatea de Ştiinţe Agricole.
[4] Neculai Marino până în 1931.

Activitatea didactică şi ştiinţifică la catedrele şi conferinţele Facultăţii de Ştiinţe

Geologia

Profesor titular: *Ion Atanasiu.* — Şef de lucrări: *Teodor Văscăuţanu* până în 1933; *Neculai Macarovici* dela 8 Decemvrie 1933. Asistenţi: *Neculai Macarovici* până la 8 Decemvrie 1933; *Elena Saulea Bocec* şi *Constantin Cojocaru* din 1933.

Profesor titular ION ATANASIU

Catedră suplinită de D-l *Mihai David* până la 1 Octomvrie 1931.

Cursuri în 1930—1931: Geologia generală cu studenţii dela Şt. Naturale şi Geografie (3 ore pe săpt.).

Lucrări practice în 1930—1931: Lucrări practice de geologie cu studenţii an. III şi IV Şt. Naturale şi an. III Geografie (9 ore pe săpt.).

Cursuri în 1931—1932: Stratigrafie cu studenţii dela Şt. Naturale şi Geografie (3 ore pe săpt.).

Lucrări practice în 1931—1932: Lucrări practice de Geologie cu studenţii an. III şi IV Şt. Naturale şi an. III Geografie (9 ore pe săpt.). — *Excursie* ştiinţifică în Dobrogea (8 zile).

Cursuri în 1932—1933: Geologie generală cu studenţii dela Şt. Naturale şi Geografie (3 ore pe săpt.).

Lucrări practice în 1932—1933: Lucrări practice de Geologie cu studenţii an. III şi IV Şt. Naturale şi an. III Geografie (9 ore pe săpt.).

Cursuri în 1933—1934: Stratigrafie cu studenţii dela Şt. Naturale şi Geografie (3 ore pe săpt.).

Lucrări practice în 1933—1934: Lucrări practice de Geologie, a 3—4 ore, cu studenţii an. III şi IV Şt. Naturale şi an. III Geografie. — 18 şedinţe de Paleontologia nevertebratelor, a 1 oră, făcute de *Neculai Macarovici.*

Cursuri în 1934—1935: Geologie generală cu studenţii dela Şt. Naturale şi Geografie (3 ore pe săpt.).

Lucrări practice în 1934—1935: Lucrări practice, a 3—4 ore, cu studenţii an. III şi IV Şt. Naturale şi an. III şi IV Geografie. — 16 prelegeri introductive la lucrări de geologie generală, a câte o oră, ţinute de *Neculai Macarovici.* — *Excursie* geologică în regiunea C. Lung — Dorna (8 zile).

Activitate ştiinţifică şi publicaţii în 1930—1935

Cărţi: *Curs de geologie stratigrafică. Partea I.* Paleozoicul. 1935.

Articole ştiinţifice: *Évolution géologique de la Roumanie, Cretacée,* în colaborare cu *G. Macovei,* în: Anuarul Inst. Geologic,

Muzeul Universităţii „Alexandru Ioan Cuza" din Iaşi www.muzeul.uaic.ro

Vol. 16, pg. 63—280, cu 47 fig., 4 tablouri şi 10 planşe în culori.— *Deux analises des eaux du ruisseau Bahlui*, în colaborare cu *R. Cernătescu*, în: Ann. scientif. Univ. de Jassy, Vol. 20. — *Composition chimique des sels dissoutes dans quelques rivières de la Moldavie*, în colaborare cu *R. Cernătescu*, în: Ann. scientif. Univ. de Jassy, Vol. 21.

Recenzii în: Revista ştiinţifică V. Adamachi.

Conferinţe ştiinţifice: *Era a V-a*, în cadrul Soc. Prietenii Naturii, 12 Martie 1932. — *Munţii Apuseni*, în cadrul Soc. geografice D. Cantemir, 5 Martie 1933. — *Privelişti spaniole*, în cadrul Soc. geografice D. Cantemir, 15 Martie 1933. — *Apologia microbilor*, în cadrul Soc. asistenţilor Fac. de medicină, 21 Ianuarie 1934. — *Atlantida*, în cadrul Soc. Prietenii Naturii, 3 Martie 1934. — *Carpaţii orientali*, în cadrul Soc. geografice D. Cantemir, 24 Februarie 1931. — *Aurul negru*, în cadrul Soc. Prietenii Naturii, 5 Aprilie 1935.

Comunicări: *Asupra depozitelor mediteraniene din Dobrogea şi Cadrilater*, la Congresul pentru înaintarea ştiinţelor, 1934.

Chimia Fizicală

Profesor titular: *Petru Bogdan.* — Şef de lucrări: *Horia Hulubei* dela 1 Ianuarie 1934. — Asistenţi: *Horia Hulubei* până la 31 Decemvrie 1933; *Eliza Văscăuţanu; Adrian Mayer; Margareta Poni* dela 1 Aprilie 1933.

Profesor titular PETRU BOGDAN

Cursuri în 1930—1935: Teoria cinetică. — Termodinamica. — Electrochimia. — Radioactivitatea (3 ore pe săpt.).

Seminarii în 1930—1935: Colocvii ($1^1/_2$ pe săpt.).

Lucrări practice în 1930—1935: Câte 3—4 şedinţe (12—16 ore pe săpt.).

Activitate ştiinţifică şi publicaţii în 1930—1935

Cărţi: *Chimie şi Mineralogie*, pentru cl. IV, V, Cartea Românească, Bucureşti 1935.

Articole ştiinţifice: *Considérations sur la constitution des substances liquides*, în: Journ. de Chimie physique, Tom. 30 (1933) pg. 581—627. — *Considerations sur la constitution des substances liquides*, Tom. 31 (1934) pg. 647—664.

Comunicări: Discurs de recepţie la Acad. Română, 28 Mai 1931. Comunicări în diferite rânduri la şedinţele Soc. de Ştiinţe din Iaşi.

Membru în comitetul de redacţie a *Rev. Ştiinţ. V. Adamachi* şi colaborator la Annales scientifiques de l'Université de Jassy.

Zoologia

Profesor titular: *Ion Borcea.* — Şef de lucrări: *Constantin Motăş* până la 3 Iulie 1933; *Mihai Constantineanu* dela 3 Iulie 1933.— Asistenţi: *Mihai Constantineanu* până la 3 Iulie 1933; *Petru Şuster; Sergiu Cărăuşu* dela 30 Iunie 1933 până la 1 Octomvrie 1934; *Adriana Antoniu Murgoci* dela 1 Octomvrie 1934. — Preparatori: *Sergiu Cărăuşu* dela 1 Octomvrie 1930 până la 30 Iunie 1933; *Adriana Antoniu Murgoci* dela 30 Iunie 1933 până la 1 Octomvrie 1934; *Aurelia Bosînceanu-Cărăuşu* dela 24 Septemvrie 1934.

Asistent la Staţiunea Zoologică marină Regele Ferdinand I, Agigea: *Sergiu Cărăuşu* dela 1 Octomvrie 1934.

Profesor titular ION BORCEA

Cursuri în 1930—1935: Zoologie descriptivă (3 ore pe săpt.).

Lucrări practice în 1930—1935: Nevertebrate. — *Excursii* ştiinţifice.

Activitate ştiinţifică şi publicaţii în 1930—1935

Articole ştiinţifice: *La station zoologique marine Regele Ferdinand I d'Agigea*, în: Ann. Sc. Univ. Jassy. — *Révision systématique et distrib. geogr. des Gobiidés*, în: Ann. Sc. Univ. Jassy, Tom. 19. — *Sur la prèsence du Poisson Soleil américain* în: Ann. Sc. Univ. Jassy, Tom. 19. — *Données pour servir à la syst. des Mugilides*, în: Ann. Sc. Univ. Jassy, Tom. 19.—*Note prèlim. sur les Clupèidés de la Mer Noire*, în: Ann. Sc. Univ. Jassy, Tom. 19. —*Considérations sur la mise en valeur des pêcheries roumaines*, în: Ann. Sc. Univ. Jassy, Tom. 19. — *Addendas aux communications anterieures.* — *Liste des animaux marines dans la Mer Noire.* — *Etude sur le Carassin-Gibèle*, în: Ann. Sc. Univ. Jassy, Tom. 21. — *Les Clupèidés de la region littorale roumaine*, în: Ann. Sc. Univ. Jassy, Tom. 22.

Conferinţe ştiinţifice: *Fauna de penetraţie a Mării Negre către apele dulci*, 10 Mai 1935, în Amfiteatrul Milne-Edwars, Sorbona.—*Condiţii de viaţă şi faciesuri faunistice în Marea Neagră*, 10 Mai 1935, în Marele Amfiteatru al Muzeului de Istorie Naturală, Sorbona. — *Condiţiile de viaţă în apele interioare ale României şi în Marea Neagră*, 16 Mai 1935, la Universitatea din Lyon. — *Faunele terestre ale României în legătură cu condiţiile de climă şi situaţie geografică*, 17 Mai 1935, la Universitatea din Lyon. — *Evoluţia mărilor Europei dela mijlocul Terţiarului până în prezent, în legătură cu succesiunea respectivă de faune*, 18 Mai 1935, în Amfiteatrul Fac. de Şt. din Dijon. — *Hydrologia României*, 20 Mai 1935, în laboratorul de Zoologie din Grenoble. — *România ca situaţie, particularităţi geografice, producţiunile solului, faună, floră, etnografie*, 21 Mai 1935 la Sanatoriul studenţilor dela St. Hilaire du Touvet. — *Insecte dăunătoare agriculturii în România, mijloace de combatere*, 24 Mai 1935 în Amfiteatrul Fac. de Şt.

Muzeul Universităţii „Alexandru Ioan Cuza" din Iaşi
www.muzeuluaic.ro

din Montpellier. — *Diferenţa între reprezentanţii aceloraşi specii din Mediterana şi Marea Neagră* şi *Diferenţe datorite dimorfismului sexual, considerate mai înainte ca specifice*, 27 Mai 1935 la Staţia zoologică din Cette. — *Cercetări asupra faciesurilor din Mediterana în legătură cu cele din Marea Neagră*, 29 Mai 1935 la Fac. de Şt. din Marsilia.

Director la: *Annales Scientifiques de l'Université de Jassy.*

Antropologia şi Paleontologia

Profesor titular: *Ion Gh. Botez.* — Preparator: *Victor Tufescu* până la 31 Mai 1933; *Olga Necrasof* dela 31 Mai 1933.

Profesor titular ION GH. BOTEZ

Cursuri în 1930—1931: Paleontologia Vertebratelor pentru studenţii naturalişti (3 ore pe săptămână).— Antropologia pentru studenţii geografişti (1 oră pe săptămână).

Lucrări practice în 1930—1931: Mamiferele fosile, pentru Şt. Naturale, an. IV ($3^1/_2$ ore pe săptămână). — Omul fosil şi actual, pentru Geografie (2 ore pe săptămână).

Cursuri în 1931—1932: Paleontologie umană, pentru Şt. Naturale (3 ore pe săptămână). — Antropologie specială: caracterele rasiale şi repartiţia lor, pentru Geografie (1 oră pe săptămână).

Cursuri în 1932—1933: Paleontologia Vertebratelor, pentru Şt. Naturale (3 ore pe săptămână). — Antropologie generală: Etnogenia Europei, pentru Geografie (1 oră pe săptămână).

Cursuri în 1933—1934: Paleontologie umană, pentru Şt. Naturale (3 ore pe săptămână). — Antropologie specială: Etnologie, pentru Geografie (1 oră pe săptămână).

Lucrări practice în 1931—1934: Vertebrate fosile, pentru Şt. Naturale, an. IV ($3^1/_2$ ore pe săptămână). — Primate fosile şi Antropometrie, pentru Geografie (2 ore pe săptămână).

Cursuri in 1934—1935: Mamifere fosile, pentru Şt. Naturale (3 ore pe săptămână). — Antropologie generală: Antropologie preistorică, pentru Geografie (1 oră pe săptămână).

Lucrări practice în 1934—1935: Moluşte fosile, pentru Şt. Naturale, an. III (2 ore pe săptămână). — Vertebrate fosile, pentru Şt. Naturale an. IV ($3^1/_2$ ore pe săptămână). — Primate fosile, Antropometrie, Grupe sangvine, pentru Geografie (2 ore pe săptămână).

Activitate ştiinţifică şi publicaţii în 1930—1935

Cărţi: *Date paleolitice pentru stratigrafia loessului*, 1930. Comunicare la Acad. Română. — *Recherches de Paléontologie humaine au Nord de la Bessarabie*, Viaţa Românească, Iaşi 1931, 78 pg.

Articole ştiinţifice: *Recherches de Paléontologie humaine au Nord de la Bessarabie*, în: Annales Scientif. de l'Univ. de Jassy,

1932. — *Note de Paleontologie umană*, în: Revista ştiinţifică V. Adamachi, 1931 — 1932.

Conferinţe ştiinţifice: *Metode în Antropologie*, ţinută la Fundaţia Carol Bucureşti în cadrul Univ. libere, Noemvrie 1932.

Comunicări: *Raport asupra Paleoliticului în România*, pentru Congresul de Geologie din Washington, 1935.

Membru în comitetul de redacţie *al Revistei ştiinţifice V. Adamachi.*

Morfologia Animală

Profesor titular: *Paul Bujor.* — Şef de lucrări: *Vasile Zăhărescu* până la 1 Noemvrie 1932; *Vasile Radu* dela 1 Noemvrie 1933. — Asistent: *Vasile Radu* până la 1 Noemvrie 1933; *Mihai Băcescu* dela 1 Noemvrie 1933.— Preparator: *Mihai Băcescu* dela 1 Noemvrie 1930 până la 1 Noemvrie 1933; *Margareta Cihodaru* dela 1 Noemvrie 1933.

Profesor titular PAUL BUJOR

Cursuri în 1930—1935: Morfologia—anatomia comparată şi embriologia diferitelor organe şi aparate cari alcătuesc corpul fiinţelor vieţuitoare, începând dela formele de organe cele mai simple până la cele mai complicate în legătură cu funcţia lor şi cu condiţiile biologice ale fiinţelor vieţuitoare (3 ore pe săpt.).

Colocvii în 1930—1935: În fiecare an colocvii cu studenţii an. III.

Lucrări practice în 1930—1935: Anatomia macroscopică şi microscopică a tegumentului, musculaturii, sistemului nervos şi scheletului. — Anatomia peştilor, Perca fluviatilis,— a batracienilor, triton şi broască, — a reptilelor, şopârla şi broasca ţestoasă, — a păsărilor, porumbel şi a mamiferelor, cânele.

Cărţi: *Biologia lacurilor noastre sărate, în special asupra lacurilor Tekir-Ghiol şi Agigea.*

Mineralogia şi Petrografia

Profesor titular: *Vasile Buţureanu.* — Asistenţi: *Virgil Ianovici* până la 1 Aprilie 1933; *Orest Nichita, Alexandru Chelărescu* şi *Gheorghe Mastacan* dela 1 Noemvrie 1933.

Profesor onorar VASILE BUŢUREANU

Cursuri în 1930—1935: Mineralogie (3 ore pe săpt.).

Lucrări practice în 1930—1935: Lucrări de laborator (12 ore pe săptămână).

Muzeul Universităţii „Alexandru Ioan Cuza" din Iaşi www.muzeul.uaic.ro

Chimia Analitică

Profesor agregat: *Radu Cernătescu.* — Asistenţi: *Margareta Poni* dela 1 Aprilie 1933; *Mariana Papafil; Radu Kalea* dela 1 Ianuarie 1931.

Profesor agregat RADU CERNĂTESCU

Cursuri în 1930—1935: Chimie analitică.
Lucrări practice în 1930—1935: Analize cantitative.

Activitate ştiinţifică şi publicaţii în 1930—1935

Articole ştiinţifice: *Le pH du liquide céphalorachidien,* în colaborare cu *Adrian Mayer,* în: C. R. Soc. Biol., T. 104, 1930, pg. 509—511. — *Analyse de la poudre tombée à Jassy le 26 Avril 1928,* în: Ann. scient. Univ. Jassy, Tom. 16, 1930, pg. 29—31. — *Analyse des sources de Răducăneni,* în colaborare cu *Adrian Mayer,* în: Ann. scient. Univ. Jassy Tom. 16, 1930, pg. 529—532.— *Une réaction pour les vanadates. Dosage des Tungstates par le réactif à tétraméthyldiamidodiphényleméthane,* în colaborare cu *Maria Papafil,* în: Ann. scient. Univ. Jassy, Tom. 16, 1931, pg. 526—529. — *Analyse de la poudre tombée à Jassy le 15 et le 16 Février 1929,* în colaborare cu *Margareta Poni,* în: Ann. scient. Univ. Jassy, Tom. 16, 1931, pg. 533—535. — *Beiträge zur Kenntnis der Alkaliarsenite,* în colaborare cu *Adrian Mayer,* în: Zeits. f. phys. Chemie, 1932. Abt. A. 160, pg. 305—326. — *Contribution à l'étude des amines données par les phénylènediamines avec les sels métalliques,* în colaborare cu *Mariana Papafil* în: Ann. scient. Univ. Jassy, Tom. 18, 1933, pg. 404—414. — *Étude sur les amines isomères des diamine cycliques avec les sels de Cadmium,* în colaborare cu *Margareta Poni,* în: Ann. scient. Univ. Jassy, Tom. 18, 1933, pg. 385—403. — *Sur la richesse en calcium du lait et du sérum sanguin chez les chiennes thyroparathyroïdectomisées,* în colaborare cu *Constantin Parhon şi I. Ornstein,* în: C. R. Soc. de Biol. Tom. 114, 1933, pg. 323. — *Sur le calcium et le sodium protéiques,* în colaborare cu *I. Ornstein,* în: C. R. Soc. de Biol. Tom. 115, 1932, pg. 786—788. — *Données analytiques sur la composition de l'eau de certains limans et lacs littoraux de Roumanie,* în: Ann. scient. Univ. Jassy, Tom. 19, 1934, pg. 242—236.— *Sur la constitution des combinaisons données par les diamines cycliques avec les sels métalliques,* în colaborare cu *Marie Papafil* et *Margareta Poni,* în: Ann. scient. Univ. Jassy, Tom. 20, 1934, pg. 175—189.— *Titrage potentiométrique du brome et des bromates par le Thiosulfate,* în colaborare cu *Radu Ralea,* în: Ann. scient. Univ. Jassy, Tom. 20, 1934, pg. 118—128. — *Eine Methode zur colorimetrischen Bestimmung der Salpetersäure und der Nitrate,* în colaborare cu *E. Ghelter,* în: Zeits. f. analyt. Chemie, Tom. 101, 1935, pg. 402—406.— *Contribution à l'étude des combinaisons données par les diamines cycliques avec les sels métalliques. Sels de zinc,* în colaborare cu *Margareta Poni,* în: Ann. scient. Univ. Jassy, Tom. 21, pg. 398—406.— *Données analytitiques sur la composition de l'eau de certains limans et lacs littoraux de Roumanie,* în: Ann. scient. Univ. Jassy, Tom. 22, 1935, pg. 133—139. — *Deux analyses chimiques des eaux du ruisseau Bahlui-Roumanie,* în colaborare cu *Ion Atanasiu,* în: Ann. scien. Univ. Jassy, Tom. 20, 1935, pg. 407—414.— *Potassium et calcium dans le sang du pigéon après résection et excitation électrique des nerfs de l'aile,* în colaborare cu *Adrian Mayer,* în: Volume jubilaire en l'honneur du prof. *Constantin Parhon,* 1935.— *Analyse chimique de quelques eaux courantes de la Moldavie,* în colaborare cu *Ion Atanasiu,* în: Ann. scient. Univ. Jassy, Tom. 21, 1935, pg. 486—496.

Membru în comitetul de redacţie al *Revistei ştiinţifice V. Adamachi.*

Fiziologia Animală Generală şi Comparată

Profesor titular: *Neculai L. Cosmovici.* — Şef de lucrări: *Elena Lupu.* — Asistenţi: *Petru Jitariu* dela 1 Septemvrie 1930; *Matilda Jitariu* dela 1 Ianuarie 1932.—Preparator: *Matilda Jitariu* din Octomvrie 1930 până la 1 Ianuarie 1932.

Profesor titular NECULAI L. COSMOVICI

Cursuri în 1930—1935: Fiziologie animală generală şi comparată, an. III şi an. IV (3 ore pe săpt.).
Lucrări practice în 1930—1935: Chimie fiziologică, electrofiziologie şi grafism.
Colocvii: În fiecare an câte un colocviu cu studenţii an. III şi an. IV.

Activitate ştiinţifică şi publicaţii în 1930—1935

Articole ştiinţifice: *L'appareil de Golgi ou le vacuome chez les Infusoires. Nouvelle technique de mise en evidence. Rôle physiologique,* în: C. R. Soc. de Biolog. T. 106, 1931, pg. 749, — *Les phénomènes mécaniques de la digestion chez les Infusoires. Qu'est ce qu'une vacuole digestive et que faut-il entendre par cette expression?* în: C. R. Soc de Biolog. Tom. 106, 1931, pg. 745, — *Dispositif expérimental servant à mesurer la vitesse de propagation de l'influx nerveux. Relation entre cette vitesse et la vitesse d'une onde élastique,* în colaborare cu *Alexandru Cişman,* în: Archiv Intern. de Phisiologie T. 34, 1931, pg. 101—110. — *La nutrition et le rôle phisiologique du vacuome chez les Infusoires. La théorie canaliculaire du protoplasme,* în: Ann. Scient. Univ. de Jassy T. 17, fasc. 3—4, 1932, pg. 294—336. — *La tension superficielle au cours de la digestion,* în: C. R. Soc. de Biol. T. 111, 1932, pg. 129—130. — *La structure canaliculaire du protoplasme chez les Vorticelles tuées*

Muzeul Universităţii Alexandru Ioan Cuza din Iaşi www.muzeul.uaic.ro

à l'état d'extension, în: C. R. Soc. de Biolog. T. 112, 1933, pg. 832.— *Y a-t-il un rapport entre le vacuome et les vacuoles alimentaires chez les Infusoires?* în: C. R. Soc. de Biolog. T. 115, 1934, pg. 67—68. — *L'influence de la nutrition sur le vacuome chez les Infusoires*, în: C. R. Soc. de Biol. T. 115, 1934, pg. 69—70. — *Discussion sur la coagulation spontanée du lait et le rôle des ions H.*, în: Bull. de la Soc. de Chimie biolog. T. 16, Nr. 6, 1934, pg. 899—903. — *Etude comparative de la tension superficielle de la lymphe et du sang du chien*, în colaborare cu *Petru Jitariu*, în: C. R. Soc. de Biolog, T. 117, 1934, pg. 520. — *La structure canaliculaire du cytoplasma des Infuisoires nourris à l'amylodextrine, vue à l'ultramicroscope*, în: C. R. Soc. de Biolog. T. 117, 1934, pg. 522.

Recenzii în Revista ştiinţifică V. Adamachi.

Conferinţe ştiinţifice: *Din tainele vieţii*, Aprilie 1931, Aula Univ. Iaşi, în cadrul soc. Moldova întregită. — *Poate exista viaţa în afara materiei?* Aula Univ. Iaşi, în cadrul Soc. Moldova întregită.— *Soarta omului înscrisă în propriul său sânge*, Noemvrie 1932, în Aula Univ. Iaşi, în cadrul Soc. Prietenii Naturii.

Chimia Minerală

Profesor titular: *Neculai Costăchescu.* — Şef de lucrări: *Zigmund N. Huber.* — Asistenţi: *Adriana Burada, Timotei Cosciug, Lucia Triandaf, Antonie Ablov, Elena Bogdan* dela 1 Ianuarie 1932.

Profesor titular NECULAI COSTĂCHESCU [1]

Geografia

Profesor titular: *Mihai David.* — Asistenţi: *Neculai Lupu; Eliza Zăicescu; Mihai P. Botez* dela 1 Martie 1932; *Victor Tufescu* dela 15 Decemvrie 1933.

Profesor titular MIHAI DAVID

Cursuri în 1930—1931: Reliefuri terestre, privire specială asupra eroziunii normale şi aparatelor vulcanice (3 ore pe săpt.).

Seminarii în 1930—1931: Regiunile naturale ale României, cu an. II şi III (4 ore pe săpt.).

Lucrări practice în 1930—1931: Cartografie, cu an. I (3 ore pe săpt.). — Morfologie terestră, cu an. II (3 ore pe săpt.). — *Excursii:* în jurul Iaşilor (mai multe, de câte o zi), pe valea Bistriţei şi a Bicazului (12 zile), în Carpaţii şi Sub-Carpaţii orientali, cu asistenţii şi licenţiaţii în Geografie.

Cursuri în 1931—1932: Climatologie şi Oceanografie (3 ore pe săpt.).

Seminarii în 1931—1932: România cu an. II şi III (4 ore pe săpt.).

[1] Lipsesc indicaţii.

Lucrări practice în 1931—1932: Topografie, cu an. I (3 ore pe săpt.). — Morfologie terestră, cu an II. (3 ore pe săpt.). — *Excursii:* în basinul Bârladului (mai multe, de câte 1—2 zile); în Canpaţii meridionali (18 zile), în Carpaţii răsăriteni şi podişul Moldovei.

Cursuri în 1932—1933: Morfologie terestră (3 ore pe săpt.).

Seminarii în 1932—1933: Diverse regiuni naturale din România cu an. III (4 ore pe săpt.).

Lucrări practice în 1932—1933: Topografie şi cartografie, cu an. I (3 ore pe săpt.). — Reliefurile de pe hărţi şi lucrări în cartonaj regiunea Iaşi scara 1:20.000, cu an. II (4 ore pe săpt.). — *Excursii:* în jurul Iaşilor (mai multe, de câte o zi), în valea Moldovei din Bucovina, Rarău, Giumalău, Basinul Dornelor.

Cursuri în 1933—1934: Atmosfera şi Hidrografia (3 ore pe săpt.).

Seminarii în 1933—1934: Probleme geografice relativ la România în ordinea logică a fenomenelor, cu an. III (4—8 ore pe săpt.).

Lucrări practice în 1933—1934: Cartografie, cu an. I (3 ore pe săpt.). — Morfologie terestră, cu an. II (3 ore pe săpt.). — *Excursii:* în jurul Iaşilor (mai multe, de câte o zi); în masivul Rodnei şi valea Vişăului (12 zile); în regiunea Sub-carpatică moldovenească şi Basarabia centrală.

Cursuri în 1934—1935: Reliefurile: privire specială asupra celor derivate din structuri cutate, prin activitate vulcanică, eolică şi coastele maritime (3 ore pe săpt.).

Seminarii în 1934—1935: Regiunile naturale ale României şi ale ţărilor vecine, cu an. III şi IV (4 ore pe săpt.).

Lucrări practice în 1934—1935: Topografie şi Cartografie cu an. I (3 ore pe săpt.). — Reliefuri cu an. II (3 ore pe săpt.). — *Excursii:* în jurul Iaşilor, cu an. I şi II.

Activitate ştiinţifică şi publicaţii în 1930—1935

Cărţi: *Manuale didactice de geografie*, pentru toate clasele liceale şi cl. 1 şi 2 şcoli elementare de Comerţ, în colaborare cu *P. N. Mirodescu*, Naţionala Ciornei, Bucureşti 1935.

Reeditări: *Geografia fizică*, pentru cl. 5 liceu şi *Geografia umană şi politică*, pentru clasa 6 liceu, în colaborare cu *P. N. Mirodescu.*

Articole ştiinţifice: *Relieful regiunii Sub-carpatice din districtele Neamţ şi Bacău*, cu rezumat francez în: Bul. Soc. Regale Române de Geografie, Bucureşti 50 (1931), pg. 1—116. — *Câteva date geografice asupra văii şi băilor Slănic-Moldova*, în: Rev. Medico-Chirurgicală a Soc. de Medici şi Naturalişti, Iaşi 1932, pg. 15. — *Quelques considérations géomorphologiques sur le forage de Vaslui*, în: Ann. scient. Univ., Jassy, 1933, pg. 472—481.

Recenzii în Revista ştiinţifică V. Adamachi, Iaşi.

Comunicări: *Caracterele morfologice ale văii Siretului şi legătura văii cu depresiunile subcarpatice moldoveneşti* — un caz de morfologie terestră comparată, în şedinţa dela 15 Noemvrie 1932 a

Muzeul Universităţii „Alexandru Ioan Cuza" din Iaşi www.muzeul.uaic.ro

Soc. geografice D. Cantemir.—*Valea Nistrului*, în şedinţa dela 29 Ianuarie 1933, a Soc. geografice D. Cantemir.—*Basinul Dornelor*, în şedinţa dela 28 Ianuarie 1934, a Soc. geografice D. Cantemir.

Membru în comitetul de redacţie al *Buletinului Societăţii Regale Române de Geografie*, Bucureşti.

Fizica Experimentală

Profesor titular: *Theodor V. Ionescu.*—Şef de lucrări: *Irina Mihul* dela 1 Noemvrie 1934. — Asistenţi: *Irina Mihul* până la 1 Martie 1932; *Ionica Cerchez; Vitali Majeru* dela 1 Noemvrie 1934; *Vasile Mihu* dela 1 Noemvrie 1934.

Profesor titular THEODOR V. IONESCU

Cursuri în 1930—1933: Fizică experimentală cu secţia Fizico-chimice ($4^1/_2$ ore pe săpt.).

Cursuri în 1933—1935: Fizica experimentală. — Mecanica ($1^1/_2$ oră pe săpt.). Acustică şi Optică (3 ore pe săpt.).

Lucrări practice în 1930—1935: Fizică experimentală cu secţiunile: Fizico-Chimice, Chimie Tehnologică, Electrotehnică, Şt. Naturale şi Farmacie (36 ore pe săpt.).

Activitate ştiinţifică şi publicaţii în 1930—1935

Articole ştiinţifice: *Sur la constante diélectrique et la conductibilité des gaz ionisés*, în colaborare cu *C. Mihul*, în: Ann. Scientif. de l'Univ. de Jassy T. 17, fasc. 1—2, 1931. — *Bemerkung über die Arbeit von M. Ruhnke*, în: Ann. der Physik. Bd. 16, 1933 pg. 39; fenomenele descrise de *M. Ruhnke* au fost publicate mai înainte de Th. V. Ionescu, în C. R. sub titlul: *Sur les variations d'intensité du courant thermionique lorsqu'on change la distance entre le filament et l'anode*, în: C. R. T. 182, 1926, pg. 1.016.—*Quecksilberdampflampe als Schwingungserzeuger*, în colaborare cu *Alexandru Cişman*, în: Ann. der Physik. Bd. 20, 1934, pg. 183. Remarcă: în această lucrare se expun perfecţionările aduse lămpii inventate şi publicate de Th. V. Ionescu: *Lampe à vapeur de mercure propre à moduler le courant éléctrique et à entretenir des oscillations*, în: Ann. Scientif. de l'Univ. de Jassy, T. 14, fasc. 3 — 4, 1926, pg. 280. — *Contribution à l'étude des gaz ionisés*, în: Journal de Physique, T. 5, 1934, pg.578. — *Sur la constance diélectrique et la conductibilité des gaz ionisés*, în colaborare cu *Constantin Mihul*, în: Journal de Physique, T. 6, 1935, pg. 35.—*La structure de l'ionosphère et la propagation des ondes électriques courtes*, în colaborare cu *Constantin Mihul*, în: Journal de Physique, T. 6, 1935, pg. 388.

Comunicări făcute la Academia de Ştiinţe din Paris şi publicate în C. R. de l'Acad. des Sciences, Paris: *Les gaz ionisés et la loi de Coulomb*, în: C. R. T. 192, 1931, pg. 928. — *Sur la propagation de l'énergie dans les tubes à gaz ionisés*, în: C. R. T. 198, 1934, pg. 353.— *Fonctionnement du radiomètre de Crookes dans la décharge à haute fréquence*, T. 197, 1933, pg. 1.103. — *Les gaz ionisés et le fonctionnement des lampes à grille positive*, T. 133, 1931, pg. 575. — *Sur la constante diélectrique et la conductibilité des gaz ionisés*, în colaborare cu *Constantin Mihul*, în: C. R. T. 191, 1930, pg. 1.436. — *Sur la constante diélectrique et la conductibilité des gaz ionisés*, în colaborare cu *Constantin Mihul*, în: C. R. T. 192, 1931, pg. 343. — *Les gaz ionisés dans le champ magnetique pressions plus grandes que 10^{-3} mm.* Hg, în colaborare cu *Constantin Mihul*, în: C. R. T. 195, 1932, pg. 1.008. — *Les gaz ionisés dans le champ magnétique preuve de l'existence de l'électron tournant*, în colaborare cu *Constantin Mihul*, în: C. R. T. 194, 1932, pg. 70.—*Les électrons libres des gaz ionisés dans le champ magnétique*, în colaborare cu *Constantin Mihul*, în: C. R. T. 194, 1932, pg. 1.330.— *Les gaz ionisés dans le champ magnetique; pressions plus petites que 10^{-3} mm. Hg.*, în colaborare cu *Constantin Mihul*, în: C. R. T. 195, 1932, pg. 765. — *Sur la structure de la couche ionisée de l'atmosphère (ionisphère)*, în colaborare cu *Constantin Mihul*, T. 199, 1934, pg. 1.301. — *Propagation des ondes électriques dans le champ magnétique terestre*, în colaborare cu *Constantin Mihul*, în: C. R. T. 200, 1935, pg. 1.301. — *Sur la propagation des ondes électriques; explication des échos*, în colaborare cu *Constantin Mihul*, în: C. R. T. 199, 1934, pg. 1.389. — *Sur l'absorption d'énergie dans les gaz ionisés*, în colaborare cu D-na *Irina Mihul*, în: C. R. T. 196, 1933, pg. 682. — *Sur la décharge à haute fréquence dans les gaz*, în colaborare cu D-na *Irina Mihul*, în: C. R. T. 196, 1933, pg. 1.292. — *Ionisation de l'air et de l'hydrogéne dans la décharge à haute fréquence*, în colaborare cu D-na *Irina Mihul*, în: C. R. T. 196, 1933, pg. 1.873. — *Nouvelle méthode pour amplifier et produire des oscillations à basse fréquence*, în colaborare cu D-ra *Ionica Cerkez*, în: C. R. T. 198, 1934, pg. 1.482. — *Sur un redresseur à gaz ionisé pour courants alternatifs de moyenne tension dans le champ magnétique*, în colaborare cu D-ra *Ionica Cerkez*, în: C. R. T. 199, 1934, pg. 664.

Geometria Proiectivă

Profesor titular: *Victor Costin* până la 31 Decemvrie 1932; *Octav Mayer* dela 1 Ianuarie 1933. — Asistent: *Constantin P. Bogdan* dela 1 Iunie 1933.

Profesor tit. VICTOR COSTIN / Prof. tit. OCTAV MAYER

Cursuri în 1930—1935: Geometrie proiectivă (3 ore pe săpt.).

Seminarii în 1930—1935: Geometrie descriptivă şi Geometrie proiectivă (4 ore pe săpt.).

Muzeul Universităţii „Alexandru Ioan Cuza" din Iaşi www.muzeul.uaic.ro

Activitate ştiinţifică şi publicaţii în 1930—1935
ale D-lui *Octav Mayer*

Articole ştiinţifice: *Remarques sur les surfaces minima projectives*, în: Mathematica, Cluj vol. 3, 1930, pg. 129—133. — *Contribution à l'étude des surfaces minima projectives*, în: Bull. des Sc. Mathematiques, Paris 1932, pg. 1—35. — *Géométrie centro-affine différentielle des surfaces*, în: Ann. scient. Univ. Jassy, Tom. 21, 1934, pg. 1—77. — *Géométrie centro-affine différentielle des courbes planes*, în colaborare cu *Al. Myller*, în: Ann. scient. Univ. Jassy Tom. 18, 1931, pg. 234—280.

Geometria Analitică

Profesor titular: *Alexandru Myller.*—Asistenţi: *Dimitrie Mangeren; Ilie Popa* dela 15 Mai 1931; *Mendel Haimovici* dela 1 Septemvrie 1931.

Profesor titular ALEXANDRU MYLLER

Cursuri în 1930—1931: Geometria analitică (3 ore pe săpt.). — Geometria multidimensională şi Geometria neeuclidiană. Curs liber ($1^1/_2$ ore pe săpt.).

Cursuri în 1931—1932: Geometrie analitică (3 ore pe săpt.). — Geometrie diferenţială a congruenţelor de drepte. Curs liber ($1^1/_2$ oră pe săpt.).

Cursuri în 1932—1933: Geometrie analitică (3 ore pe săpt.). — Geometrie pe o suprafaţă. Curs liber ($1^1/_2$ oră pe săpt.).

Cursuri în 1933—1934: Geometrie analitică (3 ore pe săpt.). — Suprafeţe riglate Curs liber ($1^1/_2$ oră pe săpt.).

Cursuri în 1934—1935: Geometrie analitică (3 ore pe săpt.). — Introducere în Topologie. Curs liber ($1^1/_2$ oră pe săpt.).

Seminarii în 1930—1935: Geometrie analitică (3 ore pe săpt.).

Activitate ştiinţifică şi publicaţii în 1930—1935

Articole ştiinţifice: *La correspondance par tangentes parallèles*, în: Ann. Scient. Univ. Jassy, 18 (1933).—*Curbe paralele şi antiparalele*, în: Gazeta Matematică, Bucureşti 37 (1932).—*Géométrie centro-affine différentielle des courbes planes*, în colaborare cu *Octav Mayer*, în: Ann. Sc. Univ. Jassy, 18 (1933).— *Le coniche geodetiche*, în: Rendiconti della R. Accademia dei Lincei, seria 6, Roma 17 (1933).— *Théorème complémentaire de celui de Minding sur la déformation des surfaces régrées*, în: Ann. Sc. Univ. Jassy, 20 (1934).— *Sulla flessione delle superficie rigate*, în: Rendiconti della R. Accad. dei Lincei, seria 6, 19 (1934). — *Remarque sur l'héptaèdre de Reinhardt*, în: Ann. scient. Univ. Jassy, 21 (1935).—*Formule de M. Botesu de Jassy*, în: Gazeta Matematică, Bucureşti 40 (1935). — *Curbura lui Bacaloglu*, în: Gazeta Matematică, Bucureşti, 41 (1935). *Schiţa desvoltării înv. Matematic la Univ. din Iaşi*, în: Rev. Şt. V. Adamachi, 1935.

Conferinţe şi rapoarte: *Profesorul David Emmanuel*, cuvântare rostită la sărbătorirea lui la 15 Decemvrie 1930. — *Raport despre constatările făcute de inspectorul ştiinţific A. Myller în trim. II 1931—1932*, în: Bul. Of. al Minis. Instr. Publice, 1932.

Algebra Superioară şi Teoria Funcţiilor

Profesor titular: *Vera Myller.* — Asistent: *Alexandru C. Climescu.*

Profesor titular VERA MYLLER [1]

Cursuri în 1930—1935: Teoria funcţiilor ($4^1/_2$ ore pe săpt.).

Seminarii în 1930—1935: Exerciţii de Teoria funcţiilor (3 ore pe săpt.).

Chimia Organică

Profesor titular: *Anastasie Obregia.* — Şef de lucrări: *Ilie Matei.* — Asistenţi: *Eugen Papafil; Marcel Mayer* dela 1 Mai 1933 şi *Boris Arventiev* dela 1 Martie 1935.

Profesor titular ANASTASIE OBREGIA [1]

Chimia Tehnologică

Profesor titular: *Cristea Otin.* — Şef de lucrări: *Gheorghe D. Huidovici.*—Asistenţi: *Mihai Dima, Gheorghe V. Cotruţ* şi *Simion Săvenco.*

Profesor titular CRISTEA OTIN

Cursuri în 1930—1935: Chimie Tehnologică (3 ore pe săpt.).

Lucrări practice în 1930—1935: Chimie Tehnologică (4 şedinţe de câte 4 ore fiecare pe săpt.). — *Excursii* în regiuni industriale.

Activitate ştiinţifică şi publicaţii în 1930—1935

Articole ştiinţifice: *Contribution au dosage de l'humidité dans les matières tanantes resineuses et plus specialement dans l'écorce de sapin et le rapport qu'on trouve entre la résine et l'humidité*, în colaborare cu *Gheorghe Huidovici*, în: Le Cuir Technique, Tom. 23, Nr. 5, 1930, pg. 86—93.—*Sur l'influence de la température sur le tannage au chrome à un bain*, în colaborare cu *Gheorghe Alexa*, în: Le Cuir Technique, Vol. 19, Nr. 3, 1930, pg.

[1] Indicaţii mai amănunţite lipsesc.

Muzeul Universităţii „Alexandru Ioan Cuza" din Iaşi
www.muzeul.uaic.ro

53—56.—*L'influence de la température dans le tannage au chrome à un bain en fonction de la basicité et du temps,* în colaborare cu *Gheorghe Alexa,* în: Le Cuir Technique, Vol. 19, Nr. 15, 1930, pg. 294—302. — *Étude chimique et technique des écorces d'Epicéa commun de Roumanie au point de vue matière tannante,* în colaborare cu *Gheorghe Huidovici,* în: Journal I. S. L. T. C. Vol. 15, Nr. 6, 1931, pg. 264—279. — *Contribution à l'étude du degré du tannage obtenu avec des jus d'écorce d'Epicéa de Roumanie,* în colaborare cu *Gheorghe Huidovici,* în: Journal I. S. L. T. C. Nr. 4, 1932, pg. 173—188. — *Vergleichende Untersuchung über die Bestimmung des Gesamtschwefel in Kohlen nach der Methode von Hackl und Eschka,* în colaborare cu *Gheorghe Cotruţ,* în: Brennstoff. Chemie Bd. 13. Hf. 7, 1932, pg. 126—127. — *The cultivation of Castor Seed in Roumania,* în colaborare cu *Gheorghe Alexa,* în: The Oil and Colour Trades Journal, Tom. 82, 1932, pg. 903—904. — *Chemisch-technische Untersuchungen über die aus Traubenkernen ausgezogenen Oele verschiedener Weingegenden Rumäniens,* în colaborare cu *Mihai Dima,* în: Allgemeine Öl und Fett-zeitung, 1933. Hf. 2, pg. 71—77 şi Hf. 3. pg. 135—144. — *Untersuchungen über den Asphalt von Matitza,* în colaborare cu *S. Savenco,* în: Petroleum 1934, Bd. 29, Nr. 42, pg. 1—5 şi Nr. 45, pg. 13—17. — *Einige Daten über die Zusammensetzung des Traubenkernöls,* în colaborare cu *Mihai Dima,* în: Allgemeine Oel und Fett-zeitung, Hf. 3. 1934, pg. 107—115.—*Contribution à l'étude du tannage combiné Chrom-Tanin,* în colaborare cu *Gheorghe Alexa,* în: Journal of the International Soc. of Leather Trades 'Chemists, Vol. 18, Nr. 8, 1934, pg. 418—424. — *Le comportement de l'Huile de Tournesol dans la sulfonation à l'acide sulfurique,* în colaborare cu *Mihai Dima,* în: Journal of the International Soc. of Leather Trades 'Chemists, Vol. 19, Nr. 10, 1935, pg. 443—453.-- *Contribution à l'étude du tannage combiné Chrom-Tanin et des facteurs temps et concentration,* în colaborare cu *Gheorghe Alexa,* în: Journal Intern. Soc. Leather Trades Chemists, Vol. 19, Nr. 9, 1935, pg. 389—394 şi în Le Cuir Technique 1935, Vol. 24, pg. 334—339.

Fizica Matematică

Profesor agregat: *Ion I. Plăcinţeanu.* — Asistent: *Gabriel Bădărău* dela 1 Octomvrie.

Profesor agregat ION I. PLĂCINŢEANU [1]

Cursuri în 1930—1931: Optică teoretică. — Teoria electro-magnetică a luminii ($4^1/_2$ ore pe săpt.).

[1] Recomandat profesor titular la 1 Iulie 1935.

Cursuri în 1931—1932: Teoria electro-magnetică a luminii ($4^1/_2$ ore pe săpt.).

Seminarii în 1930—1932: Optică teoretică (2 ore pe săpt.).

Cursuri în 1932—1933: Termodinamica. Radiaţiuni. Quante ($4^1/_2$ ore pe săpt.).

Seminarii în 1932—1933: Aplicaţiuni asupra problemelor din curs (2 ore pe săpt.).

Cursuri în 1933—1934: Mecanică ondulatorie: Heisenberg, Schrödinger, Dirac ($4^1/_2$ ore pe săpt.).

Seminarii în 1933—1934: Mecanică ondulatorie (2 ore pe săpt.).

Cursuri în 1934—1935: Electricitate şi magnetism — teoria lui Maxwel ($4^1/_2$ ore pe săpt.).

Seminarii în 1934—1935: Electricitate şi magnetism.—Exerciţii şi probleme (2 ore pe săpt.).

Activitate ştiinţifică şi publicaţii în 1930—1935

Articole ştiinţifice: *Sur la vibration propre des gaz ionisés,* în: C. R. l'Acad. des Sciences Paris, Tom. 193, 1931, pg. 286. — *Considérations sur certaines relations thérmodynamiques,* în: Ann. scient. Univ. Jassy, Tom. 18, 1931, pg. 10. — *Les équations du mouvement de trois corps à masses variables,* în: Rendiconti della R. Accad. dei Lincei, Roma, vol. 15, 1932, pg. 52.— *Déduction des équations de Maxwel à l'aide du tenseur ondulatoire d'Eddington,* în: C. R. Acad. des Sciences, Paris. Tom. 194, 1932, pg. 1.054. — *Sur les équations des trois corps à masses variables,* în: Ann. scientif. Univ. Jassy, Tom. 18, 1932, pg. 70. — *Les oscillations propres des gaz ionisés d'après la mécanique ondulatoire,* în: Journal de Physique, Paris, Tom. 3, 1932, pg. 155. — *Sur l'équilibre entre matière et énergie rayonnante,* în: Rendiconti della R. Accad. dei Lincei, Roma, Vol. 15, 1932, pg. 681. — *Une statistique nouvelle pour les corpuscules à masses variables,* în: Ann. scientif. Univ. Jassy, Tom. 18, 1933, pg. 281. — *Sur la masse du Neutron,* în: C. R. Acad. des Sciences Paris, Tom. 196, 1933, pg. 1.474. — *Zur Theorie des Neutrons,* în: Zeitschrift für Physik, Berlin, Bd. 84, 1933, pg. 370. — *Considérations théoriques sur la constitution des neutrons, electrons positifs et photons. Existence des protons négatifs,* în: C. R. Acad. des Sciences, Paris, Tom. 197, 1933, pg. 549. — *Sur l'existence du proton à charge négative; constitution du noyau de l'isotope de H_2,* în: Bull. de la Soc. Roum. de Physique, Vol. 35, 1933. — *Une interprétation ondulatoire pour la condition de la fréquence quantique de Bohr,* în: Bull. Mathématique, Tom. 35, 1933. — *L'équation ondulatoire d'un corps à masse variable. Application à la radioactivité,* în: Rendiconti della R. Accad. dei Lincei, Roma, Tom. 19, 1934, pg. 629.

Membru în comitetul de redacţie al *Revistei ştiinţifice V. Adamachi.*

Muzeul Universităţii „Alexandru Ioan Cuza" din Iaşi www.muzeul.uaic.ro

Botanica

Profesor titular: *Alexandru Popovici.* — Şef de lucrări: *Constantin Petrescu.* — Asistenţi: *Constantin Papp* până în 1932; *Maria Celan; Maria Diaconescu Ciochină; Mihai Răvăruţ* dela 15 Decemvrie 1933.

Profesor titular ALEXANDRU POPOVICI

Cursuri în 1930—1935: Curs de 4 ori pe săpt. de câte o oră.

Lucrări practice în 1930—1931: Celula vegetală şi Criptogamia. (7 ore pe săpt.). — *Excursii* botanice în jud. Iaşi şi Vaslui, dela începutul primăverii până la finele anului universitar, în zilele de Duminică şi sărbători.

Lucrări practice în 1931—1932: Ţesuturi vegetale primare şi secundare şi Fanerogamia (7 ore pe săpt.). — *Excursii* botanice în jud. Iaşi şi Vaslui dela începutul primăverii până la finele anului universitar, în zilele de Duminică şi sărbători.

Lucrări practice în 1932—1933: Celula vegetală şi Criptogamia (7 ore pe săpt.). — *Excursii* botanice în jud. Iaşi şi Vaslui, dela începutul primăverii până la finele anului universitar, în zilele de Duminică şi sărbători.

Lucrări practice în 1933—1934: Ţesuturi vegetale primare şi secundare şi Fanerogamia (7 ore pe săpt.). — *Excursii* botanice în jud. Iaşi şi Vaslui, făcute dela începutul primăverii până la finele anului universitar, în fiecare zi de Duminică şi sărbători.

Lucrări practice în 1934—1935: Celula vegetală şi Criptogamia (7 ore pe săpt.).

Fiziologia Vegetală

Profesor titular: *Ion C. Constantineanu* în anul 1930—1931. — Suplinitorul catedrei: *Alexandru Popovici.* — Asistent: *Varvara Radu.* — Preparator: *Gheorghe Cânepă.*

Suplinitorul catedrei ALEXANDRU POPOVICI

Cursuri în 1930—1935: Curs de 2 ori pe săpt. de câte 1 oră şi jumătate.

Lucrări practice în 1930—1935: Câte 2 şedinţe de câte 3 ore pe săptămână.

Astronomia. Geodezia. Mecanica Cerească

Profesor titular: *Constantin Popovici.* — Asistenţi: *Vintilă Şiadbei; Ileana Nădejde.*

Profesor titular CONSTANTIN POPOVICI

Cursuri în 1930—1935: Astronomie. Geodezie. — Mecanică cerească. — Astro-fizică (4—6 ore pe săpt.).

Lucrări practice în 1930—1935: Observator.

Activitate ştiinţifică şi publicaţii în 1930—1935

Articole ştiinţifice: *L'application à l'Astronomie des produits différentielles infinis,* în: Mathematica, Cluj, Vol. 2, pg. 76—83. *Sur le parallélisme entre les équations différentielles et fonctionelles,* în: C. R. Acad. des Sc. Paris, Tom. 188, pg. 163—165. — *Sur les Auto-groupes,* în: Bull. des Sc. Mathématiques, Paris. — *Nouvelles solutions des équations intégro-fonctionnelles,* în: Rendiconti R. Accad. dei Lincei Roma, Tom. 8, Vol. 11, Seria 6, 1930, pg. 1.080—1.085. *Les équations fonctionnelles et leurs parallélisme avec les eq. dif.,* în: Bull. d. Sc. Math. 2 e Sèrie, Tom. 56. — *Remarques sur les équations intégro-funct.,* în: Rendiconti Accad. Lincei, Tom. 8, Vol. 11, Serie 6, 1930 pg. 47—54. — *Sur la nécessité de compléter la notion de l'infini*: C. R. Acad. des Sc. Paris, Tom. 106, 1933, pg. 234—237. — *Intégratione des systèmes des éq. différentielles,* în: C. R. Acad. des Sc. Paris, Tom. 197, 1935, pg. 12—15. — *Explication analytique des poches d'air,* în: C. R. Acad. des Sc. Paris, Tom. 198, 1933, pg. 439—442. — *Equilibre cinématique,* în: C. R. Acad. des Sc. Paris, Tom. 200, 1934, pg. 177—186. — *Sur l'équation fonctionnelle de Mr. Chapman,* în: C. R. Acad. des Sc. Paris, Tom. 201, pg. 378—381. — *Fonctions bornées en chaque point d'un intervalle,* et *pourtant non bornées sur aucun portion de l'intervalle,* în: Actes du Congrès Mathématique, Athènes 1934. — *Nouvelles solutions des éq. aux dérivées partielles par conditions à la limite,* în: Actes du Congrés Mathématique, Athènes 1934.

Comunicări: *Explication des poches d'air et mouvement relatif des fluides,* la Cong. din Athena 1934. — *Equations fonctionnelles et integro-fonctionnelles,* la Congresul din Praga 1934.

Gravitatea, Căldura şi Electricitatea

Profesor titular: *Ştefan Procopiu.* — Şef de lucrări: *Vasile Petrescu* până la 1 Martie 1932; *Gheorghe Vasiliu* dela 1 Martie 1932; *Virgil Gheorghiu* dela 1 Ianuarie 1935. — Asistenţi: *Gheorghe Vasiliu* până la 29 Februarie 1932; *Virgil Gheorghiu* dela 1 Martie 1932 până la 31 Decemvrie 1934; *Alexandru Neculai Florescu* dela 1 Mai 1933. — Preparatori: *Virgil Gheorghiu* până la 29 Februarie 1932; *Neculai Calinicencu* dela 1 Septemvrie 1932; *Virginia Procopiu* dela 1 Iunie 1935.

Muzeul Universităţii „Alexandru Ioan Cuza" din Iaşi
www.muzeul.uaic.ro

Profesor titular ŞTEFAN PROCOPIU

CURSURI ÎN 1930—1935: Electricitatea (3 ore pe săpt.). — Termodinamica (1 oră pe săpt.).

SEMINARII ÎN 1930—1935: Electricitate ($1^1/_2$ oră pe săpt.).

LUCRĂRI PRACTICE ÎN 1930—1935: Două şedinţe de măsuri electrice a 4 ore fiecare (8 ore pe săpt.). — Patru şedinţe de încercări de maşini, a 4 ore fiecare.

Activitate ştiinţifică şi publicaţii în 1930—1935

Cărţi: *Introducere în Electricitate şi Magnetism*, Casa Şcoalelor, Bucureşti 1930, 328 pg. 8^0.

Articole ştiinţifice: *Influence d'un champ alternatif circulaire sur les discontinuités d'aimantation du fer*, în: Journal de Physique, Paris 1930, Nr. 9, pg. 306—313. — *Aimantation sous l'influence d'un champ alternatif*, în: Journal de Physique, 1930, Nr. 11, pg. 365—372 — *Sur la désaimantation du fer par des champs alternatifs de haute fréquence*, în colaborare cu *Neculai Florescu*, în: Journal de Physique, Nr. 5, 1933, pg. 251—261. — *Aimantation du fer par la superposition d'un champ alternatif à un champ constant*, în: C. R. Acad. des Sciences, Tom. 196, Paris 1933, pg. 1.976. — *Le potentiel électrocinetique des metaux et la force électromotrice de mouvement*, în: Journal de Chimie physique, 1930, Nr. 1, pg. 19—38. — *Die elektromotorische Kraft an bewegten Elektroden und das elektrokinetische Potential der Metalle*, în: Zeitsch. f. physik. Chemie, Bd. 154, 1931, pg. 322—331.—*Recherches expérim. sur le phénomène Barkhausen*, în: Ann. scient. Univ. Jassy, 1931, Tom. 16, pg. 352.—*Relation entre les discontinuités d'aimantation et l'intensité d'aimantation*, în colaborare cu *Toma Fărcaş*, în: Ann. scient. Univ. Jassy, Tom. 16, 1931, pg. 344. — *La dépolarisation de la lumière par les suspensions*, în: Ann. scient. Univ. Jassy, Tom. 17, 1933, pg. 111. — *Sur l'effet Barkhausen interne*, în: Bull. scient. Acad. Roumaine, Tom. 15, 1932. — *Les éléments du magnétisme terrestre à Jassy en 1931*, în: Bull. scient. Acad. Roumaine, 1931, Tom. 14, pg. 235. — *Mesures magnétiques en Moldavie et Bessarabie*, în colaborare cu *George Vasiliu* et *Nicolas Calinicenco*, în: Bull. scient. Acad. Roumaine, Tom. 16, 1933, pg. 33. — *Les éléments du magnétisme terrestre à Jassy*, în: Terrestrial Magnetism Washington, December 1931, pg. 341. — *Mesures magnétiques et carte magnétique de la Moldavie et Bessarabie*, în: Terrestrial Magnetism Washington, Tom. 38, 1933, pg. 31—35. — *Courbes d'aimantation sous l'influence d'un champ alternatif et leur application pour les couches minces de fer*, în: Journal de Physique, Tom. 5, 1934, pg. 199—206. — *Le point ferromagnétique de Curie pour des couches minces de nickel*, în colaborare cu *Toma Fărcaş*, în: C. R. Acad. des Sciences, Tom. 198, Paris 1934, pg. 1.983. — *L'aimantation idéale d'un cristal de fer*, în: C. R. Acad. des Sciences, Tom. 199, Paris 1934, pg. 126.— *Détermination des éléments magnétiques en Roumanie et cartes magnétiques*, în: Ann. scient. Univ. Jassy, 1935, pg. 270—302. — *Existence de couches superficielles sur le fer*, în colaborare cu *D. Umanschi*, în: C. R. Acad. des Sciences, Tom. 200, Paris 1935, pg. 1395. — *Dépolarisation de la lumière par les solutions colloïdales, les précipités*, în: C. R. Acad. des Sciences, Tom. 201, Paris 1935, pg. 55.

Recenzii în: Rev. ştiinţ. V. Adamachi şi Viaţa Românească.

Conferinţe ştiinţifice: *Himere din Ştiinţă*, la deschiderea cursurilor anului univ. 1933—1934, publicată în: Rev. ştiinţ. V. Adamachi, Tom. 19, 1933, pg. 131—140. — *Constituţia Atomului, Neutronul, Positronul, Radioactivitatea artificială*, publicată în: Rev. ştiinţ. V. Adamachi, Tom. 21, 1935, pg. 156—173. — *Criterii pentru ideea de progres*, în: Minerva, Iaşi 1930, Nr. 1. — *Transmutarea elementelor cu ajutorul radiaţiilor solare*, în: Rev. ştiinţ. V. Admachi, 16(1930), pg. 43—45.

Membru în comitetul de redacţie al *Rev. ştiinţ. V. Adamachi.*

Mecanica Raţională şi Aplicată

Profesor titular: *Simion Sanielevici.* — Asistenţi: *Constantin Menciu; Ion Creangă* dela 1 Iunie 1933.

Profesor titular SIMION SANIELEVICI

CURSURI ÎN 1930 — 1935: Cinematica.— Mecanica punctului material.— Mecanica sistemelor, a solidului şi a fluidelor (3 ore pe săpt.).

SEMINARII ÎN 1930 — 1935: Exerciţii privitoare la curs (2 ore pe săpt.).

Activitate ştiinţifică şi publicaţii în 1930—1935

Cărţi: *Curs de mecanică raţională*, Ed. Casa Şcoalelor, Iaşi 1931, vol. 2, 150 pg., 8^0.

Articole ştiinţifice: *Sur certaines équations intégrales*, în: Mathematica, vol. 6 Cluj 1932, pg. 170—181. — *Sur les équations intégrales singulières*, în: C. R. de l'Acad. des Sc. Paris, 1932, pg. 683 — 685. — *Sur l'intégration des équations différentielles par les fractions continues*, în: Ann. Scient. Univ. Jassy 18 (1932), pg. 197—214. — *Remarques sur certains noyaux asymetriques*, în: Bull. des sciences Mathématiques 2-e série; Paris 57 (1933). — *Sur certaines équations intégrales*, în: Ann. scient. Univ. Jassy, 20 (1934), pg. 33—38. — *Sur une application des polynomes de Legendre*, în: Mathematica, vol. 10 Cluj, pg. 155—158.

Comunicări: *Sur une application des polynomes de Legendre*, la Congresul 2 al matematicienilor români, T. Severin Mai 1932.

Membru în comitetul de redacţie al rev. *Mathematica*, Cluj.

Muzeul Universităţii Alexandru Ioan Cuza din Iaşi www.muzeul.uaic.ro

Calcul Diferenţial şi Integral

Profesor titular: *Octav Mayer* până în 1932.—Suplinitorul catedrei: *Simion Sanielevici* din 1932. — Asistent: *Emil Stihi.*

Suplinitorul catedrei SIMION SANIELEVICI[1]

Cursuri în 1930—1932: Funcţiuni reale ($4^1/_2$ ore pe săpt.).—Geometrie diferenţială ($1^1/_2$ oră pe săpt.).

Cursuri în 1932—1935: Calcul diferenţial şi integral ($4^1/_2$ ore pe săpt.).

Seminarii în 1930—1935: Exerciţii privitoare la curs (2 ore pe săpt.).

Chimia Tehnologică

Profesor titular: *Cristea Otin.*—Conferenţiar: *Gheorghe Alexa.*

Conferenţiar GHEORGHE ALEXA

Cursuri în 1930—1935: Chimie tehnologică organică (3 ore pe săpt.).

Lucrări practice în 1930—1935: Chimie tehnologică (2 şedinţe a câte 4 ore). — *Excursii* ştiinţifice în diferite centre industriale.

Activitate ştiinţifică şi publicaţii în 1930—1935

Articole ştiinţifice: *Sur l'influence de la température sur le tannage au Chrome à un bain*, în colaborare cu *Cristea Otin* în: Le Cuir Tehnique, vol. 19, Nr. 3, 1930, pg. 53—56.—*L'influence de la température dans le tannage au Chrome à un bain en fonction de basicité et de temps*, în colaborare cu *Cristea Otin*, în: Cuir Tehnique vol. 19, Nr. 15, 1930, pg. 294—302, şi în: Journal of the International Society of Leather Trades' Chemists, vol. 14 Nr. 10, 1930, pg. 450 — 458.— *The cultivation of. Castor Seed în Roumania*, în: The oil and colour Trades Journal 82, 1932, pg. 903—904.—*Contribution à l'etude du tannage combiné Chrome Tanin*, în colaborare cu *Cristea Otin*, în: Journal Soc. Intern. Chimistes Ind. Cuir, vol. 18 Nr. 8, 1934, pg. 418—427.—*Contribuţiuni la studiul chimico-tehnologic al uleiului de ricin românesc*, în colaborare cu *Cristea Otin*, în: Analele Inst. de Cercetări Agron. an. 5, vol. 6, 1934, pg. 244—258.—*Contribution à l'étude du tannage combiné Chrome Tanin et des facteurs temps et concentration*, în colaborare cu *Cristea Otin*, în: Journal de la Soc. Intern. Chimistes Ind. Cuir vol. 19 Nr. 9, 1935, pg. 389—394 şi în: Cuir technique, vol. 24 Nr. 21, 1935, pg. 334—339.— *Uleiul de ricin lubrifiant*, în: Rev. ştiinţ. V. Adamachi, vol. 17 Nr. 1.— *Evoluţia diferitelor metode de tăbăcit*, în: Rev. ştiinţ. V. Adamachi, vol. Nr. 17, Nr. 2, pg. 89 — 98.— *Oxidarea catalitică industrială*, în: Rev. ştiinţ. V. Adamachi, vol. 19,

[1] Activitatea ştiinţifică şi publicaţii la pg. 471.

Nr. 4, pg. 156—166.— *Acetatul de celuloză şi aplicaţiile sale industriale*, în: Rev. ştiinţ. V. Adamachi, vol. 21 Nr. 1, pg. 9—15.

Recenzii în: Revista ştiinţifică V. Adamachi.

Conferinţe ştiinţifice: *Progresele industriale în ultimii două zeci de ani*, în cadrul Asoc. Stud. în Chimie Tehnologică, la 20 Februarie 1934.

Comunicări: *Contributions à l'étude du tannage mixte Chromo-Tanin en fonction de temps et de la concentration*, la Congresul Intern. al Chimiştilor din industria tăbăcăriei, Bruxelles 1935.

Construcţii Civile şi Hidraulică

Conferenţiar ION ANDRIESCU-CALE

Cursuri în 1930—1935: Hidraulică şi Centrale hidraulice ($2^1/_2$ ore pe săpt.). — Construcţii civile ($1^1/_2$ oră pe săpt.).

Seminarii în 1930—1931: Proiect de lucrare hidrotehnică. — Proiectul unei clădiri de locuinţă pentru directorul unei intreprinderi.

Excursii ştiinţifice în 1930—1931: Vizitarea unei turbine hidraulice, a unei captări şi aducţiuni de apă, a unei canalizări. — Vizitarea unei clădiri în construcţie.

Seminarii în 1931—1932: Proiect de lucrare hidrotehnică. — Proiectul unei clădiri de locuinţă cu 2 etaje.

Excursii ştiinţifice în 1931—1932: Vizitarea instalaţiei de alimentare cu apă a Iaşului. — Vizitarea unei clădiri în construcţie.

Seminarii în 1932—1935: Proiect de lucrare hidrotehnică. — Proiect de construcţie a unei clădiri de locuinţă.

Excursii ştiinţifice în 1932—1933: Vizitarea unei instalaţiuni de turbină hidraulică, a unei captări şi aducţiuni de apă şi a unei canalizări. — Vizitarea şantierului unei clădiri în construcţie.

Excursii ştiinţifice în 1933—1935: Vizitarea instalaţiilor de distribuţie a apei în Iaşi. — Vizitarea şantierului clădirii noui a Universităţii.

Activitate ştiinţifică şi publicaţii în 1930—1935

Cărţi: *Actualitatea problemei irigaţiilor în România*, Buc. 1930, 28 pg. — *Planurile de sistematizare a aşezărilor omeneşti*, Buc. 1931, 30 pg. — *Pavajele bituminoase*, Iaşi 1932, 116 pg. — *Navigabilizarea Prutului*, Iaşi 1933, 126 pg. — *Pe marginea contractului suedez*, Iaşi 1933, 74 pg. — *Asfaltul. Manual de şantier*, Trad. din Engleză. Iaşi 1932, 108 pg. — *Influenţa vegetaţiei asupra regimului apelor*, Iaşi 1933, 74 pg.

Reeditări: *Pavajele de beton şi de beton armat*, Buc. 1934, 66 pg. — *Asfaltul. Manual de şantier*, Trad. Iaşi 1935, 108 pg.

Articole ştiinţifice: *Principii de bază în tehnica Urbanismului*, în: Rev. ştiinţ. V. Adamachi, 1930, pg. 93. — *Tendinţe în tehnica şi arhitectura clădirilor*, în: Bul. Asoc. Inginerilor, 1931, pg. 471— *Problema modernizării şoselelor noastre*, în: Bul. Asoc. Inginerilor,

Muzeul Universităţii „Alexandru Ioan Cuza" din Iaşi www.muzeul.uaic.ro

1932, pg. 139. — *O nouă metodă expeditivă pentru consolidarea malurilor râurilor*, în: Bul. Soc. Politehnice, 1932, pg. 350.—*Memoriu asupra lucrărilor preliminare pentru un program de modernizarea şoselelor*, în: Bul. Soc. Politehnice, 1932, pg. 479. — *Energia hidraulică a ţării noastre*, în: Bul. Asoc. Inginerilor, 1933, pg. 178.— *Modernizarea şoselelor în Suedia şi la noi*, în: Bul. Soc. Politehnice, 1934, pg. 189. — *Pacostea inundaţiilor şi metodele hidrotehnice pentru înlăturarea lor*, în: Bul. Asoc. Inginerilor, 1934, pg. 113. — *Problema modernizării şoselelor noastre sub aspectul ei hidrologic şi pedologic*, în: Bul. Asoc. Inginerilor, 1934, 29 pg. — *Progresele tehnicei şi principiul naţionalităţilor*, în: Lumea Nouă, 1935, pg. 271.— *O ofertă de ameliorare şi exploatare prin concesiune a alimentării cu apă a oraşului Iaşi*, în: Urbanismul, 1935, pg. 20—28.

Recenzii în: Bul. Asoc. Inginerilor, Bul. Soc. Politehnice şi Urbanismul.

Conferinţe ştiinţifice: *Rolul social al tehnicienilor*, în cadrul Cercului stud. electrotehnicieni, 15 Mai 1930. — *Energia hidraulică a ţării noastre*, în cadrul Cercului stud. electrotehnicieni, Decemvr. 1932.— *Progresele tehnicei şi principiul naţionalităţilor*, în cadrul Ligei Culturale, 20 Iunie 1935. — *Concesiunea alimentării cu apă a oraşului Iaşi*, în cadrul Cercului Arhiva, 15 Decemvrie 1934. — *Problema navigabilizării Prutului*, in cadrul Instit. Naţional de Energie, 18 Februarie 1934.

Comunicări: La Congresele Asoc. Inginerilor din România, dela Iaşi, Oradea, Chişinău, Braşov şi Galaţi.

Mineralogia Aplicată

Profesor onorar: *Vasile Buţureanu.* — Conferenţiar: *Dumitru M. Cădere.*

Conferenţiar DUMITRU M. CĂDERE [1]

Cursuri în 1930—1932: Cristalografie. — Petrografie. — Mineralogie ($1^1/_2$ oră pe săpt.).

Lucrări practice în 1930—1932: Aplicaţii în legătură cu cursul ($2^1/_2$ ore pe săpt.).

Activitate ştiinţifică şi publicaţii în 1930—1935

Cărţi şi cursuri: *Mineralogie aplicată.* Litografiat. — *Tehnologia şi cursul mărfurilor*, Cultura Românească, Bucureşti, 1931.

Articole ştiinţifice: *Le granit de Cicurova*, în: Ann. scientif. de l'Univ. de Jassy.

Maşini Termice

Conferenţiar VASILE CARP [2]

[1] Din 1932 la Fac. de Ştiinţe Agricole. [2] Lipsesc indicaţii.

Rezistenţa Materialelor şi Statica Grafică

Conferenţiar IOSIF CASETTI

Cursuri în 1930—1935: Rezistenţa materialelor şi Statica grafică (3 ore pe săpt.).

Lucrări practice în 1930—1935: Exerciţii de calcule şi lucrări grafice a diferitelor grinzi, forme de acoperiş, cazane de aburi şi macarale.

Activitate ştiinţifică şi publicaţii în 1930—1935

Cărţi şi cursuri: *Curs de construcţii de maşini electrice, de rezistenţa materialelor şi statica grafică.* Litografiat. — *Noţiuni de electricitate*, Cunoştinţe folositoare, Nr. 39. — *Motorul Diesel*, Cunoştinţe folositoare Nr. 2 Seria D. — *Locomotiva*, Cunoştinţe folositoare, Nr. 3 Seria D.

Chimia Tehnologică

Profesor titular: *Cristea Otin.* — Conferenţiar: *Ion Ciochină.*

Conferenţiar ION CIOCHINĂ

Cursuri în 1930—1935: Tehnica exploatării şi industria petrolului (1-2 ore pe săpt.). — Electrochimia şi Electrometalurgia (1 oră pe săpt.).

Activitate ştiinţifică şi publicaţii în 1930—1935

Cărţi: *Contribution à l'étude de la chimie*, Ed. Autor. 1935.

Articole ştiinţifice: *Die Entkohlung und die Entschwefelung von Stahl und Roheisen durch Waserstoff*, în: Stahl und Eisen, Düsseldorf Bd. 51. Hft. 33, 1931. — *Ein neues Verfahren für die Herstellung des Gesunden Gusses in Sand und Kokillen der Leichtlegierungen und Bronzen*, în: Hauszeitschrift: Aluminiumwettbewerb., 1931, pg. 2.— *Neue Kondensationsversuche der im Leuchtoel enthaltenen Kohlenwasserstoffe*, în: Petroleumzeitschrift 29 Bd. 1934.— *Apparat zur Bestimmung des spezifischen Gewichtes von Lösungen*, în: Zeitschrift für analyt. Chemie. Wiesbaden. Bd. 98. Hft. 11 u. 12, 1934.

Fizica Industrială

Conferenţiar ALEXANDRU CIŞMAN

Cursuri în 1930—1935: Radiotehnică şi Acumulatori (2 ore pe săpt.).

Activitate ştiinţifică şi publicaţii în 1930—1935

Articole ştiinţifice: *Beiträge zum Studium des Barkhausen-effekts*, în: Annalen der Physik, Bd. 6, 1930, pg. 1930. — *Dispositif*

Muzeul Universităţii „Alexandru Ioan Cuza" din Iaşi www.muzeul.uaic.ro

expérimental servant à mesurer la vitesse de propagation de l'influx nerveux. Relation entre cette vitesse et la vitesse d'une onde élastique, în colaborare cu *Neculai Cosmovici*, în: Archives intern. de Physiologie. Vol. 34, fasc. 1, Liège 1931. pg. 101. — *Quecksilberdampflampe als Schwingungserzeuger*, în colaborare cu *Theodor Ionescu*, în: Annalen der Physik, Bd. 30, 1934, pg. 183.— *La radioactivité de l'éau et du liman des lacs du Sud de la Bessarabie*, în: Ann. scient. Univ. Jassy, Vol. 20, fasc. 1—4, 1934, pg. 140.

Recenzii în: Rev. ştiinţ. V. Adamachi, Iaşi, şi Bul. Soc. Politehnice, Bucureşti.

Studiul Comerţului şi Contabilitatea

Conferenţiar ILIE CRIVEANU [1]

Cursuri în 1930—1932: Studiul Comerţului şi Contabilitatea (3 ore pe săpt.).

Lucrări practice în 1930—1932: Contabilitatea unei intreprinderi industriale, cu studenţii dela Chimia technologică şi Electrotechnică.

Elemente de Analiză

Conferenţiar PETRU CULIANU

Cursuri în 1930—1935: Elemente de analiză cu an. I ($4^1/_2$ ore pe săpt.).

Seminarii în 1933—1935: Exerciţii asupra Elementelor de analiză ($1^1/_2$ oră pe săpt.).

Geografia Istorică şi Politică

Conferenţiar EMIL DIACONESCU

Cursuri în 1930 — 1931: Expansiunea colonială a statelor europene până la începutul epocii moderne.—Călătoriile lui Cristofor Columb (3 ore pe săpt.).

Cursuri în 1931 — 1932: Istoria Românilor cu privire specială asupra desvoltării teritoriale a Principatelor.—Călători şi descoperitori în epoca modernă (3 ore pe săpt.).

Cursuri în 1932 — 1933: Istoria Românilor dela 1600 până la 1930, cu desvoltarea teritorială a Ţărilor Române. — Istoria Africii (3 ore pe săpt.).

Cursuri în 1933 — 1934: Istoria veche cu privire specială asupra călătoriilor şi a desvoltării cunoştinţelor geografice în antichitate (3 ore pe săpt.).

Cursuri în 1934 — 1935: Istorie medievală cu privire specială asupra călătoriilor şi lărgirea cunoştinţelor geografice până la 1492 (3 ore pe săpt.).

[1] Din 1932 la Fac. de Ştiinţe Agricole.

Activitate ştiinţifică şi publicaţii în 1930—1935

Cărţi: *Imperialism şi state balcano-dunărene până la 1878*, Iaşi 1930. — *Istoria Universală*; epoca modernă şi contemporană, 1931. — *Istoria Românilor*, Naţionala-Ciornei, Bucureşti 1933. — *Manuale didactice.*

Reeditări: *Istoria Universală;* epoca contemporană ed. IV. Naţionala-Ciornei, Bucureşti 1935. — *Istoria Românilor*, ed. III 1935.

Articole ştiinţifice: *Un recenzent pătimaş: Constantin C. Giurescu*, în: Revista Critică, Iaşi 1931. — *Nouvelles lettres de la correspondance d'Emile Picot*, în: Revista Critică, Iaşi 1931.

Recenzii în: Viaţa Românească, Cercetări Istorice.

Conferinţe ştiinţifice: *Vechi drumuri moldoveneşti*, în cadrul Soc. geografice D. Cantemir, 1932. — *Doljeşti sau Joldeşti?* în cadrul Soc. Geografice D. Cantemir, 1932. — *Conflictul italo-abisinian şi interesele europene*, în cadrul Soc. geografice D. Cantemir, 1935. — *Politica revizionistă şi consecinţele ei*, în cadrul Soc. geografice D. Cantemir, 1935. — *Continuitatea poporului român în Dacia*, în cadrul Soc. geografice D. Cantemir, 1935.

Tehnologia Materialelor

Conferenţiar: *Neculai Marino* până la 31 Octomvrie 1932; *Toma Fărcaş* dela 1 Noemvrie 1932.

Conferenţiar TOMA FĂRCAŞ

Cursuri în 1930 — 1935: Tehnologia materialelor şi maşini unelte (3 ore pe săpt.).

Activitate ştiinţifică şi publicaţii în 1930—1935

Articole ştiinţifice: *Aliajele feromagnetice şi întrebuinţarea lor*, în: Rev. ştiinţ. V. Adamachi, vol. 17, Nr. 4, 1931. — *Point ferromagnétique de Curie pour des couches minces de Nickel, déposées electrolytiquement*, în colaborare cu *Şt. Procopiu*, în: Ann. Scient. Univ. Iassy, T. 20 (1934) pg. 75—82. — *Les Points de Curie ferromagnétiques dans quelques alliages du Cobalt*, lucrare făcută la Inst. de Physique Univ. de Strasbourg, 1934.

Chimia Experimentală

Conferenţiar CONSTANTIN V. GHEORGHIU

Cursuri în 1930—1935: Lecţiuni de Chimie generală, minerală, organică şi noţiuni despre coloide pentru Şt. Nat. şi Electrotehnică (3 ore pe săpt.).

Lucrări practice în 1930—1935: Două şedinţe a câte 2 ore (4 ore pe săpt.).

Muzeul Universităţii „Alexandru Ioan Cuza" din Iaşi www.muzeul.uaic.ro

Activitate ştiinţifică şi publicaţii în 1930—1935

Articole ştiinţifice: *Die Einwirkung der Senföle auf Oxime,* în colaborare cu *Anastasie Obregia,* în: Journ. prakt. Chemie, Leipzig 126, 1930, pg. 239—319. — *L'action des Isosulfocyanates sur les Oximes,* în: Ann. Scient. Univ. Jassy, Tom. 16, 1931. pg. 389—458.— *La condensation de la méthylisobutylcétone avec l'anisaldéhyde. Phototropie des semicarbazones éthyleniques,* în colaborare cu *Boris Arventiev,* în: Bull. Soc. Chimie France, Vol. 43, Paris 1930, pg. 195—203. — *Zur Kenntnis der Ketoxime und ihrer Carbanieidoderivate,* în colaborare cu *Anastasie Obregia,* în: Journ. prakt. Chemie. Leipzig, 130 (1931) pg. 71—74. — *Die Einwirkung der Senföle auf Oxime II,* în: Journ. prakt. Chemie, Leipzig. 130, 1931, pg. 19—70.— *L'action de l'isocyanate de phényle sur quelques amino-oximes aromatiques,* în: Bull. Soc. Chimie. France, Paris, 49, 1931, pg. 1.205—1.210. — *La phototropie des semicarbazones des cétones éthyléniques II,* în: Bull. Soc. Chimie. France. Paris, 53, 1933. pg. 1.442 —1.463. — *La phototropie des semicarbazones des cétones éthyléniques III. Thiosemicarbazones et phénysemicarbazones,* în: Bull. Soc. Chim. France, Paris 1934. pg. 97— 105. — *Sur la dissociation ionique des dérivés de la 2 thio-tétrahydro 1. 2. 3. 4. quinazoline,* în: C. R. Acad. des Sciences. Paris, Tom. 197, 1933, pg. 622—624.—*Sur le mécanisme de la dissociation ionique des dérivés de la 2 thio-4 oxy-tétrahydroquinazoline et des dérivés oxigénés correspondants,* în: C. R. Acad. des Sciences, Tom. 199, Paris, 1934. pg. 66—68. — *Quelques nouveaux dérivés de la thio 2-oxy 4-tétrahydroquinazoline et les phénomenes de coloration de ses dérivés,* în: Bull. Soc. Chimie. France, Paris 1935, pg. 223—239. — *Combinaisons hétéropolaires. Sels complexes d'argent et de mercure avec la thio 2-hydroxy 4-tétrahydro 1. 2. 3. 4. quinazoline,* în colaborare cu *Lucia Manolescu,* în: C. R. Acad. des Sciences. Tom. 201, Paris 1935, pg. 78—80. — *Despre fototropie,* în: Rev. V. Adamachi, 20 (1934), pg. 23—29. — *Evoluţia chimiei organice în ultimul timp,* în: Rev. V. Adamachi, 20 (1934), pg. 184—189. — *Unitatea materiei,* în: Atheneum Iaşi, 1 (1935), pg. 176—186. — *Recentele progrese realizate în chimia vitaminelor,* în: Rev. V. Adamachi, 21 (1935), pg. 111—117.

Recenzii în: Revista ştiinţifică V. Adamachi.

Membru în comitetul de redacţie al Revistei ştiinţifice *V. Adamachi,* Iaşi.

Aparate şi Instalaţiuni din Industria Chimică

Conferenţiar GHEORGHE HUIDOVICI

Cursuri în 1930—1935: Aparate şi instalaţiuni din Industria Chimică (3 ore pe săpt.).

Lucrări practice în 1930—1935: Chimie Tehnologică cu secţia Tehnologică an. III şi IV şi cu secţia Fizico-Chimică an. IV.

Activitate ştiinţifică şi publicaţii în 1930—1935

Articole ştiinţifice: *Contribution au dosage de l'humidité dans les matières tannantes resineuses et plus specialement dans l'écorces de sapin et le rapport qu'on trouve entre la resine et l'humidité,* în: Cuir Technique, Nr. 5, Lyon 1930, pg. 86.— *La caracterisation chimico-technique de l'écorce d'Epicèa commun de Roumanie, comme matière tannante,* în: Journal of the international Society of Leather Trades Chemists, Nr. 6, Londra 1931, pg. 264. — *Contribution à l'étude du degré de tannage obtenu avec de jus d'écorce d'Epicèa de Roumanie en fonction de la concentration du temps, de la température et de l'âge des solutions,* în: Journal of the international Society of Leather Trades Chemists, Londra 1932, Nr. 4, pg. 173 (toate în colaborare cu *C. Otin).*

Petrografia şi Zăcăminte Metalifere

Conferenţiar VIRGIL IANOVICI

Cursuri în 1930—1931: Zăcăminte metalifere ($1^1/_2$ oră pe săpt.).

Cursuri în 1931—1934: Zăcăminte metalifere ($1^1/_2$ oră pe săpt.). Petrografie (2 ore pe săpt.).

Lucrări practice în 1931—1934: cu secţia Fizico-Chimice (3 ore pe săpt.).

Cursuri în 1934—1935: Petrografie, pentru secţia Fizico-Chimice ($1^1/_2$ oră pe săpt.). — Mineralogie, pentru secţia Şt. Naturale (3 ore pe săpt.). Zăcăminte metalifere, pentru secţia Chimie Tehnologică ($1^1/_2$ oră pe săpt.).

Lucrări practice în 1934—1935: Cu secţia Şt. Naturale (3 ore pe săpt.).

Activitate ştiinţifică şi publicaţii în 1930—1935

Articole ştiinţifice: *Gabbro à olivine provenant de pârâul Jolotca-Ditrău, District Ciuc,* în: Ann. scient. Univ. Jassy, Tom 18, fasc. 1—2, 1932, pg. 107—112. — *Le granite alcalin provenant de Magasbükk (Făgeţelul înalt) Ditrău, District Ciuc,* în: Ann. scient. Univ. Jassy, Tom. 18, fasc. 1—2, 1932, pg. 113—118. — *Étude sur le massif syénitique de Ditrău, Région Jolotca, District Ciuc,* în: Revista Muzeului Geologic Mineralogic al Univ. din Cluj, Vol. 4, Nr. 2, 1933. — *Sur les roches andésitiques de Ditrău, District. Ciuc,* în: Ann. scient. Univ. Jassy, Tom. 20, fasc. 1—4, 1934, pg. 86—97.

Muzeul Universitatii Alexandru Ioan Cuza din Iași www.muzeul.uaic.ro

Istologia şi Embriologia

Profesor titular: *Paul Bujor.*—Conferenţiar: *Constantin Ionescu.*

Conferenţiar CONSTANTIN IONESCU

CURSURI ÎN 1930—1935: Istologie şi Embriologie ($1^1/_2$ oră pe săpt.).
LUCRĂRI PRACTICE ÎN 1930—1935: Două şedinţe a câte patru ore (8 ore pe săpt.).

Fizica Generală

Profesor titular: *Theodor V. Ionescu.*— Conferenţiar: *Constantin Mihul.*

Conferenţiar CONSTANTIN MIHUL

CURSURI ÎN 1930—1935: Fizică generală (3 ore pe săpt.).
LUCRĂRI PRACTICE ÎN 1930—1935: Fizică generală (3 ore pe săpt.).

Activitate ştiinţifică şi publicaţii în 1930—1935

Articole ştiinţifice: *Sur la constante diélectrique et la conductibilité des gaz ionisés,* în colaborare cu *Theodor Ionescu,* în: C. R. Acad. des Sciences, Paris, Tom 191, 1930, pg. 1.436. — *Sur la constante diélectrique et la conductibilité des gaz ionisés,* în colaborare cu *Theodor Ionescu,* în: C. R. Acad. des Sciences, Paris Tom. 192, 1931, pg. 343. — *Les gaz ionisés dans le champ magnétique preuve de l'existence de l'électron tournant,* în colaborare cu *Theodor Ionescu,* în: C. R. Acad. des Sciences, Paris, Tom 194, 1932, pg. 70.—*Les électrons libres des gaz ionisés dans le champ magnétique,* în colaborare cu *Theodor Ionescu,* în: C. R. Acad. des Sciences, Paris 1932, pg. 1.330.— *Les gaz ionisés dans le champ magnétique; pressions plus petites que 10^{-3} mm. Hg.,* în colaborare cu *Theodor Ionescu,* în: C. R. Acad. des Sciences, Paris, Tom 195, 1932, pg. 765. — *Les gaz ionisés dans le champ magnétique; pression plus grandes que 10^{-3} mm. Hg.,* în colaborare cu *Theodor Ionescu,* în: C. R. Acad. des Sciences, Paris, Tom 95, 1932, pg. 1.008.— *Sur la structure de la couche ionisée de l'atmosphère (ionosphère),* în colaborare cu *Theodor Ionescu,* în: C. R. Acad. des Sciences, Paris, Tom 199, 1934, pg. 1.301. — *Sur la propagation des ondes électriques; explication des échos,* în colaborare cu *Theodor Ionescu,* în: C. R. Acad. des Sciences, Paris, Tom 199, 1934, pg. 1.389. — *Sur les échos ionosphériques en présence du champ magnétique terrestre,* în colaborare cu *Theodor Ionescu,* în: C. R. Acad. des Sciences, Paris, Tom 200, 1935, pg. 1.301. — *Sur la constante diélectrique et la conductibilité des gaz ionisés,* în colaborare cu *Theodor Ionescu,* în: Ann. scient. Univ. Jassy, Tom 17, 1931, pg. 78—110. — *Sur la constante diélectrique et la conductibilité des gaz ionisés,* în colaborare cu *Theodor Ionescu,* în: Journal de Phisique et le Radium, Tom 6, 1935, pg. 35—48. — *La structure de l'ionosphère et la propagation des ondes électriques courtes,* în colaborare cu *Theodor Ionescu,* în: Journal de Phisique et le Radium, Tom. 6, 1935, pg. 388—396.

Algebra Superioară

Conferenţiar GRIGORE MOISIL

CURSURI ÎN 1932—1933: Algebră superioară şi teoria numerelor (3 ore pe săpt.). — Introducere în teoria grupurilor abstracte (1 oră pe săpt.).
CURSURI ÎN 1933—1934: Teoria polinoamelor. — Algebra lineară. Teoria grupurilor. — Teoria inelelor (3 ore pe săpt.). — Logica şi teoria demonstraţiei (1 oră pe săpt.).
CURSURI ÎN 1934—1935: Algebră superioară şi teoria numerelor (3 ore pe săpt.). — Familii şi funcţiuni de mulţimi (1 oră pe săpt.).
SEMINARII ÎN 1932—1935: Algebră superioară şi teoria numerelor (3 ore pe săpt.).

Activitate ştiinţifică şi publicaţii în 1930—1935

Cărţi: *Sur une classe de systèmes d'équations aux dérivées partielles de la physique mathématique,* Göbl, Buc. 1931, 40 pg. — *Curs de Algebră Superioară.* Teoria polinoamelor, litografiat. Iaşi 1934, 88 pg. — *Algebra lineară,* litografiat, 187 pg. — *Teoria grupurilor,* litografiat, 125 pg.—*Teoria inelelor,* litografiat, 144 pg.

Articole ştiinţifice: *Sur les propriétés affines et conformes des variétés non holonomes,* în: Bull. Fac. Sc. 4 Cernăuţi, pg. 15. — *Sur les variétés totalement géodésiques d'un espace de Riemann,* în: Mathematica 5 Cluj, pg. 10.— *Sur l'équatin Du=0,* în: C. R. Acad. des Sciences Paris, Tom. 191, pg. 984. — *Sur les systèmes d'équation de M. Dirac du type elliptique,* în: C. R. Acad. des Sciences Paris, Tom. 191, pg. 1.292. — *Sur la mécanique ondulatoire des champs d'ondes,* în: C. R. Acad. des Sciences Paris, Tom. 192, pg. 129. *Sur l'arc projectif,* în: Bull. Soc. Math. France, Tom. 59, pg. 28.— *Sur le principe de d'Alembert pour les liquides incompessibles,* în: Bull. Scient. Acad. Roumaine, Tom. 14, pg. 76. — *Sur les quaternions monogènes,* în: Bull. Sc. Math. Paris, Tom. 55, pg. 168. — *Sur les fonctions monogènes dans l'espace à plusieurs dimensions,* în: C. R. du LXIV Cong. Soc. Savantes, pg. 129.—*Fonctions holomorphes dans l'espace,* în colab. cu *N. Théodorésco,* în: Mathematica V, pg. 141. — *Sur les fonctions conjuguée sau sens de M. Volterra,* în: Rend. della R. Accad. dei Lincei, Roma, 14, pg. 401. — *Sur un systeme d'équations fonctionneles,* în: C. R. Acad. des Sciences Paris, Tom.

Muzeul Universitatii Alexandru Ioan Cuza din Iasi www.muzeul.uaic.ro

192. pg. 1.344. — *Sur l'emploi des potentiels vecteurs généralisés dans l'integration d'une classe d'équations aux dérivées partielles,* în: C. R. Acad. des Sciences Paris, Tom. 192, pg. 1.520. — *Sur l'intégration des matrices,* în: C. R. Acad. des Sciences Paris, Tom. 195, pg. 456. — *Sur les sauts de probabilités dans les évolutions stochastiques,* în: C. R. Acad. des Sciences Paris, Tom. 195, pg. 507. — *Remarques sur quelques types d'Algèbres non associatives,* în: Ann. Scient. Univ. Jassy, Tom. 20, pg. 10. — *Recherches sur l'Algèbre de la Logique,* în: Ann. Scient. Univ. Jassy, Tom. 22, pg. 1.

Conferinţe ştiinţifice: *Sur la structure mathématique des lois physiques,* la Univ. din Poitiers, Mai 1931. — *Caracterul global al legilor fizicei,* la Univ. din Cernăuţi, Mai 1932.

Comunicări la: Al 40-a Congres al Soc. savante, Clermont-Ferrand 1931. — Al 2-lea congres al Matematicienilor Români, T. Severin, 1932. — Congresul Asoc. pentru înaintarea ştiinţelor, Buc. 1934.

Antropogeografia

Conferenţiar GHEORGHE I. NASTASE

Cursuri în 1930 — 1931: Geografia omenească a României (1½ oră pe săpt.).

Cursuri în 1931—1932: Principii de geografie omenească (1½ oră pe săpt.).

Cursuri în 1932 — 1933: Geografie economică generală (1½ oră pe săpt.).

Lucrări practice în 1930—1933: Morfologie terestră şi Antropogeografie. — *Excursii.*

Seminarii în 1930—1934: Geografia României, împreună cu D-l prof. *Mihai David* (3 ore pe săpt.).

Cursuri în 1933—1934: Geografia omenească a României (1½ oră pe săpt.).

Lucrări practice în 1933—1934: Antropogeografie (8 şedinţe a 3 ore). — *Excursii:* împrejurimile Iaşilor, Câmpulung—Rarău—Inău—Vatra Dornei—Ceahlău.

Cursuri în 1934—1935: Principii de geografie omenească (1½ oră pe săpt.).

Lucrări practice în 1934—1935: Antropogeografie (6 şedinţe). *Excursii:* Repedea, Bârnova, Scheia-Vaslui şi Câmpulung—Rarău.

Seminarii în 1934—1935: Geografie omenească (2-3 ore pe săpt.).

Activitate ştiinţifică şi publicaţii în 1930—1935

Articole ştiinţifice: *Slavi în sec. 17 la Orhei?* în: Arhivele Basarabiei, An. III, Nr. 2, Chişinău 1931, 8 pg. — *Hotarul lui Halil Paşa şi cele 2 ceasuri,* în: Bul. Soc. Reg. Rom. de Geografie, Vol. 50, pg. 174—215. — *Gurile Dunării şi Basarabia,* în: Viaţa Basarabiei,

Martie 1932, pg. 24—35. — *Peuce. Contribuţie la cunoaşterea geografică — fizică şi omenească — a Deltei Dunării în antichitate,* în: Bull. Soc. Reg. Rom. de Geografie vol. 51, pg. 8—50, cu 1 hartă. — *Ungurii din Moldova la 1646, după Codex Bandinus,* în: Arhivele Basarabiei, Nr. 4, 1934, şi Nr. 5, 1935, 33 pg., cu 1 hartă.

Recenzii în: Revista ştiinţifică V. Adamachi, Cercetări Istorice, Meşeceul.

Conferinţe ştiinţifice: *Gurile Dunării şi Basarabia,* în cadrul Soc. Geografice din Chişinău, 6 Martie 1931. — *Geografia fizică a Mării Negre,* în cadrul Soc. Geografice D. Cantemir, Iaşi 1934. — *Abisinia,* în cadrul Soc. Geografice D. Cantemir, Iaşi 1935. — *Vlahii din Moravia,* în cadrul Soc. Geografice D. Cantemir, Iaşi 1935. — *O excursie în munţii Rarău — Inău, — Ceahlău,* în cadrul Soc. Geografice D. Cantemir, Iaşi 1935.

Comunicări: *Valea Nistrului inferior,* la Congresul profesorilor de Geografie la Cetatea-Albă, 4 Iunie 1933.

Matematici Generale

Conferenţiar CONSTANTIN NICOLAU

Cursuri în 1930 — 1935: Matematici generale (3 ore pe săpt.).
Seminarii în 1930 — 1935: Matematici generale (1 oră pe săpt.).
Cursuri în 1930 — 1935: Mecanică (1 oră pe săpt.).

Articole ştiinţifice: Mai multe articole publicate în Annales scientifiques de l'Université de Jassy.

Geografia şi Topografia

Conferenţiar SCARLAT PANĂITESCU [1]

Botanica Sistematică şi Fitogeografia

Conferenţiar CONSTANTIN PAPP

Cursuri în 1930 — 1932: Fitogeografie pentru Geografie (1½ oră pe săpt.). — Botanică generală pentru Farmacie (1 oră pe săpt.).

Cursuri în 1932 — 1935: Fitogeografie. — Botanica descriptivă. Botanica generală (7½ ore pe săpt.).

Lucrări practice în 1930 — 1934: Cu secţiile Şt. Naturale, Geografie şi Farmacie. — *Excursii* pentru herborizări.

Lucrări practice în 1934—1935: Cu secţia Geografie. — *Excursii* pentru herborizări.

[1] Lipsesc indicaţii.

Muzeul Universităţii „Alexandru Ioan Cuza" din Iaşi www.muzeul.uaic.ro

Activitate ştiinţifică şi publicaţii în 1930 — 1935

Articole ştiinţifice: *Contribution à la bryogéographie des environs de Jassy,* în: Ann. Sc. Univ. Jassy, 16 (1930), pg. 555 — 561. *Caractères distinctifs de Ceratodon purpureus L. fo. flaviseta,* în: Revue bryologique, 3 (1930), pg. 199—200. — *Contribution à la systématique des Bryophyttes de la Moldavie,* în: Ann. Sc. Univ. Jassy, 17 (1931) pg. 217 — 227. — *O schiţă a vegetaţiei masivului Ceahlău* în: Rev. Şt. V. Adamachi 17 (1931), pg. 68 — 71. — *Adaptarea, bryofitelor la mediu,* în: Rev. Şt. V. Adamachi, 17 (1931). — *Quelques mots sur la presence d'Ophioglossum vulgatum L. aux environs de Jassy,* în: Ann. Sc. Univ. Jassy, 17 (1933), pg. 228—230.— *Leucodon sciuroides L. fo. distantifolia Papp,* în: Revue bryologique 4 (1931), pg. 43.— *Opera ştiinţifică a lui Adolf Engler,* în: Rev. Şt. V. Adamachi, 18 (1932), pg. 94 — 98. — *Monographie der europaïschen Arten der Gattung Melica L.* în: Bot. Jahrbuch für System, 65, (1932), pg. 275 — 348.— *Contribuţiuni la sistematica şi distribuţia geografică a genului Melica în România,* în: Bul. Grădinii Bot. Cluj, 12 (1932), pg. 108 — 112.— *Contribution géobotanique à la vallée du ruisseau Cuejdiu,* în: Ann. Sc. Univ. Jassy, 17 (1933), pg. 457 — 458.— *Contribuţiuni la bryogeografia masivului Ceahlău,* în: Bul. Soc. Reg. Rom. de Geografia, 52 (1934), pg. 62 — 89.—*Contribution à la monographie du Polytrichum juniperium Willd,* în: Revue Bryologique, 6 (1933), pg. 154 — 170. — *Nouvelles bryophyttes pour la flore de la Moldavie,* în: Bul. Soc. Acad. Române, 16 (1934), pg. 2—4.—*Contribution géobotanique à la connaisence des Cryptogames vasculaires de la région Repedea-Bârnova-Iaşi,* în: Ann. Sc. Univ. Jassy, 20 (1935), pg. 427 — 434.— *A doua contribuţie la sistematica şi distribuţia geografică a genului Melica în România,* în: Bul. Grăd. Bot Cluj, T. 14, 1935, pg. 210—213.— *Contribuţiuni geobotanice asupra văii pârâului Nicolina,* în: Bul. Soc. Reg. Rom. de Geografie, 53 (1935), pg. 1 — 18.— *Despre vegetaţia bryofită din pădurile sud-vest dobrogene,* în: Bul. Grăd. Bot. Cluj. 15 (1935), pg. 131 — 140.

Recenzii în: Revista ştiinţifică V. Adamachi, Iaşi.

Calculul şi Construcţia Maşinilor Electrice

Conferenţiar CESAR PARTENI ANTONI

Cursuri în 1930—1935: Calcul şi construcţii de maşini electrice. Partea I curent continuu. — Partea II curent alternativ ($4^1/_2$ ore pe săpt.).

Seminarii în 1930—1935: Proiecte de maşini electrice (1 oră pe săpt.).

Activitate ştiinţifică şi publicaţii în 1930—1935

Articole ştiinţifice: *Un moyen d'utiliser en courant triphasé les compteurs pour courant monophasé sur deux ponts,* în: Ann. scient. Univ. Jassy, Tom. 17, fasc. 1—2, 1931 pg. 118—129. — *La protection contre les surintensités d'un réseau composé de plusieurs centrales,* în: Inst. Român de energie. Publ. 12. Monografii tehnice, Bucureşti 1931, 21 pg. — *Viaţa şi opera lui Edison,* în: Rev. Ştiinţ. V. Adamachi, Iaşi 18, 1932, pg. 4—13. — *L'influence du nombre de pôles dans le projet d'une machine à courant continu,* în: Rev. Gén. de l'Electricité, Paris Tom. 33, 1933, pg. 235—245.— *Sur la commutation d'une machine à courant continu,* în: Ann. scient. Univ. Jassy, Tom. 18, fasc. 3—4, 1932, pg. 290—296. — *Une relation générale entre les chutes de tension du circuit redressé et du circuit alternatif dans un rédresseur à vapeur de mercure,* în: Ann. scient. Univ. Jassy, Tom. 20, fasc. 1—4, 1934, pg. 336—340.—*Tensiunile foarte joase,* în: Bul. I. R. E., Nr. 1, Bucureşti 1934. pg. 71—88.—*Accidents causés par les installations à basse tension,* în: Bul. I. R. E., Bucureşti An. 3, 1935, Nr. 1, pg. 87—94.—*Un accident datorit curentului electric,* în colaborare cu *S. Oprişor,* în: Bul. I. R. E. Bucureşti An. 3, 1935, Nr. 1, pg. 221—223.—*Un commutateur pour la mesure des puissances dans les systèmes polyphasés,* în: Bul. I. R. E., Bucureşti An. 3, 1935, Nr. 4, pg. 962—969.

Recenzii în: Revista ştiinţifică V. Adamachi, Iaşi. — Buletinul Institutului Român de Energie, Bucureşti.

Conferinţe ştiinţifice: *Din aplicaţiile electricităţii,* pentru Casa Naţională, Vaslui şi Suceava.—*Principii de organizare ştiinţifică a muncii,* în cadrul Soc. stud. în Electrotehnică.—*Tensiuni nepericuloase,* în cadrul Cercului Ing. Uzinei, Iaşi. — *Noui puncte de vedere în construcţia transformatorilor,* în cadrul Cercului Ing. Uzinei, Iaşi.

Comunicări: *L'enseignement électrotechnique en Roumanie,* rapport presenté à la 13-e section du Congrès international d'Electricité, Paris 1932.

Măsuri Electrice

Conferenţiar: *Vasile Serghie* până la 30 Noemvrie 1931; *Vasile Petrescu* dela 1 Decemvrie 1931.

Conferenţiar VASILE PETRESCU

Cursuri în 1930—1935: Măsuri electrice (3 ore pe săpt.).

Lucrări practice în 1930—1935: Executate în Lab. de Electricitate cu personalul Laboratorului.

Muzeul Universităţii „Alexandru Ioan Cuza" din Iaşi www.muzeul.uaic.ro

Activitate ştiinţifică şi publicaţii în 1930—1935

Articole ştiinţifice: *Recherches expérimentales sur la dépolarisation de la lumière, qui travers de solutions colloïdales*, în: Ann. scient. Univ. Jassy, Tom. 17 (1931), fasc. 1—2, pg. 15—69.—*Un fenomen optic nou: efectul Raman*, în: Rev. ştiinţ. V. Adamachi, An. 17, Nr. 4. — *Contribution à l'étude de la dépolarisation de la lumière; la dépolarisation par les colloïdes organiques et par les kaolins*, în: Ann. scient. Univ. Jassy, Tom. 18 (1932), fasc. 3—4, pg. 318—336.— *Elimination de l'erreur, due à la self-induction, dans les wattmètres electrodynamiques, utilisés en courant alternatif*, în: Ann. scient. Univ. Jassy.

Recenzii în: Revista ştiinţifică V. Adamachi.

Matematici Elementare

Conferenţiar ILIE I. POPA

Cursuri în 1931—1935: Trigonometrie. — Geometrie elementară. Aritmetică. — Elementele lui Euclid şi bazele geometriei după D. Hilbert.—Elemente de Algebră superioară ($4^1/_2$ ore pe săpt.).

Activitate ştiinţifică şi publicaţii în 1930—1935

Articole ştiinţifice: *Corrispondenza per piani tangenti paralleli*, în colaborare cu *M. Haimovici*, în: Rend. della R. Accad. Naz. dei Lincei, Roma, Vol. 16 1932, pg. 19—24.—*La correspondance par plans tangents parallèles*, în colaborare cu *M. Haimovici*, în: Ann. scient. Univ. Jassy, Tom. 18 (1933), pg. 215—233.—*Géométrie centro-affine des courbes gauches*, în: C. R. Acad. des Sc. Paris, Tom. 198, 1934, pg. 2.051—2.053. — *Géométrie centro-affine hyperbolique des courbes gauches*, în: Ann. scient. Univ. Jassy, Tom. 21, 1934, pg. 78—140. — *Géométrie centro-affine parabolique des courbes et des surfaces*, în: Ann. scient. Univ. Jassy, Tom. 21, 1934. pg. 141—181.—*Douăzeci şi cinci de ani de activitate a Seminarului Matematic din Iaşi*, în: Rev. ştiinţ. V. Adamachi, Vol. 21, Iaşi 1935, 8 pg.

Comunicări: *Geometrie centro-afină*, la Congr. pentru înaintarea ştiinţei, Bucureşti 1934.

Chimia Minerală

Profesor titular: *Neculai Costăchescu*.—Conferenţiar: *Ruxanda Râşcanu*.

Conferenţiar RUXANDA RÂŞCANU

Cursuri în 1930—1935: Chimie generală şi chimie minerală (3 ore pe săpt.).

Lucrări practice în 1930—1935: Două şedinţe pe săpt. de Chimie minerală analitică calitativă.

Activitate ştiinţifică şi publicaţii în 1930—1935

Articole ştiinţifice: *Aminele Uraniului*, în: Ann. scient. Univ. Jassy şi recenzată în: Chemisches Centralblatt, 1930. — *Influenţa substituţiei asupra numărului de coordinaţie*, în: Ann. scient. Univ. Jassy, Tom. 17 (1931), fasc. 1—2, pg. 70—77. — *Influenţa grupei nitrozice substituită în baze, asupra formării aminelor*, în: Ann. scient. Univ. Jassy, Tom. 17 (1931), fasc. 1—2, pg. 130—148. — *Combinaţii complexe de nitrozo-antipirin şi brom-antipirin*, în: Ann. scient. Univ. Jassy, 1932.

Electrotehnica Generală

Conferenţiar VASILE SERGHI

Cursuri în 1930—1931: Măsuri electrice (3 ore pe săpt.).— Electrotehnică generală ($4^1/_2$ ore pe săpt.).

Cursuri în 1931—1935: Electrotehnică generală ($4^1/_2$ ore pe săpt.).

Lucrări practice în 1930—1935: Executate în Lab. de Electricitate, cu personalul Laboratorului.

Desen industrial

Conferenţiar GHEORGHE STĂNILESCU [1]

Tracţiune Electrică şi Centrale Electrice

Conferenţiar MIRCEA VOLANSCHI [1]

TABLOUL TITRAŢILOR

Lista nominală a doctorilor în Ştiinţe

Anul 1930

1. *Vasile Radu*. Doctor în Ştiinţe Naturale, teza: Spermatogeneza la Armadillidium vulgara cu privire specială asupra evoluţiei cromatice şi a constituanţilor cytoplasmatici.

[1] Lipsesc indicaţii.

Muzeul Universitatii „Alexandru Ioan Cuza" din Iaşi www.muzeul.uaic.ro

2. *Constantin Antonescu.* Doctor în Ştiinţe Naturale, teza: Cercetări asupra existenţei şi nutriţiunii peştilor în lacurile eutrophe adânci.

Anul 1931

1. *Vasile Petrescu.* Doctor în Ştiinţe Fizice, teza: Cercetări experimentale asupra depolarizării luminii care traversează soluţii colloidale.

2. *Gheorghe Huidovici.* Doctor în Chimie Tehnologică, teza: Caracterizarea ca materie tanantă a coajei de molid românesc şi noui contribuţiuni la îmbunătăţirea extractului respectiv.

3. *Vladimir Grimalschi.* Doctor în Ştiinţe Naturale, teza: Hrana de întreţinere la crapi.

Anul 1932

1. *Antonie Ablov.* Doctor în Chimie Minerală, teza: Influenţa substituenţilor în baze şi în anioni asupra numărului de coordinaţie a unui metal.

2. *Gheorghe Năstase.* Doctor în Geografie, teza: „Peuce" Contribuţiuni la cunoaşterea geografică, fizică şi omenească a deltei Dunării în antichitate.

3. *Silvia Antistescu.* Doctor în Chimie, teza: Studiu asupra porumburilor româneşti.

4. *Neculai Lupu.* Doctor în Geografie, teza: Cercetări geografice în bazinul Dărmăneştilor de pe valea Trotuşului.

Anul 1933

1. *Mihai Dima.* Doctor în Chimie, teza: Cercetări chimico-tehnice asupra uleiului extras din sâmburii de struguri din diverse regiuni viticole ale României.

2. *Simion Savenco.* Doctor în Chimie, teza: Modul de comportare al asfaltului românesc dela Matiţa, faţă de tetralină la presiune şi temperatură.

3. *Timotei Cosciug.* Doctor în Chimie, teza: Compoziţia chimică a petrolului lampant românesc.

4. *Virgil Gh. Gheorghiu.* Doctor în Fizică, teza: Forţa electromotrice produsă prin mişcarea electrozilor în diferite soluţii.— Variaţia fenomenului în funcţie de concentrare, de timp şi de presiunea gazelor solvite.

5. *Gheorghe Ghimicescu.* Doctor în Chimie, teza: Microdozarea acidului boric şi cantitatea lui în vinurile naturale din România.

6. *Orest Nichita.* Doctor în Petrografie şi Mineralogie, teza: Studiu petrografic şi chimic asupra regiunii formată de depresiunea văilor Neagra şi Haita din masivul munţilor Călimani, jud. Câmpulung.

Anul 1934

1. *Argentina Claudatos.* Doctor în Chimie, teza: Microdozarea azotului substanţelor alimentare.

2. *Lucia Triandaf Popovici.* Doctor în Chimie, teza: Sur la réduction des Semicarbazones, Thiosemicarbazones, Dioxytriazines et Sulfoxytriozines des acides alpha-cétoniques.

3. *Maria Papafil.* Doctor în Chimie, teza: Contribuţiuni la studiul combinaţiunilor pH fenilendiaminelor cu săruri metalice.

4. *Margareta Poni.* Doctor în Chimie, teza: Contribuţiuni la studiul combinaţiilor diaminelor ciclice cu sărurile metalice.

5. *Mihai Botezatu.* Doctor în Chimie, teza: Contribuţiuni la microdozarea substanţelor azotate în vinuri.

6. *Ilie Popa.* Doctor în Matematici, teza: Contribuţii la studiul geometriei centro-afine diferenţiale.

7. *Adrian Mayer.* Doctor în Chimie, teza: Studiu asupra metaarseniţilor alcalini.

8. *Dimitrie Mangeron.* Doctor în Matematici, teza: Sopra una problema al contorno per un'equazione differentiale alle derivate parziali di quart'ordine con caratteristiche reali doppie.

Anul 1935

1. *Jean Dănilă.* Doctor în Ştiinţe Naturale, teza: Recherches sur le développement de la structure anatomique de la tige du Tilia-platyphillos Scop.

2. *Mendel Haimovici.* Doctor în Matematici, teza: Sulle curve di pressione constante. Sullo scorimento dei liquidi pesanti in un piano verticale.

Lista nominală a licenţiaţilor în Ştiinţe

Ştiinţe matematice

Anul 1930

1. Cojocaru Sergiu
2. Druzenco Anastasia

Anul 1931

1. Gaiu Emanoil
2. Haimovici Mendel
3. Pop Elena
4. Popa Ilie
5. Stoicescu Teodor

Anul 1932

1. Bogdan P. Const.
2. Câmpeanu I. Vasile
3. Ciobanu Valentina
4. Doca Elisabeta
5. Dimov P. Ion
6. Gordienco Elena
7. Melinciuc Nina
8. Niculescu Colipso
9. Stavrat Mircea
10. Străjescu Valeria

Muzeul Universităţii „Alexandru Ioan Cuza" din Iaşi www.muzeul.uaic.ro

Anul 1933

1. Botez Mihai
2. Climescu A. C.
3. Creangă Ion
4. Dimitriu Iuliu Elena
5. Djebco Leonid
6. Hecht Wilhelm
7. Sion Adina
8. Spodheim Solomon
9. Stoicescu Maria
10. Tarasiuc Serghie
11. Teodorescu Gabriela
12. Viconschi Sava

Anul 1934

1. Barbu Cecilia
2. Buruiană Boris
3. Buzdâga Zinaida
4. Cernolev Vladimir
5. Creţu Emilia
6. David Haim
7. Guja Mitrofan
8. Haimovici Adolf
9. Mazilu N. Gheorghe
10. Mihailescu Aglaia
11. Munteanu Gheorghe
12. Nichiforescu Gh.
13. Spânu C. Ion
14. Spătaru Constantin
15. Tăvăluc Pavel

Anul 1935

1. Borş Constantin
2. Caminschi Varsanozic
3. Cocea P. Emilia
4. Dragan I. Corneliu
5. Drumev Ecaterina
6. Gheorghiu Valentin
7. Haier Elena
8. Luţă Arcadie
9. Mihailescu Elena
10. Nădejde Elena
11. Nagrineac Mihail
12. Pâslaru Gheorghe
13. Racoviţă Gheorghe
14. Svirschi Gheorghe

Ştiinţe chimice

Anul 1930

1. Bordeianu Ioan
2. Bucataru Iacob
3. Cerchez Ioana
4. Gridenov Serghie
5. Ischimji Nicolae
6. Postolachi Vladimir
7. Raicu Grigore
8. Ralea Radu
9. Rusu Anastasia
10. Teohari Dan
11. Vazghird Victor

Anul 1931

1. Anastasiu P. Alex.
2. Andreescu T. Vasile
3. Antoniu Jeana
4. Apostoleanu Aurelia
5. Atanasiu V. Dumitru
6. Atanasiu Eugenia
7. Balabanov Olga
8. Banciu Gheorghe
9. Bloj Traian
10. Bogdan P. Elena
11. Brăguţă Vladimir
12. Buciuşcan Constantin
13. Budcar Sabsa
14. Burdulaiu Virgil
15. Calinicencu Neculai
16. Cantacuzino Lucia
17. Carp Maria
18. Casian Maria
19. Chersinhot Mendel
20. Ciornea Vasile
21. Cireş V. Petru
22. Ciulcov Margareta
23. Constantinescu Zoe
24. Constantinov Florica
25. Craciuc Andrei
26. Crestincov Dumitru
27. Cristea Aspazia
28. D'Albon Gh. Andrei
29. Dascalu Charlota
30. Dragoş Maria
31. Georgescu Areta
32. Ghimicescu Gheorghe
33. Haisenhadler Raşela
34. Hendrescu Alexandrina
35. Herovanu Mircea
36. Hună Moise
37. Manolescu Lucia
38. Marinescu C. Mihai
39. Marinov Gh. Lazăr
40. Mihai Alexandru
41. Popazian Hristofor
42. Paraschivescu Zoe
43. Paşov Ştefan
44. Poni Margareta
45. Popescu E. Aranovici
46. Popescu T. Ion
47. Popovici Daniel
48. Preotul Elena
49. Revent Victor
50. Severin C. Marcel
5 . Stancov Elena
52. Stoicescu S. Leonia
53. Tofan C. Constantin
54. Vdoviceac Elisabeta
55. Volcovinschi B. Vasile
56. Zadunoischi Pincu

Anul 1932

1. Abramovici Naftuli
2. Altinovici Stavrat V.
3. Apostol Victor
4. Bădărău M. Gabriel
5. Băjescu Ştefania
6. Balasopol Aurora
7. Baldovinescu Ecat.
8. Barboschi Maria
9. Bârlădeanu Teodor
10. Beucă Ana
11. Brahă Margareta
12. Burghelea Petru
13. Buzdugan Zamfira
14. Cărăuş Anastasia
15. Chiţaniuc C. Ana
16. Ciornei-Săndulescu E.
17. Cireş Sevasta
18. Constantinescu Emilia
19. Constantinov Feodor
20. Cristea Petru
21. Crudu Gheorghe
22. Cucu Ciolac C-ţa
23. Cupfer E. Eduard
24. Damaschin Teodosie
25. Dimitriu Alla
26. Dimitriu Vasile
27. Dumitrescu Constanţa
28. Eşanu P. Elena
29. Filipescu D. Aurelia
30. Fulger Zoe
31. Gabură Trofim
32. Grădinescu Dumitru
33. Grigorescu Scutaru E.
34. Ionescu C. Gheorghe
35. Iţicovici Fain
36. Lopată Valeria
37. Lupaşcu Valeria
38. Marin Alexei
39. Mastacan Gheorghe
40. Mihăilescu Virgil
41. Nedelcov P. Gh.
42. Ocneanu Maria
43. Pârvu Orest
44. Pavelescu Madlena
45. Petrovan C. Aurel
46. Popescu C. Ion
47. Prosie Victor
48. Râşcanu I. Maria
49. Sclearnic Sprinţa
50. Silvian Steliana
51. Slavu Eugenia
52. Stănescu Constantin
53. Stilijenco Teodor
54. Tafuni Foca
55. Tărăbuţă Rodica
56. Ţonescu Elena
57. Trofin Aurica
58. Turlacov
59. Vaisman
60. Vasiliu M. Alexandrina
61. Vasiliu Xenia
62. Zamfirescu Grigore

Anul 1933

1. Ababei Maria
2. Albu Elena
3. Amberg Iuliu
4. Balasopol Horia
5. Borcescu Gheorghe
6. Bulgaru Lucian
7. Chitic Natalia
8. Ciochină Neculai
9. Clipii Timotei
10. Cojemeaco Elena
11. Cosciug Timotei
12. Deliu Efrem
13. Drăgoi Ana
14. Furmagiu Nadejda
15. Gatman Ana
16. Genoi Maria Elena
17. Ghinsberg Mendel
18. Giuşcă Radu
19. Goldştein Paul
20. Gorcinschi Vera
21. Grinberg Mişilim
22. Grosu Gh. Alecu
23. Gullea Em. Emil
24. Ionescu Borcescu E.
25. Leon Elena
26. Lozinschi Ludmila
27. Luca Ioan
28. Malai Ermurachi E.
29. Marin Elena
30. Majeru Vitalie
31. Merems Boris
32. Mühlberg Sarina
33. Munteanu Gheoghina
34. Naihim Haia
35. Nicolau Traian
36. Oanea Maria
37. Onofriuc Olga
38. Petcu Maria
39. Popa Neculai
40. Popescu Constantin
41. Popescu S. Ion
42. Postolache Tatiana
43. Sadovici Ripsia Eufr.
44. Sârbu Bârlădeanu N.
45. Scripcă Viorica
46. Smorjevschi Maria
47. Solomon Iţic
48. Şor Bernhard
49. Teofănescu Veronica
50. Topor Olimpia
51. Trencher Mariam
52. Troia Gheorghe
53 Valicu Vasile
54. Vasiliu Maria Eugenia
55. Wilcek Cecilia

Anul 1934

1. Anghel Neculai
2. Balaban Haralambie
3. Bălcuş Ion
4. Bancea Vochiţa
5. Bârcă M. Mihail
6. Botez Şoimaru Florica
7. Busuioc Nina
8. Carp Adrian
9. Chiriac Eugenia
10. Chiurcibaş Ion
11. Ciolac Ion
12. Crociachevici Teodos.
13. Cruzman Zeizer
14. Davidescu Eugen
15. Djighit Mihai
16. Dragu Neculai
17. Fulger Toma
18. Gavrilescu Paul
19. Hudriş I. Mihail
20. Hurmuzache Vasile
21. Irimia I. Neculai
22. Mihu Vasile
23. Nedelcu Neculai
24. Nutov Lev
25. Prodan Alexandru
26. Reşetnic Alexandru
27. Rizescu Aurelian
28. Roman I. Leon
29. Rosemberg Lupu
30. Şlicaru Constantin
31. Şorbală Ion
32. Stan Alexandru

Muzeul Universităţii „Alexandru Ioan Cuza" din Iaşi
www.muzeul.uaic.ro

Anul 1935

1. Babcenco Valentina
2. Bubulici Neculai
3. Caimacan Simion
4. Camner Constantin
5. Cocea Elena
6. Croceachevici Ştefan
7. Dima N. Costache
8. Dinulescu Lucreţia
9. Dorin Aneta
10. Eliu L. Silvia
11. Fătu Victor
12. Fedeleş Aurel
13. Fejer Pavel
14. Gheorghiu D. Gh.
15. Gobjilă G. Anatolie
16. Grecu Ion
17. Haralambie Vasile
18. Jacotă Lavinia
19. Maxim Gh. Ion
20. Marşevschi Liubov
21. Moţoc Virgil
22. Munteanu Natalia N.
23. Năstase Irina
24. Oşlobeanu Florica
25. Savanciuc Feodor
26. Scodigor Anatolie
27. Scripcă Elisabeta
28. Şicunov Alexandru
29. Şmucler Sofia
30. Stoicov M. Tamara
31. Strâmban Valentina
32. Teodorescu Const.
33. Teodorescu Eufrosina
34. Teodorescu Rota L.
35. Teodorescu Victor
36. Zaharia Neculai

Ştiinţe Fizice

Anul 1932

1. Florescu Alex. N.
2. Pogângeanu Petru

Anul 1935

1. Gabovici Arnold
2. Popea Florica Maria
3. Toporescu E. (echiv.)

Ştiinţe Naturale

Anul 1930

1. Anghel Teodorica
2. Arnăutu Elena
3. Crustali Ana
4. Gheorghiu D. Elena
5. Ionescu Ana
6. Rusch Lucia
7. Tăzlăuanu Gh. Ioan
8. Trifon Olga
9. Ursu Evdochia

Anul 1931

1. Andreescu Beatrice
2. Brăila Zoe
3. Brutu Cornelia
4. Climovschi Claudia
5. Codău Natalia
6. Friptu Natalia
7. Grigoriu Ecaterina
8. Hangieva Elena
9. Huzum Ioan
10. Macarie Maria
11. Maho Iulia
12. Moşneaga Margareta
13. Muscinschi Claudia
14. Năstac Alexandrina
15. Niculescu Florica
16. Petrescu Alexandrina
17. Răileanu Iulia
18. Tabacaru Zina

Anul 1932

1. Albu Eleonora
2. Andriescu Elena
3. Andriescu Eliza
4. Anghel Ecaterina
5. Beliavcenco Alex.
6. Bogdan Ecaterina
7. Bogus Ecaterina
8. Chiriţa Maria
9. Costachescu Maria
10. Fulgulescu Florica
11. Grosu Claudia
12. Iosep Cornelia
13. Ivanova Olga
14. Leahu Maria
15. Macarenco Elisabeta
16. Margină Evdochia
17. Necrasov Olga
18. Oniceanu Elena
19. Tincu Elena
20. Titu Maria
21. Tverdievici Raisa

Anul 1933

1. Antoniu Adriana
2. Arvat Alexei
3. Băcescu Mihai
4. Băleanu Alexandru
5. Cânepă Gheorghe
6. Coman Sabina
7. Costache Aurelia
8. Cruceanu Victoria
9. Florovici Galina
10. Greblescu Atena
11. Hulubei Penelopa
12. Macrinici Taisia
13. Moldoveanu Elena
14. Nedov Valentina
15. Popovici Carale Olga
16. Ştefănescu Elena
17. Stoica Cornelia
18. Taşcă Maria
19. Usinevici Claudia
20. Vasilache Sofia
21. Zacuşneac Galina

Anul 1934

1. Andriescu Maria
2. Bosinceanu Aurelia
3. Călin Gheorghe
4. Calistru Vasile
5. Cărăuşu Sergiu
6. Chiodaru Margareta
7. Ciocan Emilia
8. Ciuchi Ion
9. Dăscălescu Alex.
10. Doroşanu Cleopatra
11. Dragan Ecaterina
12. Dumitriu Ştefan
13. Enăchescu Gabriela
14. Garabedeanu Ion
15. Goilav Gheorghe
16. Guţu Maria
17. Ivanov Elisabeta
18. Laşcu Grigore
19. Lupaşcu Alexandra
20. Ludvig-Oprişor Nat.
21. Marcoci Zinca
22. Mavridis Elena
23. Melnic Natalia
24. Meza Valeria
25. Mihailescu Eugenia
26. Popa Cornelia
27. Pravdoliubov Alex.
28. Răvăruţ Mihai
29. Rozum Eugenia
30. Santa Ştefania
31. Saviţchi Neonila
32. Ser on Angela
33. Spiridonescu C. Maria
34. Suceveanu Elena
35. Ţaranu Sofia
36. Tarasiuc Tamara
37. Tofan Elena
38. Ungureanu Grigore
39. Unţanu Maria
40. Zagorrschi Lidia

Anul 1935

1. Andoni Florica
2. Bârsan C. Maria
3. Burduja Constantin
4. Caponi Tamara
5. Catrinici Cleopatra
6. Chirilei Haralambie
7. Drăgoescu Elena
8. Garabedeanu Const.
9. Giurea Maria
10. Iachimenco Valentina
11. Ilieş Lidia
12. Macovei Eugenia
13. Mavrodin Adina
14. Misievici B. Ecaterina
15. Nicolau Lucreţia
16. Niculescu Alexandrina
17. Popa Sultana
18. Pătruţ Ioan
19. Solter Liuba
20. Tanase Lupan Emilia
21. Teodorescu Lucia
22. Topal Parascovia
23. Vasiliu Gheorghe

Ingineri Electrotehnicieni universitari

Anul 1930

1. Conciu St. Dumitru

Anul 1931

1. Bancea Alexandru
2. Broz Iţea
3. Bruneder Rudolf
4. Caraman Mihai
5. Cosacenco Vladimir
6. Dăscălescu Ştefan
7. Felman Şlioma
8. Globa Vadin
9. Lazarovici Isidor
10. Liebman Iosif
11. Oprişor Simion
12. Recevschi Iacov
13. Şainer Moise
14. Sicorschi Gheorghe

Anul 1932

1. Aronovici Herman
2. Barmac Nicolai
3. Bosie Gh. Valeriu
4. Dorogan Nicolai
5. Gheorghiu I. Const.
6. Goreniuc Eugen
7. Ivanovschi Serghii
8. Luscalov Nicolai
9. Moraru Ioan

Muzeul Universităţii „Alexandru Ioan Cuza" Iaşi
www.muzeul.uaic.ro

10. Ozeranschi Dumitru
11. Pantânschi Nicolae
12. Popovici Gh. Aurel
13. Popovici Gheorghe
14. Perovschi Nicolai
15. Samsonov Alexandru
16. Scerbenin Victor
17. Ştiubei Paul
18. Vârlan V. Vasile
19. Zaharia Marcu

Anul 1933

1. Anţ Vladimir
2. Becher Iţhoc
3. Budeanu Petru
4. Dângă Igor
5. Fischer Anatol
6. Hărătău Gheorghe
7. Mihov Eugen
8. Nazarenco Petru
9. Paruta Vladimir
10. Spiridon Vasile

Anul 1934

1. Astapov Anton
2. Erhan Vasile
3. Georgescu-Vintilă R.
4. Israileţeanu Ionel
5. Kalustovici Cristofor
6. Milnev Huli
7. Niculcea Radu
8. Umanschi David

Anul 1935

1. Alexandrov Rostislav
2. Belfert Iancu
3. Bosinceanu Nicolae
4. Carpiuc Temistocle
5. Cevdari Constantin
6. Cocoreanu Aurel
7. Leonida Gheorghe
8. Mihail Gheorghe
9. Osmolovschi Boris
10. Petracovschi Teodor
11. Sciuca Teodor
12. Volanschi Mircea

Ingineri chimişti universitari

Anul 1930

1. Balif Henri
2. Botezatu C. Mihai
3. Coban Anatoli
4. Diaconovici Radu
5. Dumbravă A.
6. Huidovici D. A.
7. Isac P. Mihai
8. Năstase Neculai
9. Turiceanu Gh.
10. Vasinschi Ion
11. Vasiliu N. Gheorghe

Anul 1931

1. Ablov Anton
2. Burduliu D. Virgil
3. Chiriceanu Neculai
4. Etlis Iacob
5. Georgescu Areta
6. Hună Moise
7. Ionuţiu Eugen
8. Liebman Iosif
9. Naftalis Janeta
10. Negulescu Th. Ion
11. Rapaport Melania
12. Raşcanu Hanrieta
13. Rusu Petru
14. Savenco Simion
15. Zaharia Marcu

Anul 1932

1. Bucătaru Iacob
2. Budcar Şapsa
3. Chelărescu Alexandru
4. Constantinescu Alex.
5. Lecc . V. Radu
6. Maior Ionită
7. Matei Vasile
8. Popescu Th. Ion
9. Stroian Alexandru
10. Vainberg Ovsie
11. Zamfirescu Grigore

Anul 1933

1. Andriescu T. Vasile
2. Botez P. Constantin
3. Bulgaru Lucian
4. Feldman Haim
5. Ghimicescu Gheorghe
6. Ionescu Gr. Gheorghe
7. Ionescu N. (echival.)
8. Mandrea Clodina
9. Marinescu C. Mihail

10. Pavlovschi Gh. (ech.)
11. Popescu C. Ion
12. Vântu Th. Neculai
13. Volcovinschi B. Vasile
14. Zadunaischi Pincus

Anul 1934

1. Anghel Neculai
2. Chersinhot Mendel
3. Cupfer E. Eduard
4. Frăţilă Eugenia
5. Goldştein Paul
6. Grosu Alecu
7. Grünberg Mendel
8. Grünberg Misilem
9. Paşov Ştefan
10. Prodan Alexandru
11. Scripcă D. Viorica
12. Troia V. Gheorghe

Anul 1935

1. Borcescu Gheorghe
2. Carp Adrian
3. Fedeleş Aurel
4. Gheorghiu D. Gh.
5. Gobji a Anatolie
6. Hurmuzache Vasile
7. Merems Boris
8. Mühlberg R. Sarina
9. Paşov Ştefan
10. Solomon Iiţic
11. Şor Eheved
12. Trencher Mariam

Ingineri agronomi universitari

Anul 1930

1. Călcatin Nicanor
2. Cravcenco Mihai
3. Dalos Vladimir
4. Gulea Trofim
5. Ianachief Gania
6. Ivanov Ştefan
7. Matei Ion
8. Negruţac Neculai
9. Nicolaev Ion
10. Partaş Ion
11. Polianschi Vladimir
12. Popov Vasile
13. Şoşov Ştefan

Anul 1931

1. Ailoaiei Alexandru
2. Angan Ion
3. Burlacu Teodor
4. Călmăţui Trofin
5. Câmpeanu Aurel
6. Caravasile Varvara
7. Dudor Mihai
8. Elaş Andrei
9. Gotcu Ion
10. Ianovcic Anatoli
11. Ioan M. Vasile
12. Jelesneac Ion
13. Lesnic Ioachim
14. Mazilu Gheorghe
15. Nigai Ion
16. Onea Ion
17. Popa Dumitru
18. Popovici P. Dorin
19. Rabinovici Iosif
20. Săcară Neculai
21. Stegărescu Porfirii
22. Teodorini Ion
23. Tetradov Vasile
24. Timocanu Gh.
25. Timuş Gh. Aurel
26. Turcan Botezat Gh.
27. Zaimov Constantin

Anul 1932

1. Filipov N. Janov
2. Griciuc Ion
3. Lopuşanschi Petru
4. Moliş A. Constantin
5. Nicolaev C. Mihai
6. Orlov Anatolie
7. Popis Grigore
8. Pleşu Gheorghe
9. Postolache Manoil
10. Romanovici Alexandru
11. Şerbanov Arcadie
12. Staev Petru
13. Timuş Natalia
14. Turcanu Ştefan
15. Varzare Elena
16. Vasiloglu Dumitru
17. Zaicov Marinov Al.

Anul 1933

1. Bâlcu C. Petru
2. Barbu Emil
3. Cihodariu Lăscăruş
4. Climov Mihai
5. Meleghie Neculai
6. Nicolaev Alexei
7. Salea Eugen
8. Turea Ion

Muzeul Universităţii „Alexandru Ioan Cuza” din Iaşi
www.muzeul.uaic.ro

Ştiinţe geografice

Anul 1930

1. Bădărău Adina
2. Bulai Maria
3. Dandescu V. Ioan
4. Fellea Maria
5. Iancu Mihai
6. Mânicuţă Stela
7. Mihailescu Gheorghe
8. Ocneanu Georgeta
9. Petrovanu Margareta
10. Popovici Romulus
11. Procopiu Maria
12. Tufescu Victor
13. Zaharia Neculai

Anul 1931

1. Agăpescu Clement
2. Agura Valentina
3. Botez Maria Ana
4. Bunescul Larisa
5. Carasec Zenobia
6. Cihodaru Silvia
7. Crihan Antonina
8. Crovetchi Lidia
9. Dimitrieva Nina
10. Dragomir Em. Maria
11. Guja Pavel
12. Hudiţă Elena
13. Matei C. Olga
14. Mândru Eugenia
15. Mihalcea Margareta
16. Pavel Aurelia
17. Petrovici Natalia D.
18. Pistruga Taisia
19. Popa Eugenia
20. Popa Felicia
21. Popovici Adelina
22. Sidorov Natalia
23. Tarhon Gh. Ana

Anul 1932

1. Alexandru Valeria
2. Andreescu Beatrice
3. Bădărău Elena
4. Botez P. Mihai
5. Cazacu Constantin
6. Cehulescu Coralia
7. Cojuharev A. Elena
8. Cristescu Alexandrina
9. Corlătescu Maria
10. Darie Ileana Demek
11. Enea Lucreţia
12. Florea Mircea
13. Florescu Olga
14. Harea Eugen
15. Ionescu A. Alexandru
16. Ivanov Dimitrie
17. Luscalov Larisa
18. Părău Ana
19. Petrescu A. Petronius
20. Stucalov Larisa

Anul 1933

1. Andriescu Magdalena
2. Atanasiu Constanţa
3. Bejenaru Gh. Elena
4. Bulat Maria
5. Butescu Eugenia
6. Cărăuşu Elena
7. Cojemeaco Lydia
8. Dima Eugenia
9. Gafiţeanu Anton
10. Gheorghiu Elena
11. Ghincovschi D. L.
12. Gugiuman Ioan
13. Hartie Teodora
14. Hăpăianu Maria
15. Inculeţ Natalia
16. Joltaiă Vera
17. Leonte Veronica
18. Lipcan Nicolae
19. Luca Elena
20. Lupu Fevronia
21. Mihăilescu Mihai
22. Naiman Cornelia
23. Niculescu Eugen
24. Oescu Aspasia
25. Ponti Florica
26. Răicu Ecaterina
27. Sbiera Margareta
28. Săghiuţă Cornelia
29. Tătos Gabriela
30. Teodorescu Sofia
31. Zăhărescu Maria
32. Zăhărescu. P. Const.
33. Zlei Constantin

Anul 1934

1. Agapi Marcela
2. Balaşeanu A-drina
3. Barbu Ecaterina
4. Bârcă Maria
5. Blanaru I. Aurora
6. Botez Georgeta
7. Casian Elena
8. Cazan Gh. Const.
9. Donos Raisa
10. Filip D. Gheorghe
11. Fomin Claud. Macuroff
12. Gafencu Ana
13. Gârlea Cecilia
14. Hâncu I. Maria
15. Levcenco Nina
16. Keminger L. Elena
17. Macovei Elena
18. Melinte Adriana
19. Moraru Liudmila
20. Moşneaga Tamara
21. Munteanu Gheorghe
22. Popa C. Alexandrina
23. Popescu Rodica
24. Stavăr Madeleine
25. Ştefănescu A-drina
26. Străjescu Georgeta
27. Ţiglea Eugenia

Anul 1935

1. Antonescu Ortansa
2. Ceban Şeiva
3. Focşăneanu Maria
4. Gotcu Valeria
5. Madan Gheorghe
6. Mihalache Margareta
7. Obreja Alexandru
8. Pogângeanu Natalia
9. Ştefănescu C. Cornelia
10. Ungureanu Victor
11. Vasiliu Virginia
12. Varvara Gheorghe

Fizică matematică

Anul 1934

1. Haimovici D. Adolf

Muzeul Universităţii „Alexandru Ioan Cuza" din Iaşi www.muzeul.uaic.ro

Ştiinţe geografice

Anul 1930

1. Bădărău Adina
2. Bulai Maria
3. Dandescu V. Ioan
4. Fellea Maria
5. Iancu Mihai
6. Mânicuţă Stela
7. Mihailescu Gheorghe
8. Ocneanu Georgeta
9. Petrovanu Margareta
10. Popovici Romulus
11. Procopiu Maria
12. Tufescu Victor
13. Zaharia Neculai

Anul 1931

1. Agăpescu Clement
2. Agura Valentina
3. Botez Maria Ana
4. Bunescul Larisa
5. Carasec Zenobia
6. Cihodaru Silvia
7. Crihan Antonina
8. Crovetchi Lidia
9. Dimitrieva Nina
10. Dragomir Em. Maria
11. Guja Pavel
12. Hudiţă Elena
13. Matei C. Olga
14. Mândru Eugenia
15. Mihalcea Margareta
16. Pavel Aurelia
17. Petrovici Natalia D.
18. Pistruga Taisia
19. Popa Eugenia
20. Popa Felicia
21. Popovici Adelina
22. Sidorov Natalia
23. Tarhon Gh. Ana

Anul 1932

1. Alexandru Valeria
2. Andreescu Beatrice
3. Bădărău Elena
4. Botez P. Mihai
5. Cazacu Constantin
6. Cehulescu Coralia
7. Cojuharev A. Elena
8. Cristescu Alexandrina
9. Corlătescu Maria
10. Darie Ileana Demek
11. Enea Lucreţia
12. Florea Mircea
13. Florescu Olga
14. Harea Eugen
15. Ionescu A. Alexandru
16. Ivanov Dimitrie
17. Luscalov Larisa
18. Părău Ana
19. Petrescu A. Petronius
20. Stucalov Larisa

Anul 1933

1. Andriescu Magdalena
2. Atanasiu Constanţa
3. Bejenaru Gh. Elena
4. Bulat Maria
5. Butescu Eugenia
6. Cărăuşu Elena
7. Cojemeaco Lydia
8. Dima Eugenia
9. Gafiţeanu Anton
10. Gheorghiu Elena
11. Ghincovschi D. L.
12. Gugiuman Ioan
13. Hartie Teodora
14. Hăpăianu Maria
15. Inculeţ Natalia
16. Joltailă Vera
17. Leonte Veronica
18. Lipcan Nicolae
19. Luca Elena
20. Lupu Fevronia
21. Mihăilescu Mihai
22. Naiman Cornelia
23. Niculescu Eugen
24. Oescu Aspasia
25. Poni Florica
26. Raicu Ecaterina
27. Sbiera Margareta
28. Săghiuţă Cornelia
29. Tătos Gabriela
30. Teodorescu Sofia
31. Zăhărescu Maria
32. Zăhărescu. P. Const.
33. Zlei Constantin

Anul 1934

1. Agapi Marcela
2. Balaşeanu A-drina
3. Barbu Ecaterina
4. Bârcă Maria
5. Blanaru I. Aurora
6. Botez Georgeta
7. Casian Elena
8. Cazan Gh. Const.
9. Donos Raisa
10. Filip D. Gheorghe
11. Fomin Claud. Macuroff
12. Gafencu Ana
13. Gârlea Cecilia
14. Hâncu I. Maria
15. Levcenco Nina
16. Keminger L. Elena
17. Macovei Elena
18. Melinte Adriana
19. Moraru Liudmila
20. Moşneaga Tamara
21. Munteanu Gheorghe
22. Popa C. Alexandrina
23. Popescu Rodica
24. Stavăr Madeleine
25. Ştefănescu A-drina
26. Străjescu Georgeta
27. Ţiglea Eugenia

Anul 1935

1. Antonescu Ortansa
2. Ceban Şeiva
3. Focşăneanu Maria
4. Gotcu Valeria
5. Madan Gheorghe
6. Mihalache Margareta
7. Obreja Alexandru
8. Pogângeanu Natalia
9. Ştefănescu C. Cornelia
10. Ungureanu Victor
11. Vasiliu Virginia
12. Varvara Gheorghe

Fizică matematică

Anul 1934

1. Haimovici D. Adolf

Muzeul Universităţii „Alexandru Ioan Cuza" din Iaşi
www.muzeul.uaic.ro

BIBLIOTECA de ISTORIE

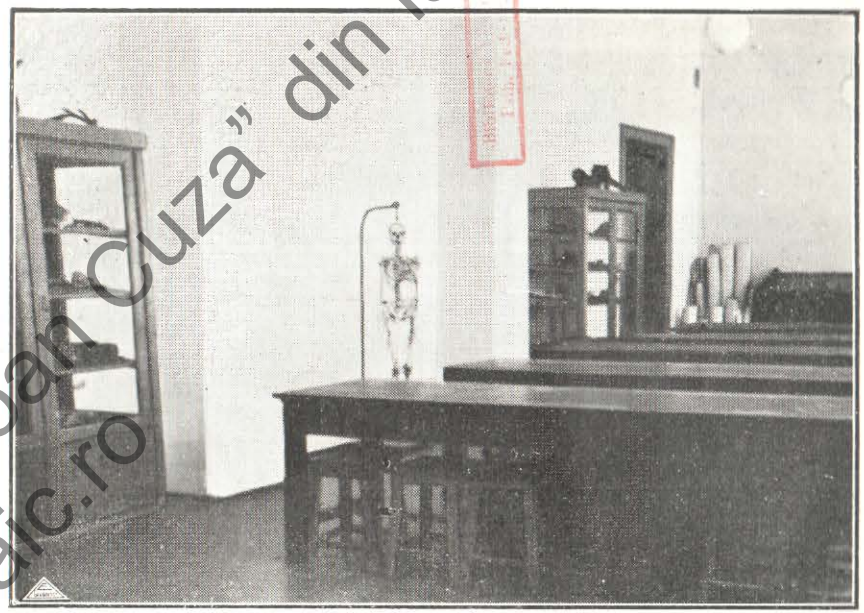

Fig. 53 — **Facultatea de Ştiinţe**
Laboratorul de Antropologie şi Paleontologia vertebratelor.

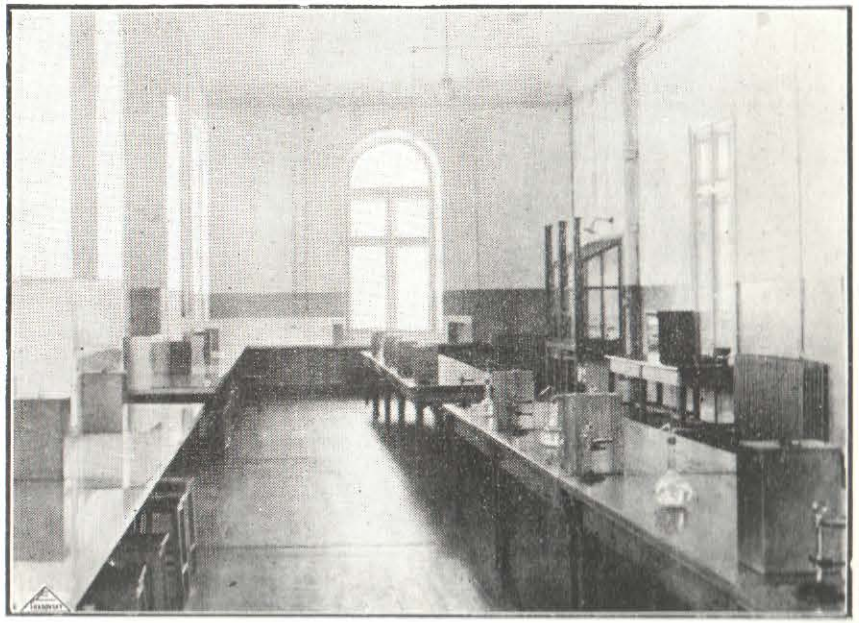

Fig. 54 — **Facultatea de Ştiinţe Agricole Chişinău**

Muzeul Universităţii „Alexandru Ioan Cuza” din Iaşi
www.muzeul.uaic.ro



Fig. 56 — **Facultatea de Ştiinţe Agricole Chişinău**
Intrarea principală. Fosta reşedinţă a Sfatului Ţării, unde la 27 Martie 1918 s'a hotărît alipirea Basarabiei la Patria-mamă.

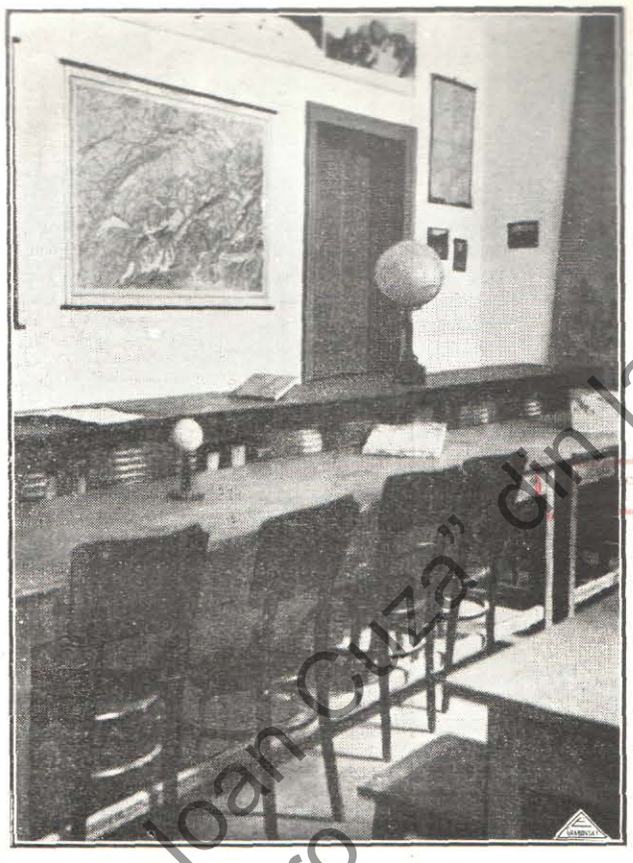

Fig. 55 — **Facultatea de Ştiinţe**
Seminarul de Geografie.

Muzeul Universităţii „Alexandru Ioan Cuza" din Iaşi
www.muzeul.uaic.ro

VI. Facultatea de Ştiinţe Agricole

Administrația Facultății de Științe Agricole

Decan . . . . . *Haralamb Vasiliu* (ales pe 3 ani dela 6 Mai 1933, confirmat prin Î. D. R. Nr. 1.552 din 20 Mai 1933).
Secretar . . . . . *I. Bucătaru.*
Ajutor-secretar . . . . . *A. Andronic.*
Contabil . . . . . *M. Teodorescu.*
Contabil . . . . . *Gr. Homițchi.*
Bibliotecară . . . . . *Constanța Crihan.*

Corpul didactic

Nr. curent	PRENUMELE și NUMELE	Gradul	SPECIALITATEA
	Catedre		
1.	Agricola Cardaș	Titular	Zootehnie Generală și Specială
2.	Neculai Florov	Titular	Geologie și Agrogeologie
3.	Constantin Motăș	Agregat	Zoologie aplicată și Piscicultură
4.	Haralamb Vasiliu	Titular	Chimie agr., Ind. agr. și Geniu rur.
	Conferențiari bugetari		
1.	Gheorghe Bontea	Definit.	Economie rurală
2.	Ilie Criveanu	Supl.	Contabilitate agricolă
3.	Dumitru Cădere	Definit.	Mineralogie
4.	Eugen Pavlescu	Definit.	Economie politică
5.	Ștefan Popescu	Definit.	Ameliorarea plantelor
6.	Gheorghe Stoicescu	Definit.	Medicină Veterinară
7.	Vasile Zăhărescu	Definit.	Anatomia și Fiziol. anim. domes.
8.	Neculai Zamfirescu	Definit.	Fitotehnie

Muzeul Universității „Alexandru Ioan Cuza” din Iași
www.muzeul.uaic.ro

Nr. curent	PRENUMELE şi NUMELE	Gradul	SPECIALITATEA
	Conferenţiari extrabugetari		
1.	Neculai Pătrăşcanu		Industrii agricole
2.	Mihai Costeţchi		Pomi şi Viticultură
3.	Constantin Hanganu		Apicultură
4.	Zigmund Huber		Chimie generală
5.	Theodor Nica		Zootehnia animalelor mici
6.	Constantin Papp [1]		Botanică
7.	Constantin Petrescu		Anatomie şi Fiziologie vegetală
8.	Vasile Petrescu [2]		Fizică şi Meteorologiă agricolă
9.	Ion Andriescu-Cale [3]		Irigaţii şi Drenaj
	Personal ajutător bugetar		
1.	Zigmund Huber	Ş. lucr.	Chimie agricolă
2.	Leonid Guştiuc	Prepar.	Agrogeologie
3.	Aurelia Zăhărescu	Prepar.	Anatomie şi Fiziologie animală
4.	Iacob Bucătaru	Prepar.	Chimie agricolă
5.	Ana Gafencu	Prepar.	Agrogeologie
6.	Theodor Oprea	Prepar.	Zoologie aplicată
7.	Vladimir Arventiev	Labor.	Zoologie aplicată
8.	Neculai Perpeliuc	Asistent	Zootehnie
9.	Anatolie Nichifor	Prepar.	Zootehnie
	Personal ajutător extrabugetar		
1.	Mihail Caraman	Asistent	Fizică
2.	Căp. Cruşevan	Asistent	Medicină Veterinară
3.	Vlad Homutov	Asistent	Economie rurală
4.	Petru Lapuşanschi	Asistent	Fitotehnie
5.	Mihail Momcev	Ş. lucr.	Pomi şi Viticultură
6.	Orest Nichita	Asistent	Mineralogie
7.	Elena Varzar	Prepar.	Ameliorarea plantelor

Activitatea didactică şi ştiinţifică dela catedrele şi conferinţele Facultăţii de Ştiinţe Agricole

Zootehnia

Profesor titular: *Agricola Cardaş.* — Asistent: *Neculai Perpeliuc.* — Preparator: *Anatolie Nichifor.*

Profesor titular AGRICOLA CARDAŞ

Cursuri în 1930—1935: Zootehnie generală şi Zootehnie specială (3 ore pe săpt.).

[1] Activitatea didactică şi ştiinţifică la pg. 483—484.
[2] Activitatea didactică şi ştiinţifică la pg. 485—486.
[3] Activitatea didactică şi ştiinţifică la pg. 473—474.

Lucrări practice în 1930—1935: Zootehnie (5 ore pe săpt.). — Demonstraţii la punctul Zootehnic—Copou.

Activitate ştiinţifică şi publicaţii în 1930—1935

Cărţi: *Cunoştinţe de Zootehnie generală*, Iaşi 1931, 244 pg.— *Cunoaşterea şi creşterea taurinelor*, vol. 1, Iaşi 1933, 158 pg. — *Curs de Zootehnie generală şi specială*, litografiat, 1.500 pg.

Articole ştiinţifice în: Viaţa Agricolă, Pagini Agrare şi Sociale şi alte reviste, cu articole privitoare la economia naţională.

Conferinţe ştiinţifice: *Organizarea camerilor profesionale*, Bucureşti 1934.— *Organizarea păşunelor şi izlazurilor comunale* în cadrul Cercului de studii al Sindicatului publiciştilor agricoli, Bucureşti 20 Noemvrie 1935. — *Consideraţiuni asupra legii pentru protecţia viticulturii*, în cadrul Cercului de studii al Sindicatului publiciştilor agricoli, Bucureşti Februarie 1935. — *Legiferarea pentru încurajarea agriculturii*, în cadrul Sindicatului publiciştilor agricoli, Februarie 1935. — Conferinţe la Radio: *Originea animalelor domestice.* — *Aclimatizarea animalelor domestice.* — *Agricultura Italiei, Cooperaţia care ne trebueşte*, la Bucureşti în 1934—1935.

Geologia şi Agrogeologia

Profesor titular: *Neculai Florov.*—Preparator: *Ana Gafencu* şi *Leonid Guştiuc.*

Profesor titular NECULAI FLOROV

Cursuri în 1930—1931: Geologie ($1^1/_2$ oră pe săpt.).—Agrogeologie ($1^1/_2$ oră pe săpt.).

Cursuri în 1931—1935: Geologie pentru an. I ($1^1/_2$ oră pe săpt..). Agrogeologie pentru an. II şi III (3 ore pe săpt.). — Îngrăşimintele minerale în agricultura noastră.

Lucrări practice în 1930—1935: Geologie şi Agrogeologie. — *Excursii* geologice şi agrogeologice.

Activitate ştiinţifică şi publicaţii în 1930—1935

Articole ştiinţifice: *Cvaternarul în Basarabia*, în: Dări de seamă ale şedinţelor Inst. Geologic, vol. 13, Buc. 1930, pg. 1—26 cu o hartă. — *Zur Frage der Hydrologie Bessarabiens und insbesondere der Stadt Kischineff*, extras din: Bul. Muz. Naţional Chişinău 1930, pg. 15—96, cu 4 hărţi şi 12 planşe. — *Cuvânt înainte. Darea de seamă asupra activităţii ştiinţifice a Muzeului Chişinău*, extras din: Bul. Muz. Naţional Chişinău 1930, pg. 1—14, cu 5 planşe. — *Cvaternarul în stepele Mării Negre şi repartizarea humusului şi*

Muzeul Universităţii „Alexandru Ioan Cuza" din Iaşi www.muzeul.uaic.ro

solurilor în stepele din sudul Basarabiei, extras din: Dări de seamă ale şedinţelor Institutului Geologic, vol. 15, 1931, pg. 1—8, cu 5 planşe. — *Einige Bemerkungen im Zusammenhang mit den Bodenintersuchungen in Bessarabien*, extras din: Bul. Muz. Naţional, Chişinău 1930, pg. 137—181, cu 9 planşe şi 9 fotografii. — *Date asupra hidrologiei Basarabiei*, extras din: Dări de seamă ale şedinţelor Institutului Geologic, Buc. 1930, vol. 13, pg. 1—15, cu o hartă şi 6 planşe. — *O notă asupra urmelor omului preistoric în Basarabia*, în: Dări de seamă ale şedinţelor Institutului Geologic, Buc. 1931, vol. 15. — *Einiges über die Organisation der Untersuchung der Braunerde*, în: Proceedings and papers of the second international Congress of soil science, Moscov 1933. - *Zur Frage über die loessartigen Lehme des Vorgebirges in den Bukowina und über den Prozess der Bodenbildung auf diesen Lehmen*, în: Proceedings and papers of the second international Congress of soil science, Moscov 1933.

Conferinţe ştiinţifice: *Istoria geologică a Bucovinei în era cvaternară*, Suceava. — *Cvaternarul în Bucovina*, în cadrul Soc. Geografice Iaşi.

Colaborator al revistei vieneze *Eiszeit*.

Zoologia Aplicată

Profesor agregat: *Constantin Motăş*. — Preparator: *Teodor Oprea*.

Profesor agregat CONSTANTIN MOTĂŞ

Cursuri în 1930—1935: Zoologie şi Entomologie (2 ore pe săpt.). — Piscicultură şi Hidrobiologie (1 oră pe săpt.).

Lucrări practice în 1930—1935: Protozoare. Celenterate. Vermi paraziţi. Insecte (2 şedinţe pe săpt.). — *Excursii*.

Activitate ştiinţifică şi publicaţii în 1930—1935

Articole ştiinţifice: *Un Calonyx nouveau recueilli dans les Alpes du Dauphiné*, în: Trav. du Lab. d'Hydrobiol. et de Piscicult. Grenoble, vol. 24, 1932, pg. 63—73, 3 pl. 1 fig. — *Sur quelques hydracariens malgaches*, în: Trav. du Lab. d'Hydrobiol. et de Piscicult. Grenoble, vol. 24, 1932, pg. 74—84, 4 fig. — *Un Bopirian parazit a caridelor din Marea Neagră*, în: Rev. ştiinţ. V. Adamachi, vol. 18, 1932, pg. 105—106, 3 fig. — *Câţiva hidracarieni torenticoli din Carpaţi*, în: Rev. ştiinţ. V. Adamachi, vol. 18, 1932, pg. 158. — *Inversiunea sexuală la peşti şi problema diferenţierii sexului după concepţia neomendeliană*, în: Rev. ştiinţ. V. Adamachi, vol. 16, 1930, pg. 150—157, 2 fig. — *Faune hydracarienne de quelques lacs des environs de Bucarest*, în colab. cu *Ecaterina Dobreanu*, în: Mem. Secţ. Ştiinţ. Acad. Română, s. III, Tom. 9, Mem. 7, 1933, 19 pg., 10 fig. — *Aturus (Crinaturus) spatulifer Piersig in den rumänischen Karpathen*, în: Zoologischer Anzeiger, 1—6 Bd. 103, Hf. 1—2, 1933, pg. 13—18, 5 fig. — *Larva de Liponeura în pârâul Peleş*, în: Rev. ştiinţ. V. Adamachi, vol. 16, 1930, pg. 47—48. — *Viaţa în apele poluate ale Prahovei*, în: Rev. ştiinţ. V. Adamachi,, vol. 16, 1930, pg. 107—108. — *Un Nevropter nou pentru fauna României*, în: Rev. ştiinţ. V. Adamachi, vol. 21, 1935, pg. 208. — *Societatea de Medici şi Naturalişti, Iaşi*, în: Boabe de Grâu, an. IV, 1933, 11 pg. 22 fotog. — *Sur la biologie du Lyonetia clerckella et les moeurs de sa chenille*, în colab. cu *Vasile Zăhărescu*, în: Bull. de la Sect. scient. de l'Acad. Roumaine, Tom. 17, Nr. 3—4, 1934, pg. 11, 1 pl. 5 fig. — *A propos de la synonymie dans deux espèces du genre Hydrachna Müll*, în: Bull. de la Sect. scient. de l'Acad. Roumaine, Tom. 17, Nr. 1—2, 1934, 3 pg. — *Îngrijirea arborilor fructiferi şi lupta împotriva inamicilor care îi devastează*, în: Rev. ştiinţ. V. Adamachi, vol. 17, 1931, pg. 83—88. — *Din biologia himenopterelor predatoare*, în: Rev. ştiinţ. V. Adamachi, vol. 18, 1932, pg. 55—67, 9 fig. — *Problema repopulării apelor de munte*, în: Rev. ştiinţ. V. Adamachi, vol. 20, 1934, Nr. 4, 2 pg. — *Le premier Halacaride recueilli en Roumanie*, în: Bul. sect. scient. Acad. Roumaine, Tom. 17, Nr. 7—8, 10 pg.

Recenzii în: Revista ştiinţifică V. Adamachi, Iaşi.

Conferinţe ştiinţifice: *Comensalismul*, în cadrul Soc. Prietenii Naturii, Iaşi 1932.—*Bioluminiscenţa*, în cadrul Cercului stud. în Drept, Iaşi 1932.—*Creşterea şi îngrijirea progeniturii în lumea animală*, pentru Şcoala Tereza g-l Milicescu, Iaşi 1933. — *Hidracarienii; biologia, adaptaţiile şi răspândirea lor geografică*, în cadrul Soc. Prietenii Naturii 1933.— *Viaţa în apele dulci*, Iaşi 1934.—*Adaptaţiile organismelor torenticole*, în cadrul Soc. Moldova Intregită, Iaşi 1934. — *Curiozităţi din lumea animală*, în cadrul Soc. Ion Ionescu dela Brad, Chişinău 1935.—*Biogeografia Mă ii Negre; Organismele beutonice*, în cadrul Soc. Dimitrie Cantemir, Iaşi 1935.—*Biogeografia Mării Negre; Organismele planctonice*, în cadrul Soc. Dimitrie Cantemir, Iaşi 1935. — *Fosforescenţa în lumea vieţuitoarelor*, Soc. Ion Ionescu dela Brad, Chişinău.

Membru în comitetul de conducere al *Rev. ştiinţ. V. Adamachi*.

Chimia Agricolă, Industrii Agricole şi Geniu Rural

Profesor titular: *Haralamb Vasiliu*.—Şef de lucrări: *Zigmund Huber*.—Asistenţi: *Const. Pântea; Alexandru Romanovici*.—Preparator extrabugetar: *Iacob Bucătaru*.

Profesor titular HARALAMB VASILIU

Cursuri în 1930—1935: Chimie agricolă (3 ore pe săpt.).—Industrii agricole (3 ore pe săpt.).— Geniu rural (3 ore pe săpt.).

Lucrări practice în 1930—1935: Patru şedinţe pe săpt.

Muzeul Universităţii „Alexandru Ioan Cuza" din Iaşi
www.muzeul.uaic.ro

Activitate ştiinţifică şi publicaţii în 1930—1935

Cărţi: *Îmbunătăţirea şi organizarea agriculturii româneşti,* Viaţa Rom., Iaşi 1931.—*Nutrirea animalelor domestice şi a omului,* Goldner, Iaşi 1933.

Articole ştiinţifice: *Istoricul Facultăţii de Ştiinţe Agricole dela Univ. din Iaşi,* în: Rev. Federaţiei stud. agronomi. An. I, Nr. 5—6.—*Învăţământul agricol în România,* în: Rev. Viaţa Basarabiei, An. V, Nr. 3—4.

Conferinţe ştiinţifice: *Importanţa Învăţământului agricol şi organizarea agriculturii române,* Institutul Social Român din Basarabia.

Economia Rurală

Conferenţiar: *Gheorghe Bontea.* — Asistent extrabugetar: *Vlad Homutov.*

Conferenţiar GHEORGHE BONTEA

Cursuri în 1930—1931: Economie rurală generală (3 ore pe săpt.).
Cursuri în 1931—1932: Economie rurală generală (2 ore pe săpt.).—Economie rurală aplicată (1 oră pe săpt.).
Lucrări practice în 1931—1932: Exerciţii şi rezolvări de probleme din domeniul organizării exploataţiilor agricole.
Cursuri în 1932—1933: Economie rurală (2 ore pe săpt.).—Estimaţiuni agricole (1 oră pe săpt.).—Istoria agriculturii (1 oră pe săpt.).
Lucrări practice în 1932—1933: Exerciţii şi rezolvări de probleme din domeniul estimaţiilor agricole.
Cursuri în 1933—1934: Studiul produsului net (2 ore pe săpt.).—Statistica agricolă (1 oră pe săpt.).—Estimaţiuni agricole (1 oră pe săpt.).
Lucrări practice în 1933—1934: Exerciţii şi rezolvări de probleme din domeniul statisticii, estimaţiilor şi contabilităţii agricole.
Cursuri în 1934—1935: Economie rurală generală (3 ore pe săpt.).—Estimaţiuni agricole (1 oră pe săpt.).
Lucrări practice în 1934—1935: Exerciţii şi rezolvări de probleme din Estimaţii agricole.

Activitate ştiinţifică şi publicaţii în 1930—1935

Cărţi: *Influenţa condiţiilor naturale de producţie asupra sistemelor economice în agricultura din stepele româneşti,* Ed. Ministerului de Agricultură, Bucureşti 1930.—*Economia gunoirii în agricultura ţărănească din România,* Ed. Facultăţii de Ştiinţe Agricole, Chişinău 1935, 90 pg.

Contabilitatea Agricolă

Conferenţiar ILIE CRIVEANU

Cursuri în 1932—1935: Studiul Comerţului şi Contabilitate (3 ore pe săpt.).
Lucrări practice în 1932—1935: Contabilitatea unei exploatări agricole ($1^1/_2$ oră pe săpt.).

Mineralogia

Conferenţiar: *Dumitru Cădere.* — Asistent extrabugetar: *Orest Nichita.*

Conferenţiar DUMITRU CĂDERE[1]

Cursuri în 1932—1935: Cristalografie. — Petrografie. — Mineralogie ($1^1/_2$ oră pe săpt.).
Lucrări practice în 1932—1935: Aplicaţii în legătură cu cursul ($2^1/_2$ ore pe săpt.).

Economia Politică

Conferenţiar EUGEN PAVLESCU

Cursuri în 1930—1935: Economie politică (3 ore pe săpt.).—Cooperaţie ($1^1/_2$ oră pe săpt.).—Economie şi Legislaţie industrială (1 oră pe săpt.).

Activitate ştiinţifică şi publicaţii în 1930—1935

Cărţi: *Originile Cooperaţiei.* Ed. Oficiului Naţional al Cooperaţiei, Bucureşti 1931, 310 pg. în 8⁰.—*La particippation de la Principauté de Transylvanie à la guerre de trente ans devant l'opinion publique française de 1643—1645,* Presa Bună, Iaşi 1931, 47 pg. în 8⁰.—*Stâna satului,* studiu economic, Tereck, Iaşi 1934, 125 pg. în 16⁰.

Conferinţe ştiinţifice: *Organizarea Cooperativă a claselor mijlocii,* 1 Aprilie 1932, în cadrul Instit. Soc. Rom. Bucureşti, secţia studii Cooperative. — *Cooperaţia şi şcoala,* în cadrul Cercului Corpului Didactic, Chişinău 24 Martie 1935.—*Valorificarea produselor basarabene prin Cooperaţie,* în cadrul Instit. Soc. Rom., Chişinău, secţia Economică, 12 Aprilie 1935.

---

[1] Activitatea ştiinţifică şi publicaţii la pg. 474.

Muzeul Universităţii „Alexandru Ioan Cuza" din Iaşi www.muzeul.uaic.ro

Ameliorarea Plantelor

Conferenţiar: *Ştefan Popescu.*—Preparator extrabugetar: *Elena Varzar.*

Conferenţiar ŞTEFAN POPESCU

Cursuri în 1930—1935: Ameliorarea plantelor (2 ore pe săpt.).—Genetica (2 ore pe săpt.).

Seminarii în 1930—1935: Mendelismul; explicaţia citologică a mendelismului. — Teorie factorială. — Teoriile micromeriste şi preformaţioniste. Lamark. Darwin, Evoluţia. Ameliorarea (2 ore pe săpt.).

Lucrări practice în 1930—1935: Hibridări între grâu şi secară. Analize morfologice de hibrizi, elite. — Excursiuni şi demonstraţiuni în câmpurile de experienţe; semănatul elitelor, recoltatul. Observaţiuni asupra scindărilor, vegetaţiei, rezistenţei plantelor la ger, secetă, rugină.

Activitate ştiinţifică şi publicaţii în 1930—1935

Articole ştiinţifice: *Contribuţiuni la cunoaşterea sistematică a grâului din România,* în: Analele Institutului de Cercetări Agronomice al României, vol. 2, 1930, 32 pg. — *Rezultatul culturilor comparative cu soiuri de grâu, orz, ovăs în Moldova întregită în anii 1929—1932,* în: Analele Institutului de Cercetări Agronomice, vol. 5, 1933, 56 pg.

Conferinţe ştiinţifice: *Bazele ştiinţifice ale ameliorării plantelor,* 1934. — *Ameliorarea porumbului,* 1934. — *Bazele ştiinţifice ale eredităţii,* 1935. — *Culturi comparative,* 1935. (Toate au fost ţinute la Cercul Învăţătorilor din jud. Bălţi, Soroca, Hotin).

Medicina Veterinară

Conferenţiar: *Gheorghe Stoicescu.* - Asistent extrabugetari: *Ion Alferov* până în 1934; Căpit. *I. Cruşevan* din 1934.

Conferenţiar GHEORGHE STOICESCU

Cursuri în 1930—1935: Igiena animalelor domestice (2 ore pe săpt.). — Maladii parazitare şi contagioase cu profilaxia lor preventivă (2 ore pe săpt.). — Bacteriologie agricolă (2 ore pe săpt.).

Lucrări practice în 1930—1935: La Infirmeriile Corpurilor (4 ore pe săpt.). — La lab. de Bacteriologie veterinară. — Vizitarea fabricilor de conserve, făină, bere, abatorului, tăbăcăriei, fermentaţia tutunurilor, lăptării etc.

Activitate ştiinţifică şi publicaţii în 1930—1935

Cărţi: *Curs de medicină veterinară,* litografiat, 1935, 380 pg. *Curs de Bacteriologie agricolă,* litografiat, 1934, 140 pg.

Articole ştiinţifice: *Profilaxia tuberculozei bovine,* lucrare premiată, în: Bul. Asoc. Med. Veterinari, 1930, Ianuarie, 60 pg. — *Profilaxia cărbunelui prin mijloace agricole şi vaccinale,* în: Bul. Gen. Med. Veter., 1931, 46 pg. — *Avitaminoza la câine,* în: Rev. Veterinară Militară, Februarie 1930, pg. 1—14.—*Maladia tifoidă equină,* în: Rev. Veterinară Militară, Februarie 1932, pg. 1—12. — *Accidentele şi insuccesele vaccinaţiei anticarbonoase,* în: Rev. Veterinară Militară, Martie 1934, pg. 1—15.

Conferinţe ştiinţifice: La Cercul de Medicină Veterinară Iaşi. — Cu crescătorii de oi, sub direcţia Laboratorului de Zootehnie.

Membru în comitetul de redacţie *al Revistei Veterinare a Corpului Militar.*

Anatomia şi Fiziologia Animală

Conferenţiar: *Vasile Zăhărescu.* — Preparator: *Aurelia Zăhărescu.*

Conferenţiar VASILE ZĂHĂRESCU [1]

Cursuri în 1930—1935: Anatomia şi Fiziologia animalelor domestice (3 ore pe săpt.).

Lucrări practice în 1930—1935: Morfologia scheletului la mamifere şi păsări domestice. — Noţiuni de istologie şi embriologie. — Tegument.— Aparat circulator şi respirator.— Nutriţia.—Funcţiuni de reproducere.—Organe de simţuri.—Celulă.—Elemente sexuale.—Disecţiuni pe animale.—Microscopie (6 ore pe săpt.).

Activitate ştiinţifică şi publicaţii în 1930 — 1935

Cărţi: *Contribuţie la studiul descriptiv şi morfogenic al lacrimalului la carnivorele domestice, Iaşi,* teză de doctorat, Brawo 1933, 122 pg. 5 fig. 25 pl. 8⁰. — *Cum birue viaţa,* în: Cunoştinţe folositoare. Seria A, Nr. 55. Cartea Rom., Buc. 1935, 32 pg. 6 fig. 8⁰.

Articole ştiinţifice: *Un cas exceptionnel de testicules fusionnés chez la Grenouille,* în: Ann. scient. Univ. Jassy, Tom. 17, fasc. 3—4, 1932, pg. 393—396. — *Contribution à l'étude morphologique du ptérion chez le chat domestique et quelques autres Félidés,* în: Ann. scient. Univ. Jassy, Tom. 18, fasc. 3—4, 1933, pg. 468—479.— *Recherches anatomiques et morphogéniques sur les variations numériques de la colonne vertébrale chez la Grenouille,* în: Ann. scient. Univ. Jassy, Tom. 20, fasc. 1—4, 1935, pg. 370—406.—*Sur la*

[1] Doctor în Ştiinţe Naturale din 1930.

Muzeul Universităţii Alexandru Ioan Cuza din Iaşi www.muzeul.uaic.ro

biologie du Lyonetia clerckella L. et les moeurs de sa chenille, în colaborare cu *Constantin Motăş*, în: Bull. de la section scient. Acad. Roumaine, Tom. 17, Nr. 3—4, 1935, pg. 1—12. 5 fig. 1 pl.

Membru în comitetul de redacţie al *Rev. ştiinţ. V. Adamachi.*

Fitotehnia

Conferenţiar: *Neculai Zamfirescu.* — Asistent extrabugetar: *Petru Lapuşanschi.*

Conferenţiar NECULAI ZAMFIRESCU

CURSURI ÎN 1930 — 1935: Fitotehnie (3 ore pe săpt.).

LUCRĂRI PRACTICE ÎN 1930—1935: Două şedinţe de câte trei ore pe săptămână. — EXCURSIUNI în împrejurimile oraşului la Instituţiunile cu caracter agricol: Ferma Ezăreni, Şcoala Agr. Miroslava, Câmpul experimental Chişinău.

Activitate ştiinţifică şi publicaţii în 1930—1935

Articole ştiinţifice: *Cercetări asupra absorbţiunii apei prin părţile aeriene ale plantelor,* în: Bul. Minist. Agr., vol. 3, Nr. 56, Bucureşti 1931. — *Untersuchungen über Kalkammonsalpeter I. G.,* în: Fortschritte der Landwirtschaft, Heft 1, Wien 1931. — *Mălura, tăciunele şi specialistul ignorant,* în: Cuvântul, 1932, Nr. 2.774.

TABLOUL TITRAŢILOR

Ingineri agronomi universitari [1]

Anul 1933

1. Moşneag Diomid
2. Hanganu Constantin
3. Cârlan Sergiu
4. Ursachi Gheorghe
5. Donici Petru
6. Balanovici Alexandru
7. Vasiliu Florea
8. Roitman Froim
9. Frandhel Sonea
10. Climovschi Pavel
11. Bogdanov Nichifor
12. Brăila Zoiţa
13. Rădulescu Simeon

[1] Inginerii din 1930—1932 sunt trecuţi la pag. 495.

Anul 1934

1. Ghimpu Victor
2. Chircorov Gheorghe
3. Lateş Vasile
4. Colibaba Vasile
5. Lupu Aurel
6. Constantinescu Florica
7. Vescov Nina
8. Silin Dumitru
9. Cuniţchi Simeon
10. Matei Constantin
11. Saucîuc Alexandru
12. Eremia Ioan
13. Olteanu Constantin
14. Popa Ioan
15. Cotea Ioan
16. Nadu Constantin
17. Găinaru Gheorghe
18. Guştiuc Leonid
19. Homutov Vladimir
20. Ivanicov Sergiu
21. Avramov Maria
22. Constantinescu Ioan
23. Nadu Simeon
24. Turcu Simeon
25. Maximov Mihail
26. Voldman Ioan
27. Hătneanu Gheorghe
28. Brădeţeanu Nicolae
29. Şopu Ştefan

Anul 1935

1. Petrescu Nicolae
2. Văsoiu Grigore
3. Vasiliu Melania
4. Furdoiu Gheorghe
5. Dima Gavriliu
6. Pauliuc Emilian
7. Crihan Constanţa
8. Filipova Zora
9. Popa Antonie
10. Barbăroşie Taisia
11. Malcoci-Bulat Teodos.
12. Columb Zaharia
13. Andronic Anton
14. Bujoreanu Vasile
15. Şerban Ion
16. Faighenbaum Zeilig
17. Cirillo Antonie
18. Volosiu-Habaşevs. N.
19. Cheleş Nicolae
20. Timoşenco Andrei
21. Cristescu Ioan
22. Racşa Ion

Muzeul Universităţii „Alexandru Ioan Cuza” din Iaşi
www.muzeul.uaic.ro

VII. Biblioteca Universităţii

Muzeul Universităţii „Alexandru Ioan Cuza” din Iaşi
www.muzeul.uaic.ro

Mersul Bibliotecii Universităţii Mihăilene în anii 1930—1935

1. Privire generală

Se cunosc strigătele de alarmă care timp de douăzeci de ani s'au scos de cunoscătorii situaţiei Bibliotecii Universităţii din Iaşi şi de conducătorii ei responsabili, prevenind forurile competente că, dacă nu vor interveni schimbări radicale, acest înalt aşezământ cultural va fi nevoit să-şi suspende încetul cu încetul activitatea.

Aşa s'a şi întâmplat.

Motivele au venit din exterior.

în anii înainte de 1930 alocaţia bugetară pentru procurare de materiale şi cărţi fusese sporită la 800.000 lei anual, o sumă nu prea mare, dar potrivită pentru o bibliotecă de mărimea celei dela Iaşi. Din motive bugetare, alocaţia aceasta a fost redusă în 1930 la lei 640.000; în 1931 la lei 540.000; pe deasupra sumele se plăteau cu întârzieri mari. Astăzi, când suntem deprinşi cu subvenţii bugetare de douăzeci de mii de lei pe an [1], aceste reduceri ne par foarte acceptabile; pe atunci însă lumea nu se obişnuise încă cu astfel de operaţii quasi mortale. Lipsa de fonduri, adăogându-se la un vechiu inconvenient, anume insuficienţa localului, a provocat o stagnare din ce în ce mai simţitoare a funcţionării Bibliotecii. Întâi amorţi acel serviciu care este cel mai preferat de cititori, fiind în acelaşi timp şi cel mai interesant pentru bibliotecari şi dătător de viaţă: serviciul periodicelor. Librarii din străinătate refuzară încă din 1930 a mai continua cu furniturile de reviste pe credit. Urmă încetarea cumpărăturilor de cărţi, sistarea serviciului de împrumut, restrângerea activităţii administrative. S'a întâmplat ca pachete cu cărţi, venite Bibliotecii în virtutea depozitului legal, să fie refuzate, fiindcă nu se găseau bani pentru achitarea taxelor poştale. Pe deasupra, în ziua de 4 Martie 1932 s'a declarat un început de incendiu în subsolul Bibliotecii. La pagubele provocate de foc s'a mai adăogat deteriorarea colecţiilor prin valurile de apă, introduse din belşug de soldaţii pompieri, pentru stingerea focului. Cea mai puternică zdruncinare pe de o parte a

[1] Vezi tabloul XV, pag. 539.

Muzeul Universităţii „Alexandru Ioan Cuza" din Iaşi
www.muzeul.uaic.ro

funcţionării, pe de alta a demnităţii Bibliotecii a fost însă o instrucţie judiciară de lungă durată, care s'a ordonat pentru verificarea gestiunii dinaintea anului 1932. Abia la 16 Martie 1934 Camera de punere sub acuzare a Curţii de Apel Iaşi a clasat prin decizie finală acţiunea. Între timp subvenţiile bugetare au fost mereu reduse (a se vedea indicaţiile dela pag. 539), şi aceasta în ciuda faptului că Bibl. avea încă din anii 1929 şi 1930 datorii neachitate de mai multe sute de mii lei, provenite în cea mai mare parte din furniturile librarilor germani şi francezi.

Deoarece la început Universitatea, fiind ea însăşi lovită de reducerea subvenţiilor bugetare, nu era în stare să precizeze la cât se va cifra ajutorul ce va putea acorda din propriile ei venituri, la un moment dat situaţia Bibliotecii deveni critică.

Cu toate acestea Comisia Bibliotecii nu s'a descurajat.

Cu fonduri cu totul reduse, dar cu mijloace bibliotecare şi pe o nouă bază administrativă s'a încercat a se îndrepta starea în care ajunsese Biblioteca.

Inovaţiile, cari s'au introdus după 1932 şi cari par'că au schimbat radical aspectul de până atunci al Bibliotecii, se reduc de fapt la două lucruri principiale.

S'a schimbat, întâiu, principiul administraţiei bibliotecare urmat până în 1932 de conducerea Bibliotecii (adică tipul bibliotecii de prezenţă sau mai exact tipul de „Saalbibliothek"), şi s'a adoptat organizarea obişnuită la bibliotecile ştiinţifice din Apus şi din Statele Unite[1]. În toamna anului 1932 directorul a studiat organizarea unor biblioteci model din Germania (Bibliotecile Statului din München şi Berlin, Biblioteca Universităţii şi Biblioteca Institutului de Economie Mondială din Kiel), iar un funcţionar ştiinţific (D-l B. Irion) a făcut un stagiu de mai multe luni la o bibliotecă ştiinţifică din Marburg, Germania. În felul acesta aplicarea noilor norme la Iaşi a fost pregătită din punct de vedere teoretic. În ce priveşte organizarea nouă, noi ne-am condus mai ales după modelul Bibliotecii Institutului de Economie Mondială din Kiel, al cărei director, D-l *Wilhelm Gülich*, s'a interesat şi ulterior de rezultatele obţinute la Iaşi, fiind mereu gata a ne ajuta cu experienţa şi cu sfatul său.

Al doilea principiu de ordine, introdus în 1932, a fost eşalonarea lucrărilor pe un timp îndelungat şi după un plan de lucru care a exclus din capul locului iniţiativele impracticabile, oricât de ispititoare ar fi părut ele. S'a încercat a se realiza tot ce credeam că se poate face prin eforturi proprii, muncind din răsputeri, lăsând însă la o parte orice dorinţă fantezistă. Aşa s'a renunţat î. a., până la vremuri mai bune, la frumosul vis al unei clădiri proprii, căutând să întrebuinţăm cât se poate mai bine şi să ameliorăm prin amenajări mici localul existent al Bibliotecii. Am renunţat apoi la atacarea imediată a tuturor problemelor ce se puneau în legătură cu reorganizarea Bibliotecii. Mai folositoare decât risipirea energiilor în prea multe direcţii ni s'a părut limitarea lor la un număr redus de lucrări, acelea însă de importanţă primordială. Aşa a rămas deocamdată nefăcută o serie de operaţii, importante, dar pentru care mâna de lucru nu ne ajungea, ca organizarea secţiei manuscriptelor, ordonarea ziarelor, fişarea dubletelor vechi, organizarea unui serviciu de reclamaţii care să supravegheze îndeplinirea exactă a obligaţiilor impuse tipografiilor prin legea depozitului legal şi m. a.

[1]. Pentru deosebirile tipului *Saalbibliothek* faţă de organizarea bibliotecilor ştiinţifice moderne de împrumut, vezi revista Boabe de Grâu 5 (1934), pg. 268 ş. u.

Renunţând la lucrările acestea, am reuşit în schimb să terminăm o serie de lucrări prin care am asigurat o funcţionare relativ bună a celorlalte secţii din Bibliotecă şi să dăm un randament de lucru care cu câţiva ani în urmă ar fi părut imposibil de realizat.

2. Organizarea bibliotecară şi administrativă

Unul din defectele care îngreuia mult mersul normal al lucrărilor a fost nesepararea îndatoririlor strict bibliotecare înlăuntrul Bibliotecii de acele pur administrative.

Dar atunci, când Biblioteca se conducea după normele „ Saalbibliothek", o separare strictă nici nu era cu putinţă. Căci funcţionarii, lucrând în sala de lectură, fără să aibă birouri proprii, şi fiind totdeauna la îndemâna cititorilor, trebuiau să se ocupe, fără putinţa unei separări stricte a resorturilor şi îndatoririlor, de *toate* lucrările necesare.

Odată părăsit principiul bibliotecii de prezenţă, la care în împrejurările primitive dela noi pentru servirea imediată a cititorilor, se făcea de-a-dreptul o risipă de mână de lucru, funcţionarii deveniră mai liberi pentru alte ocupaţii bibliotecare. Prin amenajarea unor camere au luat apoi fiinţă birouri speciale, care au fost prevăzute cu mobilierul necesar, dându-li-se funcţionarilor astfel posibilitatea unei munci ordonate şi statornice.

Şedinţe bibliotecare au oferit ocazia bine venită de a discuta în mod teoretic cu tot corpul funcţionăresc lucrările plănuite sau în curs de executare, de a stabili un contact apropiat între diferitele servicii, de a cunoaşte din discuţii şi referate problemele bibliotecare şi instrucţiunile de lucru care s'au introdus, după modelul bibliotecilor străine, treptat-treptat pentru toate secţiile.

Organizarea serviciilor s'a făcut de altfel după obişnuitele principii bibliotecare. S'a creat un serviciu al „Accesiunii" pentru procurarea şi inventarierea cărţilor şi un serviciu al Catalogării. Deosebit se lucrează periodicele care cer un tratament special (serviciul periodicelor).

Încă n'a luat fiinţă până acum serviciul reclamaţiilor, care la bibliotecile surori joacă un rol important şi de care nici noi nu ne putem lipsi în vederea unui control riguros al felului cum tipografiile înţeleg să-şi îndeplinească obligaţiile depozitului legal faţă de Bibliotecă.

A doua ramură din organizarea Bibliotecii o formează servi-

Muzeul Universităţii „Alexandru Ioan Cuza" din Iaşi www.muzeul.uaic.ro

ciul administrativ, căruia îi incumbă lucrările de administraţie, corespondenţa, contabilitatea, supravegherea atelierelor.

Secţia a treia din organizarea Bibliotecii o formează atelierele.

Având a executa după 1932 o mulţime de lucrări de stolerie, mai ales în vederea amenajării birourilor funcţionarilor şi a confecţionării de dulapuri, fişiere, rafturi, cartoteci, cutii etc. sau a transformării unor bucăţi de mobilă ce erau în Bibliotecă, dar care trebuiau adaptate la destinaţiile nouă ce li s'au dat, lipsa de fonduri ne-a făcut să angajăm în locul unui om de serviciu, ieşit la pensie, un maistru stoler. Vreme îndelungată am lucrat chiar cu doi maiştri pentru a face faţă mulţimii de lucrări ce se impuneau. Astfel cea mai mare parte din mobila nouă sau transformată, care se găseşte astăzi în depozite şi în birourile funcţionarilor, este lucrată în propriul nostru atelier.

Tot pentru motive de economie, Comisia Bibliotecii a fost de părere că ar trebui înfiinţată pe lângă Bibliotecă o legătorie de cărţi. Planul a fost realizat în 1934. Rezultatele obţinute au fost bune, căci pe lângă ieftinătatea şi executarea promptă a comenzilor, e un avantaj mare că volumele nu vor mai trebui scoase pentru legat în afară de Bibliotecă.

Maiştrilor specialişti ocupaţi în ateliere, tot restul personalului de serviciu le dă ajutor, atunci când permit lucrările bibliotecare. Dat fiind că frecventarea Bibliotecii variază pe sezoane, ajutorul obţinut în timpul „sezonului mort" este considerabil şi randamentul dat de ateliere e în genere satisfăcător.

Toate cele trei ramuri de activitate în Bibliotecă, cea bibliotecară în sensul strict al cuvântului, cea administrativă şi cea de conducere a atelierelor, se întretae la un punct comun: Directorul, care are plănuirea, conducerea şi coordonarea tuturor lucrărilor şi care, ca instanţă mediatoare între Bibliotecă şi autorităţile mai sus puse, — Comisia Bibliotecii, Rectoratul, Ministerul — se îngrijeşte de încorporarea Bibliotecii într'un organism mai mare.

3. Problema localului

Una din problemele cele mai dificile de soluţionat părea a fi chestia locului. De fapt, din punct de vedere al localului, situaţia Bibliotecii era destul de rea, atât cu privire la sala de citire, cât şi la birourile funcţionarilor şi depozitele de cărţi.

1. În ce priveşte primul aspect, minunata sală de citire a Bibliotecii, prevăzută cu mobilier sculptat de stejar şi fermecătoare picturi murale, încă cu 15 ani în urmă s'a dovedit a fi prea mică. Pe lângă mesele pentru cititori, ea a fost ocupată atunci de nişte vitrine, în care înainte de războiu se păstrau o serie de rarităţi, ca: monede, pietre rare, obiecte preistorice ş. a. Ori, în anul 1916 toate aceste obiecte au fost cedate Muzeului de Antichităţi a D-lui prof. *Orest Tafrali* de pe lângă Facultatea de Litere şi Filosofie. În consecinţă, folosul acestor vitrine devenise destul de problematic, şi este de mirare că nimeni nu s'a gândit să le îndepărteze la timp. În 1932 ele au fost înlocuite cu mese şi scaune (70). Astfel sala de citire numără acum 144 de locuri, la cari se mai adaugă 6 locuri în cabinetul profesorilor, având deci în total 150 de locuri.

Doi funcţionari de serviciu au fost instalaţi la ambele capete ale sălii.

Deoarece Rectorul şi Senatul Universitar au permis scoaterea unor dulapuri din sala de citire şi aşezarea lor pe două culoare ale Administraţiei Universităţii şi Facultăţii de Ştiinţe, sala s'a deblocat şi mai bine.

Tot aşa fişierul principal, ce fusese instalat în mijlocul sălii de citire, a fost mutat în antreu, unde se găseşte mai la îndemâna cercetătorilor şi unde consultarea lui produce lectorilor mai puţin deranj.

În felul acesta frumoasa sală de lectură şi-a recăpătat aspectul măreţ de odinioară.

O sală specială pentru expunerea revistelor Biblioteca n'are. Neavând nici local (dar nici funcţionari disponibili pentru supravegherea sălii de reviste), în sala de lectură, între cele două corpuri de calorifer, au fost aşezate două dulapuri cu câte 90 de căsuţe bine vizibile. Aici se expun ultimele numere ale celor mai importante publicaţii periodice din ţară şi străinătate, în număr de 180. Numerele expuse ca şi volumele din biblioteca uzuală, aşezată vis-à-vis de vitrina revistelor, se pot consulta de vizitatori fără nicio restricţie şi fără buletin de lectură, bineînţeles cu condiţia ca, după întrebuinţare, să fie aranjate la loc.

Constatăm cu plăcere că lectorii arată un interes special pentru periodicele expuse şi le consultă des.

2. Despre problema localului necesar cancelariilor şi depozitului de cărţi ne lămureşte întâmpinarea directorului Bibliotecii către Rector şi Senat Nr. 208 din 2 Mai 1933, din care reproducem următoarele pasagii:

Încă înainte de războiu conducătorii responsabili ai Bibliotecii Universităţii au fost preocupaţi de chestia localului Bibliotecii.

În broşura sa *Întemeierea Bibliotecei şi Seminariilor* (Iaşi 1914) D-l DIMITRIE GUSTI arată că localul Bibliotecii este „absolut impropriu pentru o organizare modernă a bibliotecii universităţii", ajungând la concluzia că „clădirea unui nou local este deci indispensabilă" (loc. cit. pg. 12) şi făcând în acelaşi timp propuneri concrete în acest scop.

Intervenind războiul, clădirea proiectată nu s'a realizat. În schimb sălile Bibliotecii în care trebuiau să fie aşezate, an cu an, operele şi fascicolele parvenite Bibliotecii în virtutea legii depozitului legal, extinsă după războiu şi asupra provinciilor alipite, au devenit din ce în ce mai neîncăpătoare.

În 1924 D-l prof. PETRU ANDREI, directorul Bibliotecii, face o întâmpinare în care arată că: „Biblioteca a devenit neîncăpătoare şi aşi putea spune „improprie pentru funcţionare. În primul rând cu tot aranjamentul nou de căr i „făcut (pe două rânduri), *în Bibliotecă nu se vor mai putea depozita cărţi decât „cel mult trei ani.* După trecerea acestui interval nu va mai fi absolut niciun loc „pentru depozitare". (Anuarul Universităţii din Iaşi 1924—1925, pg. 113).

D-l rector intervenind atunci la locul în drept pentru nevoile Universităţii, recunoaşte starea precară a Bibliotecii, specificând în adresa Rectoratului Nr. 415 din 27 Ianuar 1925 către Ministerul Instrucţiunii următoarele:

„Nu există în Iaşi decât o singură bibliotecă care serveşte şi studenţilor

Muzeul Universităţii „Alexandru Ioan Cuza" din Iaşi www.muzeul.uaic.ro

„şi particularilor. Această bibliotecă nu are local propriu, ci e adăpostită în lo-„calul Universităţii. Nu are catalog şi a fost ani de zile astfel administrată, că „mai toate lucrările în mai multe volume sunt descomplectate. E lipsită complect „de spaţiu şi de loc, încât nu poate primi o serie de vreo 200.000 de dublete, pe „care Academia Română i le pune la dispoziţie. *Mare parte din cărţi se gă-„sesc într'o rezervă, în subsolul Universităţii, în care umezeala distruge ce mai „rămâne dela şoareci*" (Anuarul Universităţii din Iaşi 1924—1925, pg. 120).

În Septemvrie 1925 D-l rector ALEXANDRU SLĂTINEANU, făcând o dare de seamă despre situaţia Universităţii, arată că: *„Biblioteca Universi ăţii se „găseşte într'o stare disperată.* Din cauza lipsei de local, până mai acum doi „trei ani, dulapurile cu cărţi ale Bibliotecii începuseră să fie scoase pe săli; „înăuntru nu mai încăpeau cititorii, unde era să mai fie loc şi pentru ele. Dacă „pe lângă lipsa de local se mai adaugă şi nenorocul unei administraţii care de-„cenii întregi a avut alte griji, este lesne de închipuit ce înseamnă Biblioteca... În „ultimul timp situaţia Bibliotecii a început să se restabilească, continuându-se „într'un mod diferit, organizarea începută înainte de război. *Totuşi insuficienţa „fondurilor şi localului fac ca în beciul Bibliotecii să se găsească încă vreo „80 000 volume, dublete, reviste, ziare etc., care aşteaptă o minune, pentru a le „salva de umezeală şi şoareci*" (Anuarul Universităţii din Iaşi 1924—1925, pg. 11).

In 1926 — 1927 directorul Bibliotecii, D-l prof. GIORGE PASCU, aduce la cunoştinţa D-lui Rector următoarele: „Profit de ocazie pentru a vă atrage „atenţia că de 16 ani directorii Bibliotecii noastre cer necontenit local propriu de „bibliotecă. Din cauza localului absolut impropriu în care ne aflăm, fără sală de lec-„tură încăpătoare, fără săli de serviciu pentru funcţionari, fără magazii şi fără săli de „rezervă, lectorii, cât pot încăpea, stau înghemuiţi, funcţionarii îs obligaţi să lu-„creze la mesele lectorilor, fiind tot timpul incomodaţi de public, cărţile, revistele „şi ziarele nu pot fi aranjate, iar servitorii nu pot supraveghia suficient pe lectori. „Din această cauză inventarierea şi catalogarea cărţilor, revistelor şi zia-„relor merge greu, aranjarea fişelor merge încet, consultarea Bibliotecii este ane-„voioasă şi se constată şi lipsuri şi *foarte curând nu vom mai putea pune în Bib-„liotecă niciun petec de hârtie.* Rog interveniţi energic pentru construirea unui „local propriu, căci altfel ne asfixiem" (Anuarul Univ. Iaşi pe anii şcolari 1926 — 1927 şi 1927—1928, pg. 49).

Un an mai târziu, D-na MARGARETA BUDAC, subdirectoarea Bibliotecii, raportează că: *„Biblioteca nu mai are loc pentru aranjatul cărţilor decât maximum un an*" (ibid., pg. 250), iar după un an se raportează că Biblioteca aşteaptă local propriu, „căci actualul e te şi impropriu şi arhiplin" (Situaţia Bibliotecii pe anul 1929, în Anuarul Univ. 1928—1929, pg. 189).

Într'adevăr, în anii 1930 şi 1931, înregistrarea cărţilor şi mai ales a periodicelor a lăsat din ce în ce mai mult de dorit, la unele categorii a stagnat cu totul.

Or, fără a-mi însuşi în totul părerile predecesorilor mei cu privire la defectuozitatea localului Bibliotecii, trebue să subliniez to uşi, că *Biblioteca deţine şi astăzi aceleaşi încăperi care, cu 20 ani în urmă, s'au dovedit a fi insuficiente.* Iar dacă printr'o utilizare mai sistematică a subsolului am reuşit să putem adăposti o parte din stocul de cărţi şi periodice, au rămas totuşi inconveniente care împiedecă în mod decisiv funcţionarea normală a Bibliotecii.

Înşirăm unele din ele:

1. Sala de lectură serveşte ca depozit principal de cărţi. La o bibliotecă de mărimea Bibliotecii noastre, acest fapt constitue deja în sine un inconvenient, pentrucă sau funcţionarii sunt împiedecaţi a umbla la depozit, sau cititorii sunt deranjaţi de sgomotul făcut de funcţionarii care lucrează la cărţi.

Însă şi mai grav este faptul că din lipsă de spaţiu, peste 100.000 de volume (primete), depozitate în sala de lectură, sunt *aranjate pe două rânduri* — şi aceasta de foarte multe ori cu prea puţină grijă. De aici serii întregi de inconveniente, deranjări, greşeli, desordini etc.

Este prin urmare necesar ca Biblioteca să capete măcar 4-5 camere, cu rafturile necesare depozitării primelor de cărţi, ce trebuesc scoase din sala de lectură.

2. Pentru *depozitarea dublurilor* Biblioteca dispune astăzi de o singură încăpere, cu totul insuficientă faţă de stocul mare de dublete ce posedăm.

Pentru adăpostirea lor ne-ar trebui, deocamdată, încă o sală mare cu rafturile necesare.

3. *Gazetele şi ziarele,* parvenite Bibliotecii timp de decenii în virtutea legii depozitului legal în câte două exemplare, se găsesc astăzi depozitate — sau, mai bine zis, aruncate grămadă — în podul Bibliotecii, neavând alt loc pentru ele. Or, având în vedere importanţa şi a acestor publicaţii pentru cercetările ştiinţifice de mai târziu, ar fi de dorit ca Biblioteca să fie pusă în stare de a le putea aranja cel puţin de acum înainte. Pentru aceasta am avea nevoie de 2-3 săli cu rafturi speciale.

4. Unul dintre defectele cele mai simţitoare ale Bibliotecii constitue faptul că nu s'a stăruit în deajuns ca *funcţionarii Bibliotecii să aibă localuri de cancelarii,* unde ar fi putut îndeplini îndatoririle, multiple şi grele, ale diferitelor servicii bibliotecare.

Birourile improvizate în ultimul an nu corespun în deajuns cerinţelor bibliotecare. Toate sunt mici şi prin urmare neîncăpătoare pentru numărul funcţionarilor; biroul catalogării n'are lumină; în bască funcţionarii lucrează mai toată ziua la lumina electrică; cabinetul directorului n'are acces; funcţionarii dela înregistrare (Serviciul Accesiunii) — unul din cele mai importante servicii din Bibliotecă — n'au nici până astăzi local.

Pentru îndreptarea acestui rău avem nevoie de (cel puţin) 1 cameră mai mare şi 1 cameră mai mică, ambele situate aşa ca să fie accesibile serviciului intern.

5. Având între laboranţii Bibliotecii doi stoleri, aceştia lucrează chiar în depozitul revistelor din subsol la repararea şi complectarea mobilierului Bibliotecii — şi acesta cu totul insuficient.

Munca lor cauzează praf, or praful este un inamic periculos al cărţii.

Ar fi deci de dorit ca pentru instalarea atelierului şi pentru depozitarea materialului să avem o sală ap rte. —

Este evident că dorinţele noastre — oricât de îndreptăţite ar fi ele—pentru moment nu pot fi satisfăcute. *Sperăm însă că la mutarea Facultăţilor de Drept şi de Litere în aripa nouă a palatului precum şi a Facultăţii de Agronomie la Chişinău, vor reveni şi Bibliotecii noastre o parte din sălile eliberate.* Din punct de vedere al Bibliotecii, mai bine situate ar fi sălile Facultăţii de Ştiinţe şi încăperile ce se vor elibera în urma mutării Facultăţii de Agronomie la Chişinău, pentrucă ele sunt în legătură directă cu subsolul Bibliotecii.

Dar şi până la mutarea facultăţilor, situaţia bibliotecii ar putea fi ameliorată, şi anume în modul următor: Localul care adăposteşte astăzi Librăria Studenţească din sala paşilor pierduţi este în legătură directă cu subsolul Bibliotecii printr'o scară, aflată în stare bună, care acum nu este însă întrebuinţată de loc. Dacă librăria s'ar muta din camera pe care o deţine acuma, în camera exact identică din cealaltă parte a sălii paşilor pierduţi (fost ocupată de Banca „Izvorul") şi dacă s'ar ceda Bibliotecii o parte din magazia electricianului din subsol, Biblioteca ar câştiga şi loc şi o intrare mai bună la încăperile din subsol şi la cabinetul directorului.

În cazul când odăiţa alăturată actualei librării şi deţinută în prezent de Societatea Prietenilor Naturii, s'ar putea ceda şi ea Bibliotecii, despăgubindu-se numita societate printr'un local în aripa nouă a palatului, Biblioteca ar mai câştiga un local de cancelarie, foarte trebuitor.

Având în vedere importanţa bunei funcţionări a Bibliotecii Universităţii, cu onoare vă rugăm să binevoiţi a Vă convinge de avantagiile schimbărilor propuse aici, precum şi de faptul că aceste schimbări se pot efectua relativ uşor şi imediat, dacă veţi binevoi a le aproba,

Rămânând ca soluţionarea definitivă a chestiei localului Bibliotecii să se facă după mutarea facultăţilor din clădirea veche, în sensul celor propuse mai sus.

Cu toată bunăvoinţa arătată de Rector şi Senat faţă de Bibliotecă, cererea de mai sus n'a putut fi realizată imediat, aşa că până în 1934 Biblioteca a fost nevoită să se înghesuiască în localul de mai înainte, fără a primi un spor de local. Întrebuinţând în mod mai raţional mai ales încăperile din subsol şi din pod, am pu-

Muzeul Unirii Iaşi „Alexandru Ioan Cuza" www.muzeul-uaicuza.ro

tut rezista totuşi, până ce după lungi pertractări, în 1934 Societatea „Prietenii Naturii“ şi-a schimbat sediul. Abia atunci, prin camera amenajată dintr'o parte a magaziei electricianului şi prin scara aflătoare acolo, am putut face legătura directă a birourilor din subsol cu sala paşilor pierduţi, câştigând loc pentru trei odăi: biroul periodicelor antreu şi biroul directorului.

Mai târziu Senatul, sesizat de cererea Bibliotecii, a aprobat ca, până la amenajarea unor încăperi mai potrivite, Biblioteca să-şi poată depozita dubletele în mod provizor sub balustrada de lemn din Aula Universităţii. Mutarea s'a făcut în vara anului 1934, deblocându-se în felul acesta vestita „başcă“, menită să servească ca depozit principal pentru colecţiile de periodice (care trebuiau mutate fără întârziere din încăperea de deasupra aulei cu o temperatură de peste 30° în timpul verii şi de peste 40° în timpul iernii).

Pentru adăpostirea atelierelor de stolerie şi legătoria de cărţi s'a amenajat o încăpere în subsol.

În felul acesta, la sfârşitul anului 1935, Biblioteca poseda o sală de lectură cu antreu şi vestiar, un cabinet de lectură pentru profesori, cinci odăi-birouri şi un antreu pentru funcţionari, un atelier, o odaie depozit în pod cu două antreuri, un subsol mare, un depozit cu dublete sub balustrada aulei, o încăpere în balconul aulei, în total 11 încăperi; în sfârşit mai are 2 dulapuri şi 11 dulapuri duble, aranjate pe culoarul Rectoratului şi pe culoarul Laboratorului de Zoologie.

Suntem desigur departe de o situaţie ideală în ce priveşte localul Bibliotecii. Înainte de toate nu este admisibil ca depozitele de cărţi să fie împrăştiate în 5—6 locuri, prin toate etajele şi pe aşa distanţe că un singur drum de inspecţie îţi răpeşte peste un ceas. Apoi nu se poate admite, ca partea cea mai mare a colecţiilor de cărţi să fie adăpostită în sala de lectură, fiind pe deasupra aranjată pe două rânduri. În fine mai toate încăperile, inclusiv sala de citire, sunt impropii, n'au aer şi nici lumină destulă, fără de care cartea nu poate să trăiască, au în schimb în parte igrasie, pericolitând astfel atât cărţile cât şi sănătatea funcţionarilor.

Faţă de starea de mai înainte trebue să fim totuşi foarte mulţumiţi, având mai ales speranţa că, după mutarea facultăţilor în aripa nou construită a palatului, se va găsi local şi pentru Bibliotecă.

4. Colecţiile, creşterea şi înregistrarea lor

Regulamentul Bibl. Univ. prevede două feluri principale de colecţii: 1. Secţia imprimatelor, 2. Manuscrise, stampe, monete, hărţi şi sigilii.

Secţia a doua cuprinde la noi de fapt numai manuscrisele—325 de manuscrise, dintre care 280 cu caracter religios—şi cărţile rare. Secţia întâia trebue şi ea subîmpărţită. Trecem întâi peste depozitul arhivar, care constă din tipărituri fără valoare ştiinţifică

sau literară şi care intră în Bibliotecă în virtutea depozitului legal; trecem mai departe peste cele 100.000 de dublete vechi; ele nu pot fi catalogate şi lucrate din lipsă de mână de lucru, care până acum n'a ajuns nici pentru inventarierea mai amănunţită a manuscriselor şi hărţilor.

Lăsând la o parte cele de mai sus, secţia imprimatelor cuprinde următoarele diviziuni:

1. Cărţi şi broşuri în toate limbile, mai cu seamă însă româneşti, în total circa 150.000 opere în peste 300.000 de volume. De notat este că vechile cărţi româneşti până la 1830 sunt înregistrate şi păstrate la manuscrise, cu care se înrudesc ca păstrare şi întrebuinţare.

2. Publicaţiuni periodice. Fără ziare şi fără un număr de periodice cu caracter administrativ şi corporativ, care se va adăposti şi lucra separat, ele însumează un număr de 5.252 colecţii şi un total de 21.197 volume.

În ce priveşte inventarierea şi catalogarea lor, situaţia este după cum urmează:

Până în 1932, cărţile şi broşurile se înscriau după numărul curent într'un singur registru inventar, fiind apoi fişate atât pentru catalogul alfabetic pe autori cât şi pentru catalogul metodic. Dubletul provenit din depozit legal primea acelaşi număr de înregistrare ca şi primetul.

În anii de după 1932 au intervenit unele schimbări. Inovaţia constă, înainte de toate, în faptul că osebit de numărul inventar, fiecare operă primeşte încă o cotă topografică precum şi pentru uzul intern al bibliotecarilor, un număr administrativ. Prin urmare, inventarierea se face în felul următor:

Volumul intrat în Bibliotecă, după verificarea formelor de accesiune (achiziţionare) este înscris întâi în registrul administrativ primind o fişă şi un număr administrativ, care-l însoţesc pe tot drumul lui în Bibliotecă.

Osebit de acest număr, dubletul volumului—dacă este vorba de volume provenite din depozit legal—primeşte o cotă topografică, după care este separat de primetul lui şi aranjat definitiv la loc.

Primetul, însoţit de fişa administrativă, trece prin legătoria de cărţi, unde orice volum este manipulat, fie că se leagă, fie că este numai cartonat. Întors la serviciul Accesiunii, volumul se inventariază de două ori: în registrul inventar cu toate datele bibliografice şi administrative, în registrul topografic mai pe scurt şi primind aici o cotă topografică care i se dă după format şi număr curent.

Registrele topografice sunt menite să uşureze controlul de cărţi la depozite şi să cruţe în acelaşi timp registrul inventar.

Avem şase formate atât la cărţi propriu zise (care toate sunt legate), cât şi la broşuri (cartonate).

Volumul inventariat, stampilat şi prevăzut cu cota topografică, trece la serviciul catalogării pentru a-i se face fişele.

În ceea ce priveşte publicaţiile periodice, modul de tratare se

Muzeul Universităţii „Alexandru Ioan Cuza“ din Iaşi www.muzeul.uaic.ro

deosebeşte întru câtva de acela al cărţilor. Înainte de 1932 periodicele se inventariau numai pe fişe, nefiind trecute în niciun registru. Dat fiind însă că cei doi funcţionari însărcinaţi cu lucrările de ordine la periodice erau lipsiţi de cea mai primitivă aparatură bibliotecară, inventarierea aceasta a rămas mai mult sau mai puţin iluzorie.

La reorganizarea din 1932, Comisia Bibl. a plecat dela premiza că colecţiile de reviste constitue una din comorile cele mai de preţ ale Bibliotecii, nu numai pentrucă revistele sunt relativ mult cerute şi întrebuinţate de cititori, ci şi pentru valoarea de raritate ce prezintă colecţiile complete de periodice.

Prin urmare s'a dat periodicelor o atenţie deosebită şi s'a stăruit asupra unei inventarieri serioase; căci experienţa bibliotecară arată că împrumutarea unui fascicol sau volum dintr'un periodic neînregistrat definitiv este de multe ori identic cu pierderea lui.

O bună parte din munca depusă la punerea la punct a serviciilor a fost dedicată deci completării, inventarierii şi fişării periodicelor. Astăzi fiecare fascicol de revistă intrat în bibliotecă este notat pe o fişă administrativă şi stampilat aparte. După completarea unităţii bibliografice, — adică atunci când volumul este complet, de obiceiu la sfârşitul anului — revista este legată, înscrisă în inventarul periodicelor şi pe urmă eliberată pentru catalogare. Aşezarea în depozit se face ca şi la cărţi, după format şi după numărul curent; fiecare periodic are prin urmare un număr inventar individual precum şi cota topografică a colecţiei.

Operaţiile de mai sus se aplică în mod curent şi fără prea multe dificultăţi stocului de cărţi şi periodice intrat după 1932. În ce priveşte colecţiile mai vechi, inventarierea revistelor, care trebuiau mai întâi completate şi apoi legate (volumele complete sunt legate, cele incomplete cartonate) este în curs şi se va termina în 1936.

Creşterea colecţiilor lucrate după normele expuse mai sus se vede din tablourile Nr. I, II şi III [1].

I. Cărţi (primete) înregistrate şi catalogate definitiv [2]

ANUL	Legale		Cumpărate		Donaţii		Schimb		Total	
	Opere	Volume	Opere	Volume	Opere	Volume	Opere	Volume	Opere	Volume
1933 . . .	3.621	3.634	15	15	784	786	35	35	4.455	4.470
1934 . . .	3.935	3.960	68[3]	68[3]	984	985	5	5	4.992	5.018
1935 . . .	2.410	2.417	12	12	584	608	2	2	3.008	3.039
Total [2]	**9.966**	**10.011**	**95**	**95**	**2.352**	**2.379**	**42**	**42**	**12.455**	**12.527**

[1] Aici ca şi în alte locuri, toate cifrele din text şi statistici trebuesc privite ca fiind date numai cu aproximaţie, căci abia în 1933 s'a început a se da atenţie mai mare la statistici şi cifre. Tot din această cauză, în mai multe locuri statisticile pe 1931 şi 1932 lipsesc cu desăvârşire.

[2] Fără dublete şi prisosuri. În anul 1931 s'au înregistrat 2.534 opere; în 1932—5.873 opere. [3] Cumpărate în parte înaintea anului 1932, rămase atunci neînregistrate.

II. Reviste intrate în 1931—1935 [1]

Cifrele din paranteze reprezintă volumele bibliografice

ANUL	LEGALE		CUMPĂRATE		SCHIMB		DONAŢII		TOTAL	
	Colecţii	Volume	Colecţii	Volume	Colecţii	Volume	Colecţii	Volume	Colecţii	Volume
1931	406	433 (435)	—	—	1	3 (3)	74	115 (117)	481	551 (555)
1932	471	501 (502)	43	108 (105)	2	5 (4)	70	104 (106)	586	718 (717)
1933	591	571 (617)	20	30 (30)	9	40 (29)	93	122 (154)	713	763 (830)
1934	664	682 (678)	45	80 (76)	12	38 (35)	78	114 (110)	799	914 (899)
1935	815	828 (834)	44	99 (99)	10	14 (13)	87	107 (96)	956	1.048 (1.042)
Total . . .	**—**	**3.015 (3.066)**	**—**	**317 (310)**	**—**	**100 (84)**	**—**	**562 (583)**	**—**	**3.994 (4.043)**

[1] Primete fără ziare şi fără catalog administrativ.

Muzeul Universităţii „Alexandru Ioan Cuza" din Iaşi www.muzeul.uaic.ro

III. Totalul intrărilor primete în 1933—1935 [1]

ANUL	Depozit legal		Cumpărate		Donaţii		Schimb		Total	
	Opere	Volume	Opere	Volume	Opere	Volume	Opere	Volume	Opere	Volume
1933 . . .	4.212	4.205	35	45	881	908	44	75	5.172	5.233
1934 . . .	4.599	4.642	113	148	1.062	1.099	17	43	5.791	5.932
1935 . . .	3.225	3.245	56	111	671	715	12	16	3.964	4.087
Total . .	—	12.092	—	304	—	2.722	—	134	—	15.252

Concomitent cu înregistrarea colecţiilor sosite recent, s'a început ştampilarea, inventarierea din nou, reînregistrarea şi fişarea stocului vechiu de cărţi. Iată tabloul reînregistrărilor definitive:

Anul	Numărul Operelor	Numărul Volumelor
1934	852	1.560
1935	2.765	3.016
Total . . .	3.617	4.576

După cum se vede din statisticile de mai sus, partea cea mai mare a stocului de cărţi şi periodice intrate în Bibliotecă ne-a provenit prin depozit legal. Or, s'a amintit deja că ne lipseşte până acum un serviciu care să se ocupe în mod regulat de reclamarea acestui depozit. Este firesc că tipografiile, fiind silite prin lege (promulgată cu Decretul Regal Nr. 1.021 din 19 Martie 1904, completată cu Decretul Regal Nr. 5.089/922, „Mon. Of." Nr. 205 din 19 Decemvrie 1922, pag. 9.697), a ceda în mod gratuit un număr relativ mare din tipăriturile lor — Biblioteca noastră primind câte două exmplare din tot ce se tipăreşte în ţară —, caută să se sustragă îndatoririlor legii. Aceasta o constatăm nu numai din bibliografiile curente, ci şi în baza indicaţiilor bibliotecilor Academiei, a Fundaţiei Ferdinand şi a Bibliotecii Universităţii din Cluj, cu care în urma iniţiativei luate de Biblioteca Academiei — ne controlăm reciproc listele tipăriturilor intrate în virtutea depozitului legal.

Reclamaţiile de până acum nu şi-au atins scopul, fiind prea puţin sistematic făcute şi neflind urmate de nicio sancţiune. Oricât

[1] Cifrele din statistică se referă la publicaţiile primete fără dublete şi prisosuri, ziare şi publicaţiile trecute la catalogul administrativ.

de lipsiţi am fi de mână de lucru, instituirea unui birou al reclamaţiilor nu va putea întârzia.

În ce priveşte donaţiile, ele ne provin mai întâi din partea universitarilor care ne dăruesc publicaţiile lor. E de remarcat că aşa numitul „schimb internaţional" figurează la noi la rubrica donaţiilor.

Un cuvânt de deosebită recunoştinţă se cuvine Ministerului Afacerilor Străine al Republicei Franceze care face să ne provină ca donaţie o serie de reviste franceze din cele mai importante de ex.:

Revue de France
Mercure de France
La Nouvelle Revue Française
La Revue de l'Art
Revue des deux Mondes
L'Europe Nouvelle
Bulletin des Sciences Mathematiques
Revue Bleue
Revue de Paris ş. a.

De asemenea e de menţionat o donaţie mai mare făcută de „Mission Universitaire Française en Roumanie".

Şi Ministerele de Externe ale Italiei şi Cehoslovaciei ne pun la dispoziţie nu numai cărţi, ci în mod curent şi periodice.

Tot aşa fundaţia Carnegie pentru Pace şi Societatea Naţiunilor ne-au trimis în mod regulat din publicaţiile lor, precum şi diferite Universităţi şi Instituţii Universitare din ţară şi străinătate, dintre care Statele Unite, Ungaria, Japonia ş. a.

O donaţie de mare preţ ne-a mai făcut D-l *M. Burghele*, dăruindu-ne pe lângă cărţi literare şi ştiinfifice, ordonanţele date de Germani în timpul războiului asupra teritorului românesc ocupat. D-l *Emil Gherasimescu*, secretarul Facultăţii de Ştiinţe, ne-a donat cărţi literare ale autorilor români şi mai ales traduceri din autorii clasici şi moderni străini, în ediţii apărute între anii 1830—70, D-l *I. Filitti* o serie de cărţi ce reprezintă cercetări personale.

În ce priveşte schimbul, trebue relevat că Institutul pentru Economie Mondială de pe lângă Universitate din Kiel ne trimite valoroasa sa publicaţie Weltwirtschaftsarchiv în schimbul unei reviste indigene. Avem pe urmă relaţii de schimb din cele mai bune cu Deutscher Buchtausch din Berlin (înainte Notgemeinschaft der deutschen Wissenschaft), prin care obţinem i. a. următoarele reviste importante:

Zeitschrift für Geopolitik
Nation und Staat
Süddeutsche Monatshefte
Ost-Europa
Zeitschrift für Osteuropäische Geschichte
Geologische Rundschau
Deutsche Nationalbibliographie

Afară de aceasta prin Deutscher Buchtausch ne-au mai parvenit stocuri de cărţi, care reprezintă un spor preţios al depozitului nostru.

5. Catalogarea

Înainte de război, Biblioteca noastră avea sistemul cataloagelor fixe, se scria adică pe lângă registrul-inventar încă un registru-catalog; pe când registrul-inventar insera publicaţiile în ordinea intrării

Muzeul Universităţii „Alexandru Ioan Cuza" din Iaşi www.muzeul.uaic.ro

lor în Bibliotecă după numărul curent, în registrul-catalog ele se înscriau în ordinea metodică.

Planul de reorganizare din 1916 introduse în locul cataloagelor fixe sistemul cataloagelor pe fişe, instituindu-se un catalog alfabetic pe autori şi un catolog-metodic pe materii. Lucrările de reorganizare de după război aveau scopul principal de a pune la punct aceste cataloge. Scrierea fişelor fiind însă încredinţată unor diurnişti, în parte studenţi, fără pregătire profesională, dar şi din cauza neglijării unor prescripţii tehnice cu privire la felul confecţionării şi punerii în circulaţie a fişelor şi fişierelor, din capul locului valoarea lucrării era problematică. Continuarea catalogului pe materii a fost întreruptă în 1930; de fapt nici catalogul-alfabetic nu corespundea nici chiar unor dorinţe cu totul modeste.

În consecinţă s'a procedat la refacerea atât a catalogului alfabetic cât şi a celui pe materii. S'a adoptat pentru fişe formatul internaţional bibliotecar de 75 × 125 $^{m}/_{m}$, toate fişele fiind scrise la maşină. Ca normă pentru fişare şi înrolare s'au adoptat Instrucţiunile Bibliotecii de Stat din Berlin [1], adăugite în unele puncte şi puse în concordanţă cu nevoile speciale ale alfabetului românesc.

Nouile instrucţii s'au pus in aplicare pentru întâia dată cu ocazia fişării publicaţiilor intrate după 1932; dar şi reînregistrările—vezi mai sus pag. 526 — sunt făcute în concordanţă cu aceste instrucţiuni. Pentru fiecare tipăritură intrată în Bibliotecă se scrie la maşină cel puţin câte o fişă pentru catalogul alfabetic şi câte una pentru catologul pe materii; în medie numărul total al fişelor este de câte 6 fişe definitive şi câte o fişă provizorie şi administrativă pentru fiecare carte. Pe când catalogul alfabetic este definitiv pus la punct şi ţinut la curent, fişele metodice sunt aranjate numai pe grupuri mari; aranjarea definitivă s'a amânat pentru viitor.

Nouile cataloge cu fişele scrise la maşină încă nu sunt accesibile publicului decât după cerere specială; în schimb s'au aranjat şi s'au legat catoloagele fixe de înaintea anului 1916, care pot fi consultate cu ajutorul funcţionarului de serviciu. Iar pentru ca publicul să aibă la îndemână un catalog practicabil, ţinut la zi, primele sforţări ale reorganizării din 1932 se îndreptară spre refacerea catalogului alfabetic pe fişe. După o revizie generală au fost completate fişele prea sumare sau greşit executate, apoi au fost introduse vreo 2.000 de fişe scrise încă mai de mult şi alte vreo 8.000 de fişe de trimitere; în sfârşit toate fişele—în număr de vreo 150.000 — care din cauza confecţionării lor defecte se imobilizaseră în cazare, au fost scoase, perforate şi tăiate din nou. Lucrările acestea fură terminate în Septemvrie 1933, iar catalogul a fost pus la dispoziţia publicului sub denumirea de catalog »provizor«. Înainte de a se scrie la maşină fişele pentru catalogele definitive, orice operă este fişată cu mâna pentru catalogul „provizor", iar fişele sunt intercalate în cazare în fiecare Sâmbătă.

[1] *Instruktionen für die alphabetischen Kataloge der preussischen Bibliotheken.* 2. Ausgabe, Berlin 1915 (Manuldruck 1931).

BIBLIOTECA de ISTORIE

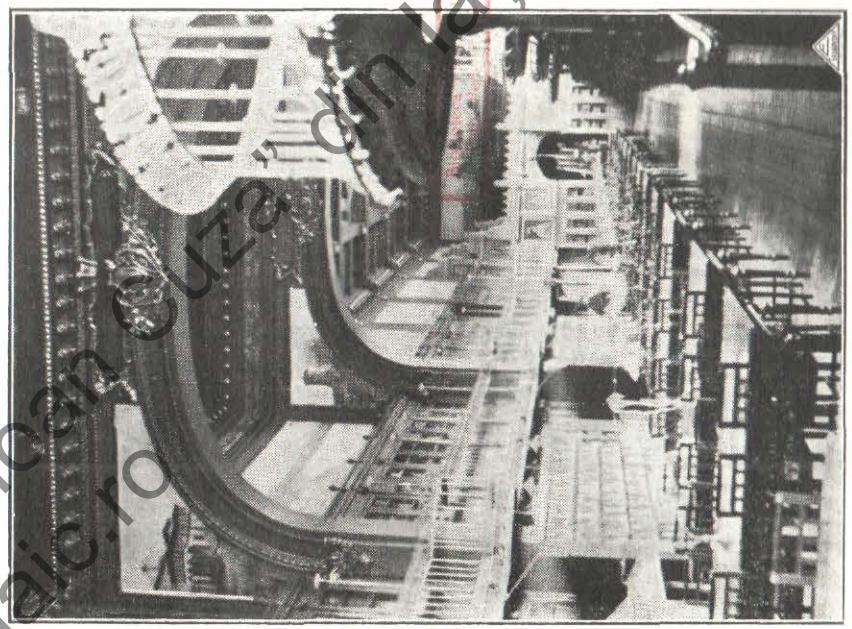

Fig. 57 — Biblioteca Universităţii
Sala de lectură.



Fig. 58 — Biblioteca Universităţii
Depozitarea broşurilor după sistemul Gülich-Kiel.

Muzeul Universităţii „Alexandru Ioan Cuza" din Iaşi
www.muzeul.uaic.ro

BIBLIOTECA de ISTORIE

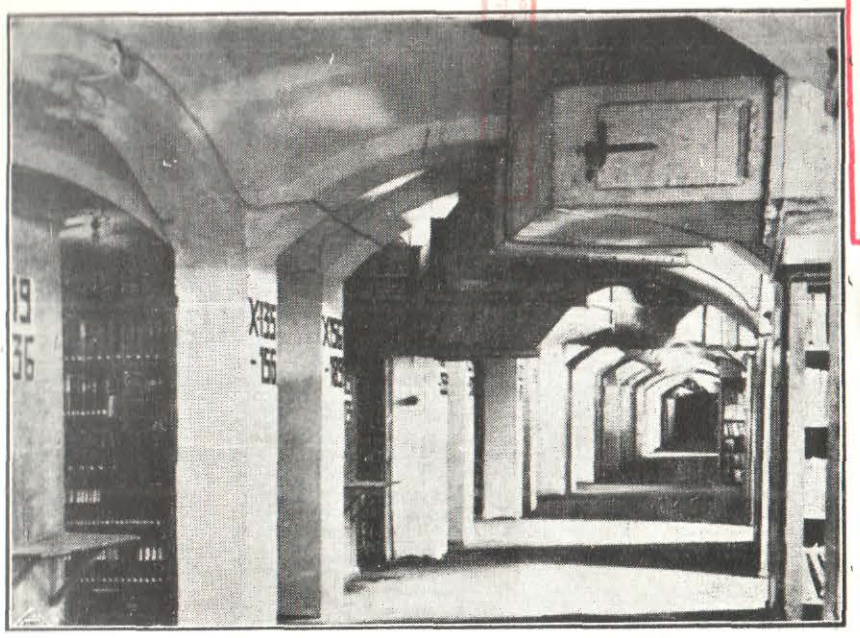

Fig. 59 — **Biblioteca Universităţii**
Depozitul de periodice din subsol.

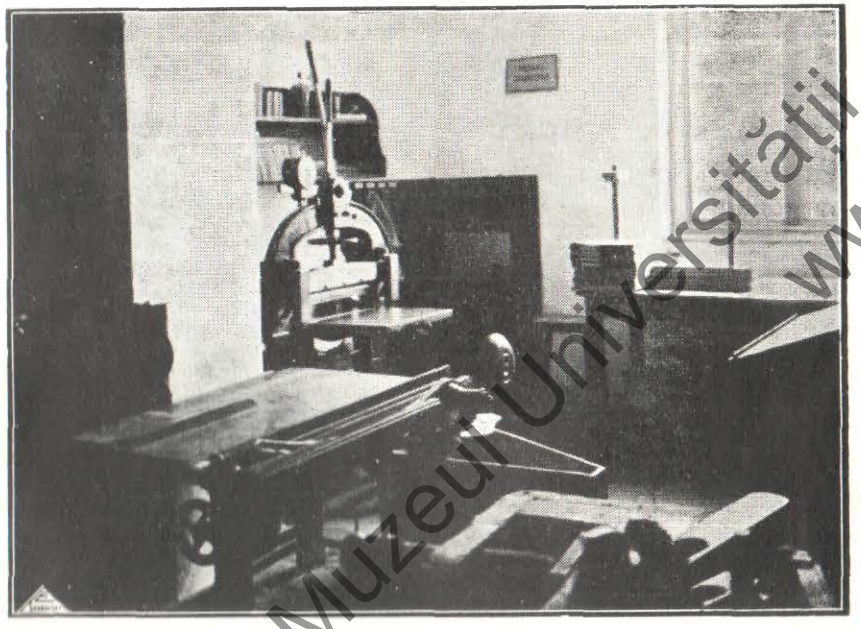

Fig. 60 — **Biblioteca Universităţii**
Aspect din atelierul de legătorie.

IV. Fişarea cărţilor (primete) [1]

ANUL	Fişe scrise cu mâna		Fişe scrise la maşină		Total
	Administrative	Provizorii	Definitive alfabetice	Definitive pe materii	
1933 [2]	—	9.183	5.435	5.435	20.053
1934	—	10.087	10.125	10.125	30.337
1935	3.900	9.372	8.491	8.491	30.254
Total .	**3.900**	**28.642**	**24.051**	**24.051**	**80.644**

Tabloul de mai sus arată numărul fişelor scrise pentru diferitele cataloage. Nu s'au indicat vreo 10.000 de fişe scrise în anii 1933 şi 1934 pentru dubletele cărţilor din depozitul legal, deoarece la confecţionarea lor încă nu s'a ţinut seamă de nouile norme emise pentru inventarierea şi păstrarea dubletelor. Nu s'au trecut nici câteva zeci de mii de fişe confecţionate pentru lucrări auxiliare care, fie că sunt păstrate separat, fie că după întrebuinţare au fost distruse; în orice caz ele nu au intrat în cataloagele definitive. Sunt deci — vezi tabloul Nr. III dela pag. 526—definitiv catalogate şi aşezate în rafturi peste 10.000 de opere în 15.252 volume, pentru care s'au lucrat: fişe alfabetice 24.051, fişe metodice 24.051, fişe la cat. prov. 28.642, fişe administrative 3.900. Total 80.544 de fişe.

Un tratament special se aplică publicaţiilor periodice. La ele am pierdut mai bine de doi ani de zile cu lucrările pregătitore de ordine, cu completarea şi compunerea seriilor, aşezarea lor provizorie, pentru a putea fi servite la cererea lectorilor chiar înainte de a fi puse la punct definitiv, legarea volumelor complete şi cartonarea celor incomplete. Toate aceste lucrări s'au terminat abia la sfârşitul anului 1935.

În cursul acestui an s'au scris 5.252 fişe pentru cartoteca topografică a periodicelor, cartotecă necesară pentru uzul intern al funcţionarilor şi destinată găsirii colecţiilor aşezate în rafturi înainte de a se termina cu inventarierea definitivă. Aceluiaşi scop servesc — pentru intrările recente — fişele „administrative" în număr de 1.604, precum şi un număr de fişe definitive, în care colecţiile lucrate sunt trecute cu toate indicaţiile bibliografice. După aceste fişe se vor întocmi fişele pentru catalogul periodicelor, destinat publicului.

---

[1] Inclusiv reînregistrări. [2] În anul 1931 s'au scris aproximativ 2.600 de fişe, în 1932 aprox. 6.000 de fişe, toate cu mâna.

Muzeul Universităţii „Alexandru Ioan Cuza" din Iaşi
www.muzeuluaic.ro

V. Fişarea periodicelor

Primete fără ziare şi catalog administrativ

ANUL	Cataloagele funcţionarilor		Cataloagele cititorilor		Total
	Fişe administrative	Fişe definitive Catalog intern	Fişe definitive	Fişe de trimitere la cat. alfabetic pe autori şi cat. pe materii	
1933	902	—	—	—	902
1934 [1] . .	374	173	—	—	547
1935 . .	328	143	—	—	471
Total . . .	1.604	316	—	—	1.920

Făcându-se o comparaţie a tabloului Nr. IV, care arată situaţia fişării cărţilor, cu tabloul Nr. V, ce indică rezultatele obţinute la fişarea periodicelor, s'ar putea crede că secţia periodicelor a fost cam vitreg tratată. Adevărul este însă contrarul.

Sforţări incomparabil mai mari s'au făcut la secţia periodicelor. În mai multe rânduri s'au concentrat toţi funcţionarii superiori, făcând „clacă" la periodice timp de mai multe săptămâni, ba chiar mai multe luni; iar faţă de starea în care s'a găsit această secţie, rezultatele obţinute trebuesc considerate ca bune. Este adevărat că la periodice au mai rămas multe de făcut — catalogul corporativ, ziarele —, însă sperăm că de acum înainte vom lucra mai uşor, având sub picioare o bază dela care se poate pleca.

Nicio încercare de reinventariere sau catalogare nu s'a făcut la secţia manuscriselor şi hărţilor, care au rămas aşa cum s'au găsit în 1932. Lipseşte mâna de lucru. Dealtmintrelea, secţiile acestea sunt cercetate foarte rar.

În ce priveşte ziarele, ele sunt colectate şi legate în pachete. Dela anul 1932 încoace, ziarele Adevărul, Argus, Curentul, Dimineaţa, Lumea, Opinia, Universul sunt legate în volume care se păstrează şi se servesc la fel cu revistele.

Vechiul stoc de ziare de dinainte de anul 1932 a rămas trântit în pod, clae peste grămadă. Lipseşte mâna de lucru pentru a'l pune în ordine.

6. Folosirea colecţiilor

Colecţiile Bibliotecii se pot consulta conf. regulamentului în vigoare fie în sala de citire, fie acasă. Au drept la întrebuinţare atât cei ce aparţin Universităţii — profesorii şi studenţii — cât şi particularii din oraş.

[1] Pe lângă fişele arătate aici, în anul 1934 s'au mai scris 5.252 fişe pentru cartoteca topografică.

Pe când corpul didactic foloseşte de drept colecţiile, studenţii şi particularii pentru împrumutul acasă trebue să satisfacă unele forme; pentru consultarea în sala de lectură ei se pot înscrie fără nicio restricţie. În ce priveşte înscrierile, ne-am călăuzit de dorinţa de a uşura cât se poate de mult folosirea colecţiilor acasă — luând bineînţeles măsuri severe şi sancţiuni pentru a îngreuia deteriorarea, mâzgălirea, nerestituirea la timp şi sustragerea cărţilor.

Numărul posesorilor de permise pentru consultarea cărţilor în sala de citire şi pentru împrumutul acasă se vede din următorul tablou:

VI. Cititori înscrişi în anii 1933—1935

ANUL	Înscrişi	STUDENŢI ai FACULTĂŢII DE						Corpul didactic universitar		Vizitatori din oraş		TOTAL
		Drept	Litere	Ştiinţe	Medicină	Teologie	Agronomie	Prof. şi conf.	Asistenţi	Corp. did. prim. şi sec.	Persoane particulare	
1933	Sală	155	252	216	18	3	53	105	19	10	44	875
	Acasă	4	20	13	1	1	2	105	19	2	1	178
1934	Sală	174	409	367	43	6	99	105	32	22	156	1.413
	Acasă	42	110	31	5	1	12	105	29	10	14	359
1935	Sală	320	406	349	39	15	55	6	31	28	102	1.351
	Acasă	85	184	54	9	—	7	6	30	11	11	397

VII. Numărul vizitatorilor

ANUL	STUDENŢI ai FACULTĂŢII DE						Corpul didactic universitar		Vizitatori din oraş		TOTAL
	Drept	Litere	Ştiinţe	Medicină	Teologie	Agronomie	Prof. şi Conf.	Asistenţi	Corp did. sec. şi prim	Persoane particulare	
1934	4.945	14.870	9.353	613	82	3.029	241	256	729	2.556	36.693
1935	7.385	17.833	11.055	697	137	2.245	240	514	444	1.307	41.973

Pentru anii înainte de 1933 repartizarea pe facultăţi şi categorii a vizitatorilor nu se poate da.

Creşterea continuă a frecventării Bibliotecii se vede din tabloul Nr. VIII (istogramă), pag. 532 şi din tabloul comparativ dela pag. 533.

Muzeul Universităţii „Alexandru Ioan Cuza" din Iaşi www.muzeul.uaic.ro

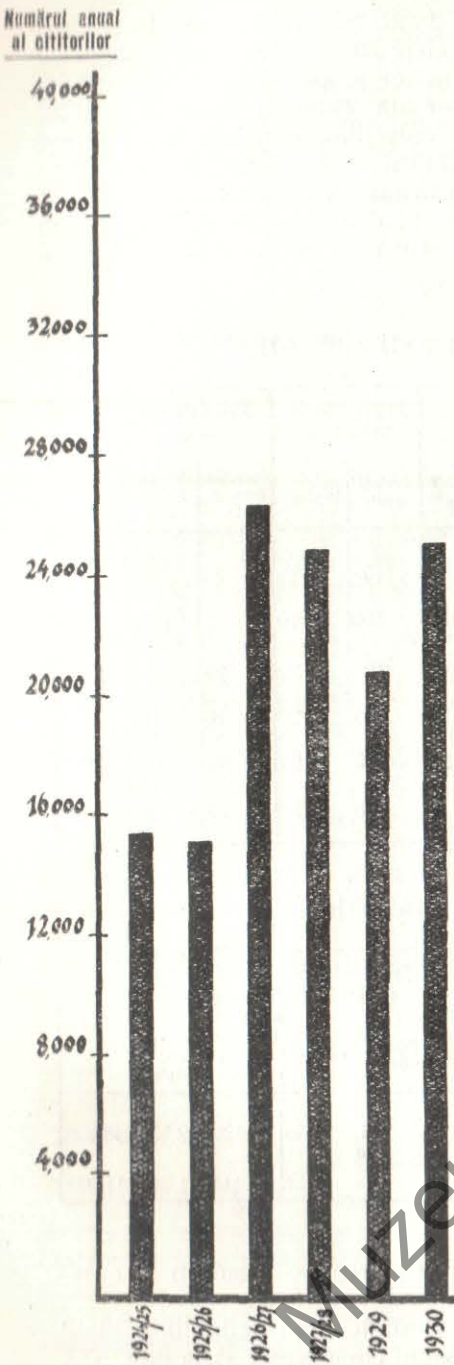

Totalul vizitatorilor

Anul	Vizitatori
1924/25	15.650
1925/26	15.251
1926/27	26.416
1927/28	25.001
1929	21.651
1930	25.120
1931	24.108
1932	26.528
1933	37.338
1934	36.693
1935	41.073

VIII. Frecventarea Bibliotecii în anii 1925—1935

Statistică şi tablou grafic

Anul 1925

LUNA	Ianuarie	Febr.	Mart.	April.	Mai	Iunie	Iulie	Aug.	Sept.	Oct.	Noem.	Dec.	Total
Numărul cititorilor. .	Biblioteca închisă din cauza agitaţiilor studenţeşti	1.911	3.252	1.082	2.030	1.581	Biblioteca închisă pentru vacanţă		356	2.146	2.059	1.554	15 971
Numărul zilelor . . .		21	25	13	24	24			25	25	24	15	196
Media pe zi.		91	130	83,5	86,5	66			14,5	86	85,5	104	81,4

Anul 1931

LUNA	Ianuarie	Febr.	Mart.	April.	Mai	Iunie	Iulie	Aug.	Sept.	Oct.	Noem.	Dec.	Total
Numărul cititorilor. .	2.946	4.342	4.846	1.150	2.540	976	Biblioteca închisă pentru vacanţă		378	1.848	2.226	2.856	24.108
Numărul zilelor . . .	23	24	26	11	24	18			12	26	16	17	197
Media pe zi	128	180,9	186,3	104,5	105,8	54,2			31,5	78,7	139,1	168	122,5

Anul 1934

LUNA	Ianuarie	Febr.	Mart.	April.	Mai	Iunie	Iulie	Aug.	Sept.	Oct.	Noem.	Dec.	Total
Numărul cititorilor. .	4.416	5.461	4.451	1.810	3.946	2.132	623	876	886	4.137	4.637	3.318	36.693
Numărul zilelor . . .	22	23	24	19	26	22	22	29	22	25	20	20	274
Media pe zi.	200,7	245,2	185,4	95,2	151,7	96,9	28,3	30,2	40,2	165,4	231,8	165,9	133,9

IX. Tablou comparativ al vizitatorilor Bibliotecii în 1925, 1931 şi 1934

Muzeul Universităţii „Alexandru Ioan Cuza” din Iaşi
www.muzeul.uaic.ro

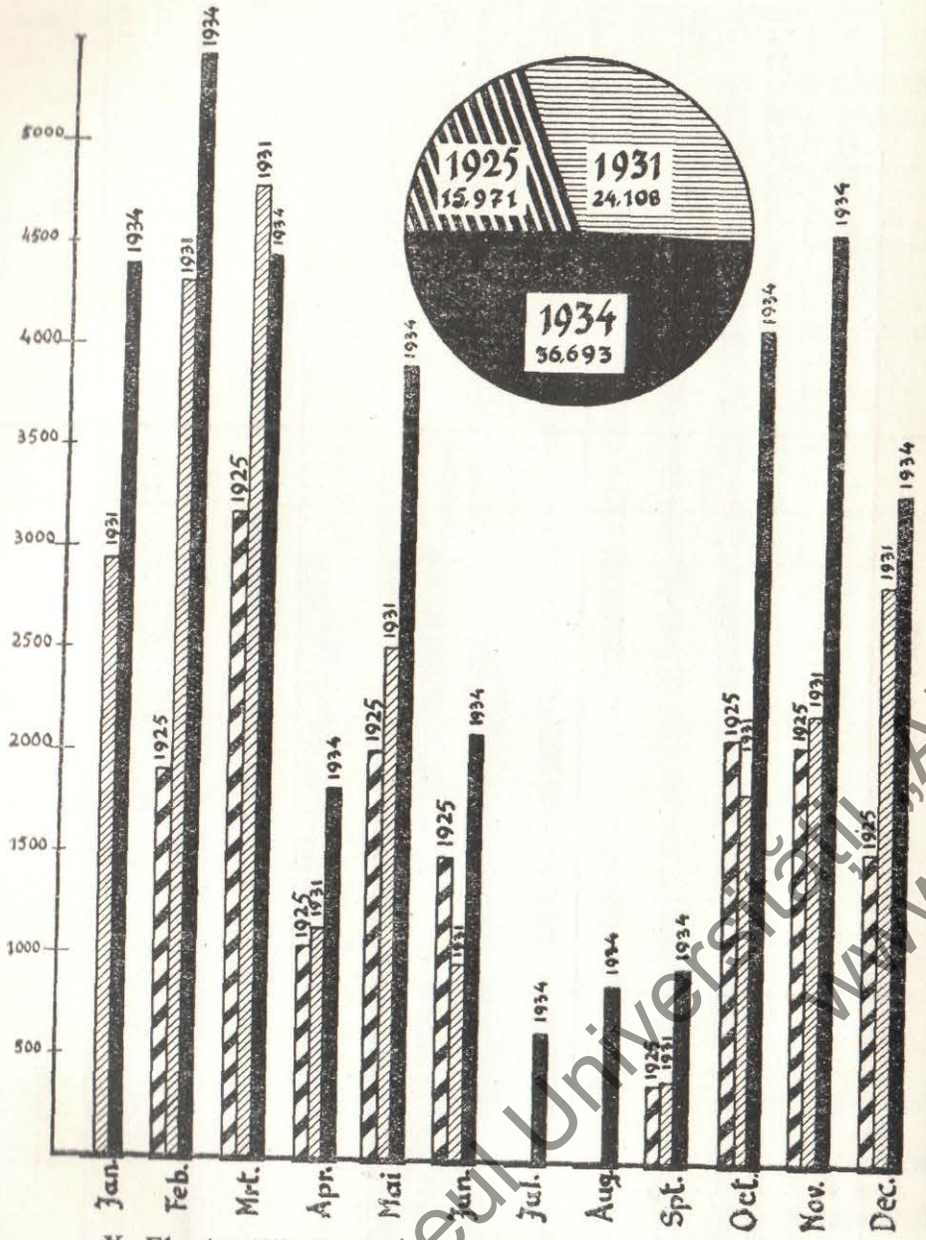

X. Fluctuaţiile lunare în frecventarea Bibliotecii

Sectoarele din cerc reprezintă totalul cititorilor în anii calendaristici 1925, 1931 şi 1934; coloanele verticale redau numărul lunar al cititorilor în aceşti ani; cf. şi tabloul IX, pg. 533

Muzeul Universităţii „Alexandru Ioan Cuza" din Iaşi
www.muzeul.uaic.ro

Cu privire la tabloul Nr. X e de observat că, până în 1932, Biblioteca *în timpul vacanţei* a fost închisă, lipsesc deci coloanele verticale pentru lunile respective; abia de atunci încoace Biblioteca funcţionează în permanenţă — bineînţeles cu excepţia zilelor de sărbătoare —.

Operaţiile pentru obţinerea unei cărţi din Bibliotecă sunt următoarele: cititorul caută cartea pe care doreşte s'o citească sau s'o împrumute, la catalog, pentru a avea siguranţa că există în Bibliotecă, notează apoi cota de pe fişă cu indicaţiile bibliografice pe un buletin de lectură pe care-l pune în cutia colectoare.

Comenzile date în cursul dimineţii sunt servite la ora 15, cele date după amiază se servesc a doua zi dimineaţă. În caz de urgenţă bine dovedită, după putinţă, cărţile sunt servite imediat.

Prin colectarea comenzilor se asigură pe de o parte liniştea lectorilor din sală, turburată de umbletul personalului, zângănitul cheilor şi sgomotul produs de deschiderea dulapurilor şi scosul cărţilor; pe de altă parte în felul acesta un singur funcţionar — „expedientul" — face treaba la care înainte erau puşi cel puţin doi-trei inşi. Aceasta înseamnă nu numai economie de mână de lucru, ci permite şi a da răspunderea *ordinei desăvârşite unei singure persoane*. Or, *principiul* responsabilităţii îşi arată efectele ei binefăcătoare chiar în lucruri mici — cum e bunăoară servitul cărţilor.

Fără buletin de împrumut cititorii se pot folosi singuri de volumele bibliotecii uzuale şi de ultimele numere a 180 reviste ştiinţifice şi culturale expuse în sala de lectură.

Studenţii cu permisele speciale pentru împrumut acasă, au dreptul de a împrumuta 5 volume pe câte patru săptămâni, profesorii pot împrumuta 25 volume pe câte 3 luni. Dacă în timpul acesta cărţile nu sunt cerute de alţi amatori, împrumuturile se pot prelungi.

În genere, studenţii fiind supuşi unui control riguros, ei sunt destul de punctuali în ce priveşte restituirea la timp a operelor împrumutate; profesorii cam lasă de dorit. Hotărîrile Comisiei Bibliotecii au investit pe funcţionarii Bibliotecii cu dreptul de a aplica şi profesorilor toată rigoarea regulamentului, pentru a se curma pericolul revenirii regimului înlăturat, când din indulgenţă şi politeţă faţă de profesori s'au descomplectat mii de colecţii din cele mai de valoare.

În cazuri bine motivate, Biblioteca aduce volume şi dela alte biblioteci din ţară şi străinătate — spesele fiind suportate bineînţeles de solicitator.

Ne-au servit în privinţa aceasta cu mare amabilitate mai ales Bibliotecile Universităţilor din Cernăuţi şi Cluj, în cazuri mai rare Biblioteca Academiei Române şi Fundaţia Carol Bucureşti, Biblioteca Arhivelor Statului Chişinău, Biblioteca Astra Sibiu, Biblioteca Brukenthal Sibiu, Biblioteca Ureche Galaţi. În străinătate am apelat cu succes la Biblioteca Statului din Berlin, precum şi la bibliotecile universitare din Strasbourg, Breslau, Tübingen, Göttingen, Cracovia, Lemberg, Praga, Budapesta, Viena.

În ce priveşte consultarea colecţiilor Bibliotecii, ne lămuresc tablourile şi graficele XI—XIV dela paginile următoare.

XI. Operele consultate în anii 1934 şi 1935

ANUL	Numărul celor înscrişi cu dreptul de a		S'au servit pentru a fi citite în sală *				TOTALUL publicaţiilor ce s'au servit în sală		S'au împrumutat acasă				TOTALUL împrumuturilor acasă		TOTAL GENERAL	
			Cărţi		Periodice				Cărţi		Periodice					
	citi în sală	împrumuta acasă	Opere	Volume	Colecţii	Volume	Opere	Volume	Opere	Volume	Opere	Volume	Opere	Volume	Opere	Volume
1934	1.319	192	7.385	7.633	709	4.658	**8.094**	**12.291**	4.137	4.691	284	836	**4.421**	**5.527**	**12.515**	**17.818**
1935	1.351	397	6.094	6.730	667	2.236	**6.761**	**8.966**	6.310	7.125	462	892	**6.772**	**8.017**	**13.533**	**16.982**

XII. Totalul volumelor comunicate

ANUL	CĂRŢI		PERIODICE		Totalul operaţiilor	
	Opere	Volume	Opere	Volume	Opere	Volume
1934	30.380	33.552	1.710	10.344	**32.090**	**43.896**
1935	26.499	29.105	1.275	3.929	**27.774**	**33.034**

După facultăţi şi pe specialităţi operele consultate sau împrumutate în anii 1934 şi 1935 se pot vedea din tabloul XIII, pag. 537.

* Rubrica aceasta reprezintă totalul volumelor care au stat la dispoziţia lectorilor, însă nu totalul volumelor comunicate, fiindcă aceeaşi operă poate fi consultată de acelaşi lector în mai multe rânduri, fiindu-i pusă la dispoziţie timp de o lună sau la nevoie şi mai mult.

XIII. Repartizarea pe materii a operelor care s'au servit în 1934—1935

MATERIA		Anul 1934						Anul 1935					
		Operaţii în sală		Împrumut. în sală		Împrumuturi acasă		Operaţii în sală		Împrumut. în sală		Împrumuturi acasă	
		Opere	Volume	Opere	Volume	Opere	Volume	Opere	Volume	Opere	Volume	Opere	Volume
I. Bibliografie, Biblioteconom.	Cărţi	76	85	27	35	27	33	22	25	16	16	10	15
	Periodice	11	48	7	41	2	2	7	14	6	11	4	4
II. Teologie, Biserică	Cărţi	209	216	107	111	33	33	158	185	91	103	46	55
	Periodice	22	167	4	61	2	6	5	15	2	4	3	7
III. Filos., Pedag., Învăţăm.	Cărţi	3.613	3.858	887	940	553	615	2.879	3.065	732	811	915	976
	Periodice	68	179	29	204	15	34	106	285	49	119	38	42
IV. Filol. clasică şi modernă	Cărţi	2.412	3.747	818	893	356	393	2.040	2.192	397	467	482	495
	Periodice	99	254	37	77	28	42	89	166	36	71	52	82
V. Romanistică, Folclor	Cărţi	510	526	60	117	47	62	534	562	138	147	93	108
	Periodice	71	264	17	47	6	9	57	80	19	42	14	16
VI. Istorie, Arheolog., Geogr.	Cărţi	3.440	3.729	929	1.028	391	437	2.91	3.188	796	936	555	611
	Periodice	215	577	63	181	25	57	134	240	57	142	38	69
VII. Sociologie	Cărţi	1.497	1.536	283	287	151	177	713	851	175	177	114	121
	Periodice	86	551	31	203	7	10	19	57	14	67	9	16
VIII. Ştiinţe economice	Cărţi	1.436	1.462	258	265	114	127	1.153	1.218	291	298	291	313
	Periodice	140	1.936	35	163	23	128	111	513	58	168	43	92
IX. Drept, Politică	Cărţi	2.432	2.522	459	481	223	235	1.970	2.070	494	528	437	565
	Periodice	100	343	65	467	13	20	85	352	76	269	32	66
X. Medicină, Farmacologie	Cărţi	245	255	66	68	45	47	277	294	77	80	121	135
	Periodice	22	103	7	33	4	20	25	75	9	25	8	14
XI. Ştiinţe	Cărţi	3.963	4.286	2.023	1.108	363	388	4.102	4.644	838	917	551	588
	Periodice	81	647	53	460	20	95	96	372	41	88	28	44
XII. Tehnică, Armată	Cărţi	132	137	51	54	28	29	711	745	161	169	93	99
	Periodice	19	338	10	205	4	22	66	606	29	282	10	59
XIII. Cult. gen., Artă, Muzică	Cărţi	5.636	6.202	1.287	1.403	832	1.040	4.526	4.962	943	1.074	862	1.149
	Periodice	650	4.152	298	2.133	92	240	327	877	216	811	131	289
XIV. Beletristică	Cărţi	4.779	4.991	1.136	1.203	974	1.034	4 389	4.691	945	107	1.790	1.895
	Periodice	126	785	53	383	43	151	148	318	55	130	67	91
TOTAL . . .	Cărţi	30.380	33.552	7.385	7.633	4.137	4.691	26.499	29.105	6.094	6.730	6.310	7.125
	Periodice	1.710	10.344	709	4.658	284	836	1.275	3.929	667	2.236	462	892
		32.090	43.896	8.094	12.291	4.421	5.527	27.774	33.034	6.761	8.966	6.772	8.017

Muzeul Universităţii „Alexandru Ioan Cuza" din Iaşi www.muzeul.uaic.ro

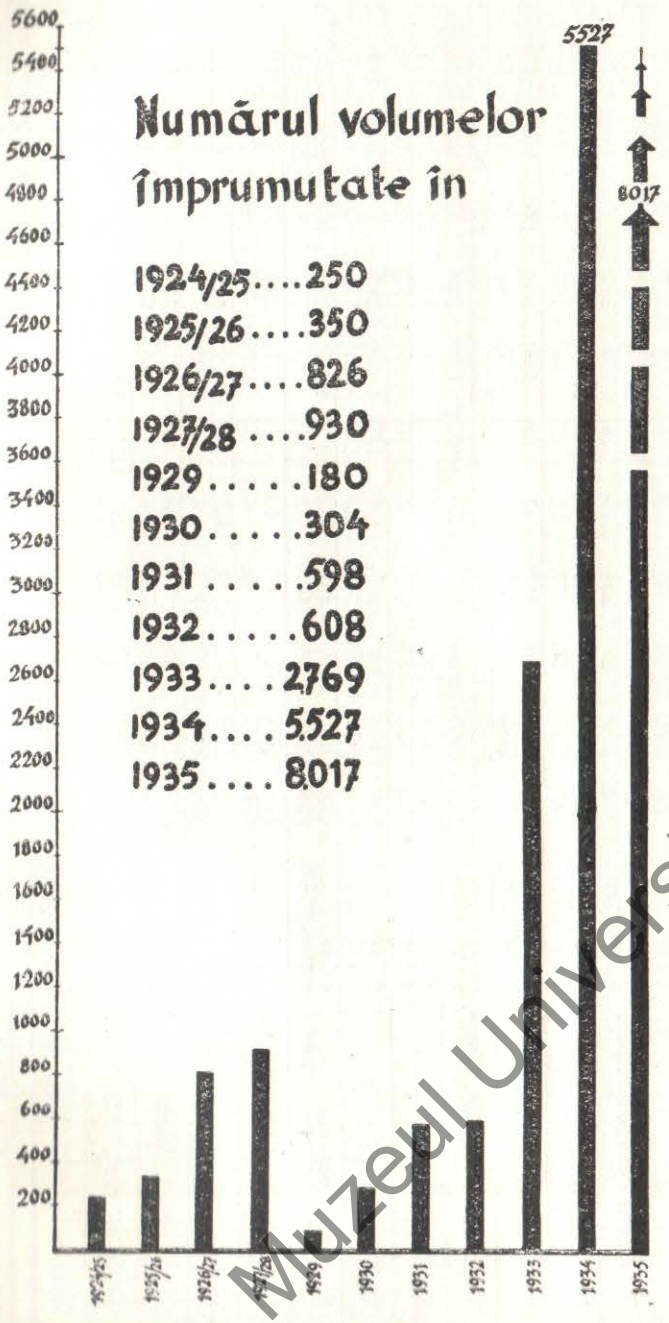

XIV. Tabloul împrumuturilor 1925—1935

Faţă de numărul mereu în creştere a cititorilor şi de sporirea rapidă a împrumuturilor, este interesant de a urmări şi evoluarea fondurilor bugetare puse la dispoziţia Bibliotecii de Ministerul Instrucţiunii la capitolul materialelor (despre fondurile alocate pentru personalul Bibliotecii, vezi mai jos pag. 531 ş. u.).

Credem că în privinţa aceasta, tabloul de pe contrapagină vorbeşte de la sine.

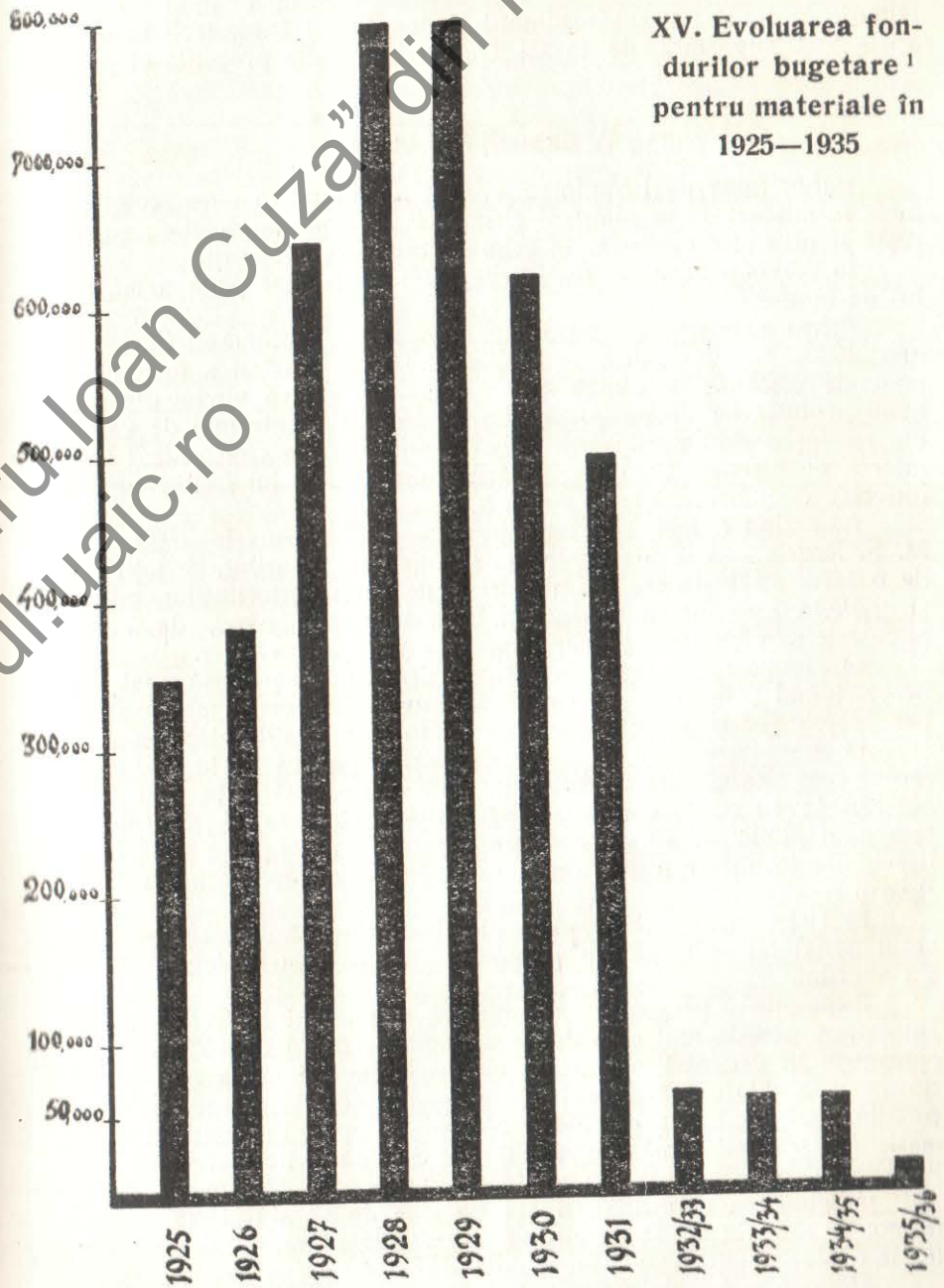

XV. Evoluarea fondurilor bugetare [1] pentru materiale în 1925—1935

[1] Ajutoarele extrabugetare (acordate, de ex., pentru refacerea stricăciunilor cauzate de incendiul din Martie 1932) nu sunt trecute aici.

Muzeul Universităţii Alexandru Ioan Cuza” din Iaşi
www.muzeul.uaic.ro

Tablourile de mai sus invederează, credem, în mod destul de lămurit că toată povara susţinerii şi desvoltării Bibliotecii în ultimii ani a fost suportată de însăşi Universitatea din propriile ei puteri.

7. Expoziţii şi vizite

Publicitatea unei biblioteci constă nu numai în cifra colecţiilor puse în mişcare şi în numărul cititorilor şi împrumutătorilor; ea sporeşte şi prin alte mijloace, în primul rând prin expoziţii.

În privinţa aceasta, realizările Bibliotecii sunt până acum destul de modeste.

Prima expoziţie s'a organizat cu ocazia „Săptămânii Cărţii" din anul 1933, în zilele dela 18—25 Mai 1933; cadrul a fost cât se poate de restrâns; în schimb s'au expus — în câteva vitrine din cabinetul profesorilor de pe lângă sala de lectură — cele mai de valoare din raritătile Bibliotecii: cele două exemplare din Ciasornicul Domnilor a lui Neculae Costin, gramatica sanscrită a lui Eminescu (manuscris), documente, cărţi rare ş. a.

Expoziţia a fost repetată pe ziua de 1 Noemvrie 1933, când M. S. Regele, după deschiderea solemnă a cursurilor, însoţit fiind de o suită strălucitoare de miniştri şi de capii autorităţilor militare şi civile, a binevoit să viziteze şi Biblioteca, rămânând, după chiar augustele sale cuvinte, plăcut impresionat de cele văzute.

O atenţie specială a dat M. S. gramaticii sanscrită a lui Eminescu, luând dela D-l director al Bibliotecii informaţii mai amănunţite asupra şederii lui Eminescu ca bibliotecar la Biblioteca noastră.

O desvoltare mai mare s'a dat expoziţiei cărţii în 1934 prin faptul unei inaugurări solemne în Aula Universităţii, în ziua de 18 Mai 1934; cu această ocazie D-l custode *Grigore G. Scorpan,* în faţa unui public de câteva sute de capete, în mare parte scolari dela liceele din localitate, a desvoltat o conferinţă bine documentată despre tiparul românesc.

În 1935, încurajaţi de succesele recoltate în anii precedenţi, am cerut Senatului univ. pentru expoziţie sala Marelui Colegiu, care ni s'a acordat.

Expoziţia — pregătită cu îngrijire şi punând în relief tot ce Biblioteca posedă mai de valoare şi frumos — arăta desvoltarea cărţii româneşti în decursul veacurilor, cu deosebită privire la cartea moldovenească. Alături de obiectele expuse din colecţiile Bibliotecii, expoziţia a câştigat şi prin câteva colecţii de opere cu conţinut matematic din trecutul românesc, expuse de Seminarul de matematici dela Facultatea de Ştiinţe de sub conducerea D-lui prof. *Alexandru Myller.*

Deschiderea expoziţiei, fixată pe ziua de 13 Mai 1935, după o frumoasă conferinţă a D-lui custode *Haralamb Mihăescu* despre „Cartea în evoluţia culturii", s'a făcut de D-l rector *Traian Bratu* personal.

Afluenţa publicului a fost îmbucurător de mare şi nu s'a mărginit, ca de obicei, la studenţi şi liceeni; ci pe la expoziţie s'au perindat

şi numeroşi intelectuali din oraş, chiar şi câţiva oaspeţi străini; numărul total al vizitatorilor a fost de 2.146.

În această ordine de idei mai menţionăm că mai toţi profesorii şi intelectualii străini, invitaţi pentru conferinţe sau în trecere prin Iaşi, sunt conduşi şi prin Bibliotecă, care din 1897, când s'a mutat în localul frumos mobilat şi prevăzut cu marile picturi murale din clădirea Universităţii, se numără printre frumuseţile Iaşului.

Dintre vizitele oficiale menţionăm cele ale miniştrilor de instrucţie, D-l *Dimitrie Gusti* în August 1932 şi la 1 Noemvrie 1933; D-l *Constantin Anghelescu* la 8 Septemvrie 1934. D-l *Petru Andrei,* subsecretar de Stat la Min. Instr. în guvernul D-lui Vaida-Voevod, a vizitat Biblioteca în mai multe rânduri.

Toţi aceşti înalţi demnitari s'au declarat foarte satisfăcuţi de cele constatate. D-l *D. Gusti,* iniţiatorul reorganizării din 1916, şi D-l *P. Andrei,* ca fost director al Bibliotecii noastre, fiind deosebit de impresionaţi de progresele realizate, au promis toată solicitudinea şi tot sprijinul pentru continuarea lucrărilor. Acelaşi lucrul a promis şi D-l ministru *C. Anghelescu.*

Pentru a cunoaşte organizarea şi funcţionarea Bibliotecii noastre ne-au vizitat în Noemvrie 1935 D-l *Traian Popovici* dela Biblioteca Academiei Române, în Decemvrie 1935 D-l *Ioan Muşlea,* directorul Bibliotecii Universităţii din Cluj.

La publicitatea Bibliotecii a mai contribuit şi un articol despre „Biblioteca Universităţii din Iaşi" apărut în revista *Boabe de Grâu* anul 5 (1934), Nr. 5, pg. 257—283.

8. Îngrijirea şi conservarea colecţiilor

1. Controluri. Instrucţiunile bibliotecare prevăd pentru fiecare an câte un control mai mare. Un control general s'a făcut, după trecerea Bibliotecii sub noua direcţie, în vara anului 1932. Au fost revăzute toate colecţiile de cărţi-primete, fiind controlate întâi cu ajutorul registrelor inventar la dulapuri, iar când controlul făcut în felul acesta s'a dovedit a fi prea puţin exact, cărţile au fost scoase toate din dulapuri şi comparate cu înregistrările din inventare, notându-se lipsurile.

Scopul acestui control a fost dublu. Ţineam întâi să cunoaştem lipsurile. Ultimul control general se făcuse în 1923; din raportul directorului Bibliotecii din 1924/925 se ştia că lipsurile se ridică la aproape 30.000 volume (Anuarul Univ. Iaşi 1924/925, pg. 113).

În 1932 totalul lipsurilor constatate la cărţi-primete — justificate şi nejustificate — a fost de 31.127 de volume; la ele se mai adaugă lipsurile la periodice care, cu foarte mare aproximaţie, se pot evalua la cca 10—20.000 vol. şi fascicole, precum şi lipsurile la dublete, care însă nici cu cea mai mare aproximaţie nu pot fi evaluate.

De aici, după o evaluare aproximativă, un număr de circa 11.100 volume lipsă dela dulap puteau fi privite ca lipsuri justificate, şi anume:

Muzeul Universităţii „Alexandru Ioan Cuza" din Iaşi
www.muzeul.uaic.ro

746 volume nerestituite de împrumutători, 423 volume aflate la legătorul de cărţi, circa 10.000 de volume transportate în iarna anului 1918 în subsol fără a se consemna într'un proces-verbal sau a se face menţiune în registre.

S'a depus muncă multă pentru recuperarea cel puţin a lipsurilor justificate. Unele împrumuturi fiind date de mai mulţi ani, ba chiar de decenii, s'a adresat un apel profesorilor Universităţii — în unele cazuri ne-am adresat şi foştilor profesori — pentru restituirea cărţilor împrumutate. Iar după ce apelul şi-a făcut primul efect, împrumutătorii notaţi în condicile de împrumut ale Bibliotecii sau care se ştiau după buletinele de împrumut, fură repartizaţi între funcţionarii Bibliotecii, fiecare dintre funcţionari având un număr de împrumutători pentru a lua contact direct cu dânşii şi a le clarifica situaţia. În felul acesta Biblioteca — afară de volumele restituite benevol în urma primului apel — a mai intrat în posesia a 284 de opere în 427 volume, dintre care 147 volume şi fascicole de reviste.

După controlul general din 1932, în anii următori ne-am mulţumit cu controluri parţiale.

Un control parţial mai întins, ce a dat rezultate foarte instructive, s'a făcut în 1935. S'au controlat atunci înregistrările de cărţi şi broşuri primite în anii 1933—1935, adică partea mai recent şi mai bine pusă la punct a Bibliotecii. Rezultatele acestui control le indică tabloul XVI, la pag. 543.

Directorul, în raportul său către Comisia Bibliotecii, explică procentul mare de lipsuri nejustificate (42 cărţi şi 30 broşuri la un număr de 10.551 de volume în timp de mai puţin de doi ani de zile) prin faptul că unii funcţionari ai Bibliotecii, în dorinţa de a-şi servi cunoştinţele, foştii lor profesori sau alte persoane, cu ocolirea formelor legale — uneori plictisitoare — practică încă vechiul sistem de a împrumuta cărţi fără buletine în regulă.

Că această explicaţie a fost justă, s'a dovedit ulterior, când unele din cărţile date lipsă au reapărut la locurile lor [1]. Comisia Bibliotecii, extrem de scandalizată de acest fapt, a însărcinat pe D-l director: *a)* să facă tot posibilul pentru a se termina, odată pentru totdeauna, cu acest abuz; *b)* să pună în vederea funcţionarilor Bibliotecii că celor vinovaţi, dacă vor fi prinşi asupra faptului, li se va aplica imediat şi fără şovăire sancţiunea cea mai gravă, adică demiterea din serviciu.

2. Legatul cărţilor. Instrucţiunile clasice de biblioteconomie prevăd că niciun volum nelegat nu va fi aranjat definitiv în depozit.

La noi acest principiu nu s'a putut realiza niciodată, pentrucă creşterea colecţiilor prin „depozitul legal" era totdeauna mare, iar depozitul legal se caracterizează prin multe tipărituri de mică valoare sau chiar fără nicio valoare ştiinţifică sau literară. În adevăr ar fi un non sens să se plătească — aşa cum s'a chiar întâmplat pe vremuri — pentru legatul unei broşuri câte odată de zece ori valoarea ei.

[1] Au reapărut 19 titluri, astfel că totalul lipsurilor a rămas de 53.

Controlul cărţilor formatul I — VI

Formatul	Totalul înregistrărilor	Totalul lipsurilor justific. şi nejustific.	Justificarea lipsurilor: Volume date pt. corecturi	Volume împrumutate	Teze	Volume înregistrate şi netigăte	Volume trecute la uzuale	Volume defecte	Volume trecute la alt format	Volume aflate la legătorie	Volume trecute la periodice	Vol. aflate în timpul controlului	Volume trecute la ad-ţie	Volume aflate la un serviciu	Volume date pt. tradus tit.	Volume găsite la duplet	Numere anulate	În vitrină	Vol. puse la Nr. greşit	Lipsuri nejustificate
I	126	11	1	1		4						2								1
II	906	183	9	122		10	2	2		10		7			1	2				19
III	909	82	10	20	9	18		7		1						1				16
IV	324	32		4	4	10	2			1		1		1	1			3	1	4
V	34	2																		2
VI	6																			
Total..	2.305	310	20	147	13	42	4	9		12		10		1	2	5		3	1	42

Controlul broşurilor formatul I B — VI B

Formatul	Totalul înregistrărilor	Totalul lipsurilor justific. şi nejustific.	Justificarea lipsurilor: Volume date pt. corecturi	Volume împrumutate	Teze	Volume înregistrate şi netigăte	Volume trecute la uzuale	Volume defecte	Volume trecute la alt format	Volume aflate la legătorie	Volume trecute la periodice	Vol. aflate în timpul controlului	Volume trecute la ad-ţie	Volume aflate la un serviciu	Volume date pt. tradus tit.	Volume găsite la duplet	Numere anulate	În vitrină	Vol. puse la Nr. greşit	Lipsuri nejustificate
I B	1.289	70	36	5		19		2	1				2							5
II B	2.344	125	30	39	5	22			10		3	2	1	1						12
III B	4.244	195	30	31	43	40			11	1	12		1		1	3	1		11	10
IV B	237	6				3														3
V B	130	4			1	2														
VI B																				
Total	8.244	400	96	75	49	86		2	22	1	15	2	4	1	1	3	1		11	30
TOTAL GENERAL	10.549	710	116	222	62	128	4	11	22	13	15	12	4	2	3	8	1	3	12	72

XVI. Rezultatul controlului parţial din Iulie 1935

Muzeul Universităţii „Alexandru Ioan Cuza" din Iaşi www.muzeul.uaic.ro

De aceea vechea conducere a Bibliotecii se conducea după principiul de a lega numai o parte din cărţi.

Mai mult de o treime din volumele destinate pentru legare se lucra foarte solid, în piele şi pânză; restul se lega mai puţin pretenţios în jumătate-pânză. Totalul legăturilor a fost următorul:

Anul	Num. vol. legate	Costul	Anul	Num. vol. legate	Costul
1926	859	Lei 31.615	1929	1.959	Lei 228.426
1927	464	51.968	1930	1.668	185.024
1928	673	71.796	1931	2.111	204.323

Experienţa n'a confirmat însă acest principiu. Căci numărul de 7.734 de volume puse prin legare la adăpost în aceşte ani cu o cheltueală de lei 773.152, faţă de 28.912 de volume câte s'au înregistrat în răstimpul acestor şase ani, s'a dovedit a fi mult prea mic şi nu putea asigura o conservare mulţumitoare a colecţiilor. Pedeasupra cărţile nelegate uşor se aranjează la loc greşit; or, într'o bibliotecă mai mare o carte rătăcită poate fi considerată ca şi pierdută.

Problema pusă aici se complică prin faptul că după 1932 fondurile bugetare au fost reduse în mod catastrofal (vezi tabloul XV, pag. 539). Ceea ce în vremuri bune păruse nerealizabil, cum putea să se rezolve acum cu mijloace incomparabil mai mici? O soluţie trebuia găsită. Era evident că în special numeroasele periodice trebuiau legate, mai întâi pentru că o administraţie bibliotecară la periodice se poate face numai cu unităţi bibliografice, adică cu volume complecte (legate), în al doilea rând pentrucă de când lumea, fascicolele şi broşurile separate sunt cele mai expuse la pierdere.

După îndelungată chibzuinţă, vechiul sistem de a lega cărţile fu părăsit şi s'a adoptat următoarea soluţie:

Principial nu se mai înregistrează la primete nicio tipăritură, volum sau fie chiar foaie volantă, care n'a trecut mai întâi pe la legătorie. Ne mulţumim pentru moment (mai târziu, când vom avea fonduri la dispoziţie, lucrurile se vor schimba) în genere cu legături simple în jumătate-pânză; numai cărţile pentru biblioteca uzuală se leagă în jumătate-piele sau pergamoid, iar vechile cataloage ale Bibliotecii, precum şi registrele curente, au fost legate foarte solid, în pânză de doc.

Alături de aceasta, pentru nenumăratele broşuri mici, ca şi pentru colecţiile necomplecte de reviste am introdus o cartonare specială, foarte ieftină, care asigură însă manipularea bibliotecară şi o întrebuinţare sigură. E vorba de un sistem american, care a fost desăvârşit de conducătorul Bibliotecii de Economie Mondială din Kiel şi care oferă şi avantajul unei catalogări nedeosebite întru nimic de aceea a unei opere legate în piele.

O altă ieftenire a fost realizată prin înfiinţarea unei legătorii proprii. Am avut norocul să găsim personal îndemânatec, căruia i se ataşează în orele libere şi ceilalţi oameni de serviciu, pentru lucrările

ajutătoare mai uşoare. Până acum nu este încă posibil să facem în atelierul propriu toate lucrările de legătorie; în scurt timp însă nu vom mai avea nevoie să legăm nimic în oraş. Pe lângă ieftinătatea şi promptitudinea lucrării, vom avea atunci şi avantajul că nu va mai fi nevoie de a scoate cărţi din Bibliotecă, înainte de a fi definitiv înregistrate şi înrolate.

În felul acesta, până la finele anului 1935, s'au legat complet sau s'au cartonat toate colecţiile de reviste; tot ceea ce se găseşte astăzi în depozitele definitive este sau legat sau cartonat. Tabloul XVII ce urmează informează în amănunte despre lucrările de legătorie.

ANUL	LEGAT				CARTONAT			
	Ateliere străine		Atelier propriu [1]		Ateliere străine		Atelier propriu [1]	
	Volume	Costul în lei	Volume	Costul în lei	Volume	Costul în lei	Volume	Costul în lei
1931 . . .	2.111	204.323	—	—	—	—	—	—
1932 . . .	3	250	—	—	—	—	—	—
1933	31	1.288	—	—	—	—	—	—
1934 . . .	1.093	39.807	841	9.222	2.700	4.471	4.806	5.421
1935 . . .	894	23.411	1.243	17.710	—	—	14.526	19.905

În anul 1934 s'a pus aşadar la adăpost un număr de 9.386 volume cu o cheltueală de lei 58.921; în anul 1935 — în mare parte cartonări de periodice necomplecte — 16.663 de volume cu lei 61.026.

După terminarea lucrărilor de ordine, numărul cartonărilor va da înapoi; în schimb va creşte numărul legăturilor mai solide.

3. MOBILIERUL. APARATURA BIBLIOTECARĂ. LOCALUL. S'a arătat mai sus situaţia localului vechiu al Bibliotecii, precum şi a sălilor ce ni s'au aprobat de Rector şi Senat în 1934. În ce priveşte întrebuinţarea lor, în sala de lectură, deasupra aulei şi în camerele dela parter sunt adăpostite primetele; în subsol, periodicele şi broşurile; dedesubtul balustradei din aulă, dubletele; în pod, ziarele vechi; în dulapurile de pe coridoare, ziarele legate.

Deşi aceste depozite sunt în general practicabile, ele sunt departe de a fi ideale: duc lipsă de lumină, de aer şi de uscăciune pag. 521, pag. 547 ş. u. Sunt şi prea în depărtate unele de altele; o cerinţă naturală reclamă ca depozitele să fie situate central; ale noastre sunt disparate şi împrăştiate prin trei caturi ale palatului Universităţii.

[1] La această rubrică nu este trecută mâna de lucru, deoarece la legătorie lucrează laboranţi de ai noştri, nici amortizarea mobilierului, maşinilor etc., care intră la inventar. Cifrele date aici se referă numai la costul materialelor procurate.

Muzeul Universității „Alexandru Ioan Cuza” din Iași www.muzeul.uaic.ro

Pentru moment acest rău nu se poate remedia. Tot aşa igrasia în depozitele din subsol n'a putut fi îndepărtată complet. Este pe urmă necesar să se protejeze colecţiile contra prafului şi să li se ofere aer şi lumină. Aceasta se va face treptat-treptat, pe măsura fondurilor disponibile. Chiar şi până acum, toate sumele de care am putut face rost, s'au dat pentru amenajări de felul acesta.

În ceea ce priveşte mobilierul, sala de lectură posedă mobilier foarte frumos ornamentat şi sculptat în lemn de stejar, la care s'au mai adăugat 70 scaune şi 7 mese mari. Pentru birourile funcţionarilor, mobilierul lipsea complect, întru cât mai înainte asemenea birouri nu existau; aproape totul trebuia construit din nou sau transformat mobilierul vechiu; şi nici astăzi nu suntem încă complet echipaţi.

În depozite e nevoie încă de dulapuri şi rafturi; din motive de economie, noi construim din lemn, în atelierul propriu. De sigur că această stare de lucruri nu poate dura, deoarece azi o instalaţie bibliotecară se face numai din fier şi beton, pentru a se evita pericolul de incendiu.

Cel mai prost stăteau lucrurile în ceea ce priveşte aparatura bibliotecară, care lipsea, se poate spune, cu desăvârşire. Aici lipsa de fonduri s'a simţit în mod deosebit, fiind obligaţi să ne procurăm din comerţ numai ceea ce costa ieftin; cea mai mare parte din cartoteci, dulapuri şi mobilier de birou s'a construit iarăşi în atelierul propriu.

Astăzi toate serviciile sunt înzestrate în aşa fel, ca să poată funcţiona, chiar dacă sunt departe de a corespunde tuturor nevoilor. Pentru a se putea scrie fişele la maşină, s'au procurat două maşini de scris, de ocazie; Biblioteca poseda o mică maşină de scris veche care, cu aprobarea Comisiei Bibliotecii, s'a schimbat cu o maşină de birou mai solidă. Când vremurile vor fi mai bune, va fi nevoie să se procure încă cel puţin două maşini de scris speciale, cu caractere mărunte (Perlschrift).

9. Regulamentul de funcţionare

Biblioteca funcţiona, până în 1935, pe baza unui „Regulament pentru Biblioteca Universităţii din Iaşi", aprobat cu Î. D. R. Nr. 2.271 din 9 Iunie 1916 şi publicat în *Monitorul Oficial* Nr. 63 din 21 Iunie 1916; acest regulament din 1916 era inspirat în general de modelele bibliotecilor germane.

În 1932, creindu-se o nouă lege de organizare a universităţilor, iar în Decemvrie 1933 regulamentul ei de aplicare, se ivi necesitatea punerii în concordanţă a vechiului regulament cu nouile dispoziţiuni. Comisia Bibliotecii s'a ocupat în mai multe şedinţe cu modificarea regulamentului, care a fost apoi aprobat de Senat şi, cu mici schimbări, acceptat şi de Minister. El fu promulgat prin Î. D. R. Nr. 2.826 din 12 Decemvrie 1935 şi publicat în *Monitorul Oficial* Nr. 292 din 19 Decemvrie 1935, pg. 8580 ş. u.

Faţă de regulamentul din 1916, noul regulament nu cuprinde modificări multe. În ceea ce priveşte administraţia Bibliotecii, împrumutul de cărţi, sancţiunile, el aproape nu diferă de cel vechiu; cele mai multe modificări privesc capitolul personalului Bibliotecii.

Înainte de toate s'a introdus principiul responsabilităţii personale a funcţionarilor, în sensul că întregul personal răspunde materialiceşte de orice lipsă de cărţi, reviste etc., provenită în timpul serviciului din cauza neglijenţei sau culpei sale.

Impunerea acestei dispoziţii se încercase prima dată în 1929, fiind însă respinsă de Comisia Bibliotecii în şedinţa dela 18 Ianuarie 1930 [1]. Având în vedere îmbunătăţirile aduse în ultimii ani atât localului cât şi organizării Bibliotecii, Comisia a fost de astădată de părere că acest principiu trebue introdus în noul regulament, ceea ce s'a făcut în şedinţa dela 23 Februarie 1934.

Cu această ocazie directorul, în numele său propriu, cât şi în numele personalului, a făcut următoarea declaraţie:

Primesc bucuros atât pentru mine personal, cât şi pentru personalul Bibliotecii, amendamentul privitor la răspunderea materială a personalului pentru daunele provenite în timpul serviciului din cauza neglijenţei sau culpei sale.

Ţin însă să dau următoarea declaraţie, care rog să fie trecută şi în procesul-verbal al şedinţei:

În actuala situaţie a Bibliotecii, orice pretenţie de răspundere devine iluzorie, dacă Comisia şi directorul Bibliotecii nu se vor îngriji de o aşa înzestrare a Bibliotecii, încât să fie posibilă păstrarea şi administrarea în condiţii normale a inventarului ei.

În privinţa aceasta Biblioteca are unele doleanţe care, cu cât sunt mai vechi, cu atât mai imperios se impun.

Trebue să relev în primul rând chestia localului. Avem nevoie de:

1. *Loc pentru birourile funcţionarilor. „The staff is the library"*, personalul este Biblioteca, spun instrucţiunile clasice de biblioteconomie.

Or, cât timp personalul Bibliotecii va fi silit să execute o parte din lucrările curente în sala de cetire, în mijlocul lectorilor, lângă uşa de intrare sau la vestiar; cât timp serviciul accesiunii lucrează, cu 5 funcţionari, într'un birou de 3,75 m. lungime şi 3,25 m. lăţime, unde, cu toată bunăvoinţa ce se depune, nu se găseşte un locşor pentru prospectele de librărie şi cataloagele de anticariat care sunt de o importanţă capitală pentru funcţionarea acestui serviciu; cât timp primul bibliotecar este băgat cu arhiva Bibliotecii într'o cămăruţă de 1,75 × 3,25 m., iar în cabinetul directorului, dacă intră două persoane, nimeni nu mai poate să se mişte; cât timp plouă în sala catalogării şi nu e loc pentru dulapurile periodicelor...., atât timp toate eforturile personalului pentru o orânduire mai bună în Bibliotecă sunt, din capul locului, pe jumătate zadarnice.

2. În ceea ce priveşte *locul necesar depozitării cărţilor şi periodicelor*, cred că ajunge să reamintesc onor. Comisiuni că, din cele 12 camere cerute de noi cu prilejul mutării facultăţilor de Litere şi de Drept din palatul vechiu, Biblioteca n'a luat până acum nici una; că zeci de mii de primete sunt aşezate pe două rânduri, fiind prin urmare foarte greu accesibile, chiar în sala de cetire; că volumele nou înregistrate se depozitează fie în balconul aulei unde sunt deteriorate de o căldură excesivă atât în timpul iernii cât şi vara; fie în băşcă, unde nu pot fi în deajuns ferite de umezeală; că Biblioteca nu dispune, până acum, de o magazie pentru depozitarea dubletelor, care sunt, prin urmare, deseori mutate din lipsă de spaţiu, făcând astfel aproape imposibil un control mai riguros; că ziarele sunt aruncate,

[1] Procesul-verbal Nr. 1 din 1930 spune la pg. 24: „În ce priveşte răspunderea solidară a funcţionarilor pentru averea Bibliotecii, D-l director atrage atenţia că această răspundere presupune local propriu de bibliotecă şi organizare modernă, ceea ce nu-i cazul la Iaşi".

Muzeul Universității Alexandru Ioan Cuza din Iași www.muzeul.uaic.ro

fără nici o ordine, parte în podul Bibliotecii, parte în başcă — toate acestea din lipsă de loc.

3. Una din primele condiţiuni ce se pune la oricare Bibliotecă, este *lumina suficientă*. Or, Biblioteca noastră n'are niciun singur depozit, unde lumina naturală, şi cu cea artificială ar satisface cele mai elementare cerinţe în privinţa aceasta.

Atât în balconul aulei, cât şi la majoritatea dulapurilor din sala de citire, în pod, în başcă—peste tot trebue să umbli cu lampa de buzunar la căutarea cărţilor; în cel mai bun caz îţi poţi aranja un fir electric cu o lampă de mână, pierzând de multe ori câte un sfert de ceas pentru a te uita atunci timp de câteva secunde sau minute la ceea ce căutai.

Vorbesc aici numai de pierderea de timp şi de oboseala inutilă, ar trebui să insist însă şi asupra pericolului pentru ochii şi sănătatea funcţionarilor, ce prezintă o asemenea stare de fapt.

4. Fiind vorba de pierdere de timp, nu pot să trec cu vederea faptul că *lipsa aparaturii bibliotecare* celei mai primitive îngreunează lucrările (şi prin urmare şi controlul) într'un mod de care numai specialistul îşi poate da seama.

Lipsesc rafturi, dulapuri, mese, scaune, registre, cartoteci, cutii, cartoane, fişe, vedete, călăreţi, stampile, rezămătoare pentru cărţi şi multe altele, din care s'au confecţionat în ultimele luni un stoc oarecare, însă cu mult mai puţin decât ar cere repararea neglijenţei a nouă decenii.

Aşa de ex. dacă nu ni se poate ceda niciun loc din partea facultăţilor şi va fi nevoe să compensăm lipsa de spaţiu printr'o aşezare mai raţională a cărţilor, o parte din dulapurile şi rafturile existente vor trebui schimbate cu altele corespunzătoare nouilor cerinţe.

5. Trebue pe urmă să se ia în considerare faptul că *majoritatea cărţilor şi periodicelor din Bibliotecă nu sunt legate;* controlul sever care are loc la alte Biblioteci, este la noi deci mult îngreunat, aproape imposibil.

Să dau câteva exemple:

Funcţionarul dela serviciul împrumutului prin a cărui mână trec zilnic câteva sute de volume, din care multe nu numai nelegate, dar chiar rupte, poate el fi tras la răspundere (ţinând seamă şi de faptul că, pe lângă controlul cărţilor, are de îndeplinit multiple alte ocupaţii), dacă nu observă dispariţia unei foi sau coale dintr'o operă oarecare?

Alt exemplu:

Ne sosesc, în prezent, peste 500 de periodice curente—cam a treia parte din ceea ce ar trebui să ne vie,—ceeace face anual un număr de peste 50.000 de fascicole, numere, foi volante etc.

Pentru aşezarea lor administrativă, funcţionarii respectivi au la dispoziţie, în prezent, vreo 400 căsuţe; pentru depozitarea definitivă, nici atât.

Or, cum răspunzi de 50.000 fascicole răzleţe, depozitate în 400 de căsuţe?

Şi unde mai pui că cele 500 de periodice ce ne vin, sunt abia a treia parte din ceea ce ar trebui să ne sosească prin depozit legal?

Unde mai pui că, pe lângă acestea, ne sosesc anual încă vreo 10.000 (de 2 x 5.000) cărţi şi broşuri, prin depozit legal, cu a căror depozitare şi înregistrare trebue să ne ţinem la curent?

6. Deja din cele câteva exemple expuse mai sus, reiese că *suferim mult din cauza insuficienţei mânei de lucru;* asupra acestui punct nu insist, căci prin noul regulament, Comisia Bibliotecii a încercat să remedieze într'o oarecare măsură starea de astăzi.

Şi celelalte rele au fost atacate, însă până acum nicidecum biruite. Se ştie care este piedeca cea mare: lipsa de fonduri. Recunosc bucuros că prin bunăvoinţa Comisiei Bibliotecii şi mai ales a D-lui Rector, cu toată lipsa de fonduri s'a făcut pentru remedierea situaţiei în cei doi ani din urmă mai mult decât oricând înainte.

Sunt convins că şi deacum înainte Comisia Bibliotecii şi Senatul universitar vor da Bibliotecii — celui mai important dintre institutele universitare — tot sprijinul lor.

Mă simt însă obligat să expun această situaţie tocmai în legătură cu chestia responsabilităţii.

Funcţionarii Bibliotecii nu se dau la o parte dela responsabilitate, roagă

însă pe cei în drept să facă totul pentru o aşa înzestrare a Bibliotecii, încât această răspundere să poată fi realmente asumată.

O altă inovaţie a noului regulamentul este crearea, pe lângă funcţionarii ştiinţifici şi personalul de serviciu, a unei trepte intermediare de funcţionari mijlocii: personalul tehnic. Ca atare s'au prevăzut 2 impiegaţi, 1 stoler, 2 legători de cărţi, de altfel cu adaosul că realizarea acestui personal se va face treptat şi în măsura posibilităţilor bugetare anuale. Până în momentul de faţă nu s'a realizat încă nimic.

Pe când în sfârşit, după vechiul regulament locurile de bibliotecar şi de prim-bibliotecar se ocupau cu titlul de licenţă *sau* doctorat, se cere acum doctoratul; numirile acestea se fac în urma propunerii directorului, însuşite de Comisiunea Bibliotecii şi de Senatul Universitar; numirile de subbibliotecari se fac numai în urma unui concurs.

10. Personalul Bibliotecii

Personalul Bibliotecii se compunea la finele anului 1935 în felul următor (funcţiile sunt date conform încadrării funcţionarilor făcute de Ministerul Instrucţiunii prin decizia Nr. 118.083/1936):

Personalul ştiinţific

1.	Director	*Karl Kurt Klein* [1]
2.	Bibliotecar cl. I	*Margareta Budac*
3.	„ cl. II	*Olga Duzescu*
4.	„ cl. III	*Aurora Duduica*
5.	Bibliotecar	*Alexandrina Burada*
6.	Subbibliotecar	*Bronislaus Irion* [2]
7.	„	*Petru Hriţcu*
8.	„	*Neculai Dănilă* [3]
9.	„	*Constantin Nicuţă* [4]
10.	Custode	*Haralambie Mihăescu* [5]
11.	„	*Valeria Diaconescu* [6]
12.	„	*Neculai Alexa* [7]

De postul de primbibliotecar, prevăzut în Regulament, încadrarea Ministerului până în prezent n'a ţinut seamă.

Personalul administrativ şi tehnic

1. Impiegat cl. I
2. Impiegat cl. II
3. Maistru stoler
4. Maistru legător de cărţi
5. Legător de cărţi

Personal prevăzut în Regulament, însă nu şi în buget; până acum nerealizat

---

[1] *Giorge Pascu* până la 1 Aprilie 1932.
[2] *Grigore Gr. Scorpan* până în Decemvrie 1934.
[3] *Gheorghe Nichifor* până în Aprilie 1930.
[4] *Alice Poni* până în Noemvrie 1930
[5] *Mihail Berthet* până în Decemvrie 1931.
[6] *Maria Bogdan* până în Martie 1932.
[7] *Aspazia Bothezat* până în Sept. 1933.

Muzeul Universităţii „Alexandru Ioan Cuza" din Iaşi www.muzeul.uaic.ro

Personalul de Serviciu

1. Curier . . . . . *Ion Relinschi* [1]
2. Laborant cl. I . . . . . *Ion Maxim* [2]
3. „ . . . . . *Gheorghe Aursoaei*
4. „ . . . . . *Horen Mardiros*
5. „ . . . . . *Mihail Helch* [3]
6. „ . . . . . *Gheorghe Vârlan* [4]
7. Laborant cl. II . . . . . *Alexandru Băleanu* [5]
8. „ . . . . . *Rudolf Stamp* [6]
9. „ . . . . . *Mihai Banaru* [7]

În afară de personalul bugetar, Biblioteca după modelul bibliotecilor universitare din străinătate, a introdus instituţia „practicii bibliotecare" pentru aceia care râvnesc posturi sau supliniri în Bibliotecă. în acest scop Biblioteca primeşte pentru stagiu de trei luni, ca practicanţi fără salar, licenţiaţi universitari, rezervându-şi dreptul eventual de a-i concedia înainte de termen. Această măsură s'a dovedit a fi foarte eficace; chiar dacă iniţierea unui funcţionar în scurtul termen de trei luni nu e posibilă decât printr'o îngreuiere a muncii slujbaşilor vechi, totuşi în acest timp se pot cunoaşte caracterul şi aptitudinile bibliotecare ale aspirantului, iar la o eventuală suplinire se poate face o alegere sigură.

Următorii practicanţi au făcut stagiu la Bibliotecă şi au activat mai mult sau mai puţin timp în parte şi ca suplinitori; parte au intrat chiar ca funcţionari definitivi:

În anul 1932: 1. *Neculai Alexa*, licenţiat în Filologie modernă, spec. limba şi liter. Română dela Univ. din Iaşi; 2. *Dumitru Berlescu**, licenţiat în Istorie, Univ. din Iaşi; 3. *Vasilichia Hristea*, licenţiată în Filologie clasică, spec. latină şi greacă, Univ. din Iaşi; 4. *Ion Maxim*, licenţiat în ştiinţe Fizico-Chimice, Univ. din Iaşi.

În 1933: 1. *Vasile Astărostoaei*, licenţiat în Filologie modernă, spec. limba şi liter. Română, Univ. din Iaşi; 2. *Alexandru Băleanu*, licenţiat în Ştiinţe Naturale, Univ. din Iaşi; 3. *Dumitru Crânjală**, licenţiat în Filologie Modernă, spec. limba şi liter. Română, Univ. din Iaşi.

În 1934: 1. *Leonida Hâncu*, student în Filologie Modernă, spec. limba şi liter. Română.

[1] *Const. Macovei* până în Octomvrie 1931.
[2] *Maria Modreanu* până în Martie 1934.
[3] *Dumitru Păstrăvanu* până în Ianuarie 1934 *Andrei Fartaeş* până în Mai 1935.
[4] *Const. Pitaru* până în Mai 1930; *Ilie Vasiliu* până în Septemvrie 1933.
[5] *Profira Coropciuc* până în Ianuarie 1932; *Profira Andrei* până în August 1932; *Neculai Alexa* până în Septemvrie 1933; *Ion Maxim* până în Martie 1934.
[6] *Ilie Vasiliu* până în Mai 1930; *Andrei Fartaeş* până în Ianuarie 1934
[7] *Ştefan Manea* până în Februarie 1933; *Bronislaus Irion* până în Decemvrie 1934; *Ion Nastase* până în Ianuarie 1935.
* Practicanţii cari nu şi-au făcut stagiul complect de practică, sunt semnalaţi prin asterisc.

În 1935: 1. *Petru Băleanu*, stud. al Fac. de Drept, Univ. din Iaşi; 2. *Cicerone Călinescu*, licenţiat în Filologie clasică, spec. latină, Univ. din Iaşi; 3. *Constantin Chircu**, licenţiat în Filologie clasică, spec. latină, Univ. din Iaşi; 4. *Gheorghe Hasan*, student al Fac. de Ştiinţe, Univ. din Iaşi; 5. *Larisa Pelin*, licenţiată în Istorie, Univ. din Iaşi; 6. *Alexandru Stăci**, student al Fac. de Drept, Univ. din Iaşi; 7. *Dionid Strungaru*, licenţiat în Filologie modernă, spec. limba şi liter. Română, Univ. din Iaşi. —

Una din problemele deja cu mulţi ani în urmă la ordinea zilei şi care a influenţat foarte neprielnic evoluţia Bibliotecii, a fost tratarea nedreaptă a funcţionarilor Bibliotecii din Iaşi în ce priveşte salarizarea, mai ales în comparaţie cu situaţia colegilor dela Cluj şi Cernăuţi, care, la aceleaşi titluri şi la aceeaşi activitate, sunt retribuiţi incomparabil mai bine. La diferitele cereri, Ministerul a recunoscut dreptatea plângerilor personalului Bibliotecii, declarând însă că nu poate lua nicio măsură înainte de apariţia nouei legi de organizare universitară şi a regulamentului respectiv de aplicare.

După alcătuirea acestei legi (1932) şi a noului regulament (1933) şi după ce regulamentul Bibliotecii a fost pus în concordanţă cu noua lege şi promulgat, funcţionarii au început să agite din nou această problemă, înaintând prin director Comisiei Bibliotecii î. a. următoarea întâmpinare:

„Domnule Director, subsemnaţi funcţionari ai Bibliotecii Universităţii din Iaşi, avem onoare a Vă supune următoarele:

În şedinţa bibliotecară dela 2 Decemvrie 1935 ne-aţi adus la cunoştinţă că onor. Comisiune a Bibliotecii, luând din nou în discuţie — în vederea întocmirii bugetului pe anul 1936/937 — chestiunea salarizării noastre şi sesizându-se de ultima noastră întâmpinare în această chestiune, a prevăzut în propunerea pentru noul buget salarii, care, în caz de aprobare, ar constitui o efectivă punere în drepturile noastre asigurate prin legile sub prevederile cărora cădem, iar din punct de vedere moral şi material ar ţinti la ridicarea noastră dintr'o umilitoare situaţie de inferioritate faţă de funcţionarii similari ai Bibliotecilor universitare din Cluj şi Cernăuţi şi, în acelaşi timp, la recunoaşterea şi răsplătirea muncii pe care o prestăm în serviciul unei instituţii, astăzi în plin şi nediscutat progres.

Considerând această propunere a onor. Comisiuni a Bibliotecii ca o încurajare şi ca un îndemn de a nu renunţa la drepturile noastre câştigate, Vă rugăm, Domnule Director, să binevoiţi a supune şi pe cale directă Domnului Ministru al Instrucţiunii Publice revendicările noastre, expuse în cele ce urmează.

Dela războiu încoace, chestiunea salarizării noastre, în latura ei juridică, a fost pusă cu toată gravitatea în anul 1923, când a luat fiinţă Regulamentul Bibliotecii din Cluj, în urma aplicării căruia superioritatea funcţionarilor acelei Biblioteci asupra celor dela Biblioteca noastră deveni un fapt legal şi împlinit, atât din punct de vedere al prestigiului cât şi al salarizării.

A doua oară personalul Bibliotecii Universităţii din Iaşi se văzu înşelat în aşteptările sale în anul 1927 în urma suspendării legii de armonizare a salariilor, care promitea a-l încadra în prevederile ei.

Această situaţie de inferioritate ca prestigiu şi ca o retribuţie sub minimul posibil de existenţă dăinui până *în anul 1933, când Ministerul Instrucţiunii, dând aviz favorabil unei întâmpinări din partea corpului funcţionăresc al Bibliotecii, promise a-i da satisfacţie (adresa Nr. 84.997 din 4 Iulie 1933) în cadrul*

* Practicanţii cari nu şi-au făcut stagiul complect de practică sunt semnalaţi prin asterisc.

Muzeul Universităţii „Alexandru Ioan Cuza" din Iaşi
www.muzeul.uaic.ro

legii de organizare a învăţământului superior şi mai ales în cadrul regulamentului de aplicare a acestei legi.

Cu toate că între timp a apărut şi a fost promulgat regulamentul în chestiune, rezolvirea problemei salarizării în favorul nostru ne mai depinzând deci decât de punerea în aplicare a unor prevederi de lege, promisiunea Ministerului Instrucţiunii nu a fost adusă la îndeplinire nici până astăzi.

Împotriva acestei stări de lucruri funcţionarii Bibliotecii au reacţionat în diferite rânduri prin memorii, rapoarte şi plângeri verbale, insistând asupra modului cum sunt privaţi ani de-a-rândul aproape până şi de drepturile elementare de existenţă, asupra faptului că pe de o parte sunt ţinuţi a depune zi de zi o muncă istovitoare în serviciul unei instituţii printre cele mai de frunte într'o ţară de cultură, iar pe de alta nu li se acordă literalmente acel minim de posibilităţi necesare traiului de toate zilele, necum să poată reprezenta cu cât mai multă demnitate şi prestigiu un corp funcţionăresc de elită.

În diferitele întâmpinări ce V'am adresat, nu odată V'am atras luarea aminte, Domnule Director, asupra marii nedreptăţi ce ni se face prin tratamentul de inegalitate, la care ne vedem supuşi de atâta timp, în raport cu colegii noştri dela Bibliotecile universităţilor din Cernăuţi şi Cluj. Ilustrăm afirmaţiile noastre cu următoarele date :

Bibl. Univ. din Cluj	Retribuţie lunară lei	Bibl. Univ. din Cernăuţi	Retribuţie lunară lei	Bibl. Univ. din Iaşi	Retribuţie lunară lei
Director Gen. . .	15.600	Director . . .	15.600	Director . . .	5.000
Prim-bibl. . . .	12.050	Prim-bibl. . .	12.050	Prim-bibl. . .	3.400
Bibl.	9.550	Bibl.	9.550	Bibl.	3.300
Subbibl.	4.050	Subbibl. . . .	4.050	Subbibl. . . .	3.250

Ţinând seama de studiile noastre, de pregătirea şi titlurile noastre, putem spune că modul cum suntem retribuiţi nu-şi găseşte termen de comparaţie în rândurile niciunei categorii de funcţionari din oricare instituţie situată în cuprinsul ţării noastre.

Dar dacă toate strigătele noastre de alarmă, insistenţele şi argumentele noastre au rămas infructuoase până în momentul de faţă, atunci cu atât mai puţin ni se poate contesta meritul de a fi scos Biblioteca din impasul în care se găsea în primii ani după războiu, numai prin munca noastră şi în timpul relativ scurt de 4 ani, de când Vă aflaţi în fruntea instituţiei. Dacă ni s'a putut aduce cândva imputarea că bunul mers al Bibliotecii lasă de dorit, atunci acest argument nu mai poate ţine piept, astăzi, realizărilor obţinute în ultimi ani, realizări cari situează Biblioteca noastră în rând cu celelalte Biblioteci ale ţării noastre, sau poate în multe privinţe chiar în fruntea acelora. Progresele realizate în cadrul instituţiei noastre nu au rămas necunoscute. Acest fapt ni-l dovedesc de pildă preţioasele mărturii ale D-lor Miniştri *D. Gusti* şi *C. Anghelescu*, ambii declarându-se mulţumiţi de cele constatate cu ocazia vizitei lor la Biblioteca Universităţii din Iaşi. Tot aşa ni-l confirmă apoi şi zecile de mii de cititori, cari se perindă an de an prin sala noastră de lectură. Mărturii nu mai puţin vrednice de reţinut asupra rasunetului pe care actuala stare de lucruri continuă să-l aibă şi dincolo de hotarele Moldovei, le constitue declaraţiile reprezentanţilor autorizaţi ai Bibliotecii Academiei Române şi Bibliotecii Universităţii din Cluj, trimişi în mod oficial pentru a studia organizarea Bibliotecii ieşene.

Este dela sine înţeles că eforturile, de multe ori peste măsură de mari ce suntem nevoiţi a face pentru a ridica, în folosul tuturor, bunul mers şi prestigiul acestui aşezământ de înaltă cultură, nu pot să ducă, în condiţiile actuale de igienă şi întreţinere, decât la sdruncinarea sănătăţii noastre.

Între cât înlăturarea acestei perspective cu adevărat sinistre, precum şi a tuturor celorlalte neajunsuri provenite, cum am arătat în cele de mai sus, dintr'o situaţie de inferioritate ca prestigiu şi retribuţie, de pe urma nesatisfacerii drepturilor noastre câştigate şi a unei remunerări sub minimul de existenţă, nu o vedem posibilă altfel decât printr'o salarizare adecvată, care ar corespunde situaţiei de fapt a colegilor noştri dela Cluj şi Cernăuţi, Vă rugăm, Domnule Director, să binevoiţi a înmâna Domnului Ministru al Instrucţiunii prezentul memoriu şi a stărui pentru satisfacerea revendicărilor ce cuprinde, în specie pentru trecerea în bugetul pe anul 1936/937 a salariilor prevăzute în sus numita propunere a onor. Comisiuni a Bibliotecii. Primiţi etc.". (Urmează semnăturile funcţionarilor ştiinţifici).

La 26 Ianuarie 1936 directorul transmise Ministerului această întâmpinare cu următorul referat (Nr. 2.186/1936):

Domnule Ministru, am onoare a vă supune — însuşindu-mi-l în întregime— alăturatul memoriu al funcţionarilor superiori ai Bibliotecii Universităţii din Iaşi cu privire la salarizarea lor.

În adevăr, prin munca lor aceşti funcţionari au reuşit să ridice Biblioteca din starea deplorabilă în care se afla cu câţiva ani în urmă şi care din desele intervenţii ale forurilor universitare — începând cu memorial marelui Colegiu universitar din 20 Noemvrie 1912 până la ultimele întâmpinări din anii din urmă, — cred că nu Vă este necunoscută.

În calitate de director al Bibliotecii, subsemnatul nu mi-am ferit pe funcţionarii subalterni de nicio muncă, cerând de multe ori realizări aproape imposibile. Din partea lor, funcţionarii au răspuns apelului şi nu şi-au cruţat nici puterea de muncă, nici sănătatea, pentru a schimba o situaţie bibliotecară care ajunsese a fi de-a-dreptul ruşinoasă.

Este evident că neglijenţele deceniilor nu pot fi reparate în câţiva ani, mai ales atunci când instituţia în chestie nu dispune de fondurile necesare unei refaceri mai temeinice. În această ordine de idei îmi permit a Vă reaminti :

1. Vechile datorii ale Bibliotecii, contractate înainte de directoratul meu în anii 1927—1931 şi care, atingând suma de lei 350.000, nici până astăzi nu sunt acoperite ;

2. Starea mai mult decât proastă a mai tuturor depozitelor Bibliotecii, care trebuesc amenajate, prevăzute cu instalaţii de lumină, de încălzit şi de aerisire, ferite de praf, igrasie etc., pentru a se salva valori de milioane, expuse putregaiului şi prăpădirii ;

3. Complectarea şi legarea a mii de colecţii valoroase, astăzi descompletate, nelegate, necatalogate ;

4. Continuarea catalogării nu numai a colecţiilor nouă ce intră ca depozit legal în Bibliotecă, ci şi a câteva zeci de mii de volume, care, de zeci de ani, din cauza insuficienţei aparatului bibliotecar, n'au putut fi lucrate regulamentar, urmând a fi puse în circulaţie după ce vor fi legate.

Dacă cu toate acestea Biblioteca este astăzi în stare să funcţioneze şi să satisfacă, în limitele posibilului, cererile a zeci de mii de cititori, spre mulţumirea lor, aceasta se datoreşte exclusiv muncii supraomeneşti depuse de funcţionarii ei. Căci ştiţi prea bine, Domnule Ministru, cât de minime şi cu totul insuficiente sunt fondurile alocate Bibliotecii din partea Ministerului tocmai în anii dela 1932 încoace, când cheltuelile pentru materiale sunt suportate aproape în întregime de însăşi Universitate. Socot că nu mă fac vinovat de nicio exagerare, susţinând că Biblioteca a fost ridicată şi refăcută din substanţa muncii şi sănătatea funcţionarilor ei.

Aceasta ni s'a recunoscut cu prisosinţă şi în multe rânduri din partea forurilor universitare competente şi ni s'a dat, în felul acesta, toată satisfacţia morală. Dar în calitate de director şi de conducător responsabil al acestei instituţii, subsemnatul nu pot să-mi iau răspunderea de a vedea, în urma mizeriei în care se sbat, prăpădindu-se fizicește şi sufleteşte un număr de oameni valoroşi care şi-au legat viitorul de soarta Bibliotecii. Ei şi-au ales frumoasa şi nobila carie ă a bibliotecarului, convinşi fiind că vor avea şi din punct de vedere material acea satisfacţie care li se cuvine după titlurile academice ce posedă şi după obiceiul de a salariza bibliotecarii oriunde în lume ca muncitori ştiinţifici. Şi la noi în ţară funcţionarii, similari cu ai noştri în grad şi titluri, se bucură de acest tratament la toate Bibliotecile universitare — cu excepţia celei dela Iaşi.

În felul acesta nici eu personal nu mă mai simt în stare să continui funcţiunea de director al Bibliotecii, funcţiune care la Iaşi este mai prost retribuită de-

Muzeul Universităţii „Alexandru Ioan Cuza" din Iaşi www.muzeul.uaic.ro

cât a mecanicului Universității. Muncind aproape patru ani de zile în condițiile suspomenite, cred că mi-am făcut datoria cu prisosință.

Prin urmare, respectuos Vă rog, Domnule Ministru, să găsiți modalitatea unei salarizări mai juste, așa cum s'a cerut în propunerea Comisiei Bibliotecii, întocmită în vederea alcătuirii bugetului nou, și care să ne puie pe picior de egalitate cu colegii noștri dela Bibliotecile universitare dela Cluj și Cernăuți.

Dacă aceasta nu Vă este cu putință, rog binevoiți a mă considera demisionat pe ziua de 1 Aprilie 1936 din postul de director ce ocup. Atribuțiunile funcțiunii și averea Bibliotecii le voi preda cu începere dela 1 Martie 1936, conform hotărîrilor Comisiei Bibliotecii.

Putem anticipa arătând că aceste cereri, mai ales în urma stăruințelor energice ale d-lui Rector, au avut un succes parțial. Dacă din cauza grelei situații financiare o egalare a salariilor funcționarilor noștri cu ale colegilor din Cluj și Cernăuți n'a fost posibilă, ni s'a dat, pe lângă satisfacția morală, totuși și o mulțumire materială, îmbunătățindu-se în bugetul 1936/1937, într'o oarecare măsură, salariile funcționarilor superiori.

11. Încheiere

Aruncând o privire generală asupra epocii dintre 1930 și 1935, se poate conchide că în acest răstimp Biblioteca a trecut printr'o criză gravă; dar rezistând, credem că a ieșit întărită.

S'a realizat un început de asanare definitivă. Mult mai mult însă rămâne încă de făcut.

VIII. Seminarul Pedagogic Universitar

Muzeul Universității „Alexandru Ioan Cuza" din Iași
www.muzeul.uaic.ro

Administrația Seminarului Pedagogic Universitar

Director . . . . . *Ion Găvănescul* (până la 1 Ianuarie 1933).
Paul Nicorescu (dela 1 Ianuarie 1933).
Secretar . . . . . *Victor Silaghi* (până în 1931).
Neculai I. Cosma (din 1931).
Bibliotecar şi veghetor de ordine . . . . . *Constantin Radu* (până în 1931).
Bibliotecar şi ajutor secretar . . . . . *Filip N. Manoliu* (din 1931).

Corpul didactic [1]

SPECIALITATEA	PRENUMELE şi NUMELE	OBSERVAŢII
Religia	Pr. Ion Negoiță	Până în 1931
	Pr. Valeriu Iordăchescu	Din 1931
Limba Română . . .	Dumitru Gafiţanu	Din 1930
	Ion Rizescu	Din 1934
Limba Franceză . . .	Constantin I. Botez	
	Neculai Popa	Din 1931
Limba Latină	Ion Capverde	
Limba Germană . . .	Ion Capverde	
Limba Latină	Constantin Tucaliuc	Din 1930
Limba Elină	Constantin Tucaliuc	Din 1930
Limba Engleză . . .	Alexandru Lawrence	Până în 1931
Istoria	Constantin Stamboliu	Din 1930
	Neculai Bejenaru	Din 1930
	Mihai Galan	Din 1934
Geografia	Neagoe Popea	
Drept	Vasile Pavelcu	
Filosofia	Vasile Pavelcu	
Matematici	Emil A. Briul	

[1] În *1930—1931* au funcţionat clasele I, III, IV, VII. — În *1931—1932* clasele I, II, V, VI. — În *1932—1933* clasele II, III, VI, VII. — În *1933—1934* clasele II, III, IV, VI, VII. — În *1934—1935* clasele I, III, IV, V, VII.

Muzeul Universităţii „Alexandru Ioan Cuza” din Iaşi
www.muzeul.uaic.ro

SPECIALITATEA	PRENUMELE şi NUMELE	OBSERVAŢII
Ştiinţe Naturale	Teodor Bădărău	
Fizico-Chimice	Virgil Ianovici	
Desen	Alexandru Atanasiu	
Caligrafia	Alexandru Atanasiu	
	Constantin Radu	Până în 1931
Muzica	Diac. Grigore Panţiru	
Lucru manual	Mihai Simionescu	Până în 1934
	Dumitru Ciocârlan	Din 1934
Gimnastica	Dumitru Dobreanu	
	Petru Caragheaur	Până în 1931

Lista nominală a studenţilor asistenţi la Seminarul Pedagogic Universitar

Anul universitar 1930—1931

Facultatea de Litere şi Filosofie

1. Alexa T. Nec.
2. Bacalâm Eleonora
3. Bâhovschi Claudia
4. Bălăceanu Eugenia
5. Baran Neculai
6. Baraş Suzana
7. Bârleanu George
8. Belcescu Aurora
9. Blându Mărioara
10. Bogatu Maria
11. Borş Marcel Gh.
12. Bosânceanu Elena
13. Brăila Elena
14. Brodfeld Ophelia
15. Bronislaus Irion
16. Buzatov Adina
17. Cara Lupa Maria
18. Caramlău Eca erina
19. Cârlan Glafira
20. Cârsteanu Felicia
21. Celibidache Magdal.
22. Chiroşca Ion
23. Cihodaru Maria
24. Codreanu Natalia
25. Codreanu Virginia
26. Cociu Emilia
27. Cojan Maria
28. Costandache Victoria
29. Constantinescu Olim.
30. Constantinov Elena
31. Corlătescu Ana
32. Corobceanu Veniam.
33. Cosma Cecilia
34. Costin Elena
35. Costea Ioan
36. Cotoranu-Vasiliu Str.
37. Cramarciuc Vladimir
38. Creţulescu Valeria
39. Cristea I. Elena
40. Crânjală D-tru
41. Croitoru Elena
42. Tujan Cuba Natalia
43. Danilov Minodora
44. Darie Lucia
45. Demidovschi Olga
46. Dimitriu Păuşeşti Al.
47. Dimitrova Anastasia
48. Damian Maria
49. Dinu Gh.
50. Doneleaga Olga
51. Dorogan Haritina
52. Dumbravă V. Ioan
53. Dumitrescu-Adam Or.
54. Ficşinescu Elena
55. Florescu Maria
56. Franc Gh. Petru
57. Briptu Eugenia
58. Frux Ovşia
59. Gancevici Natalia
60. Gaşcu Raisa
61. Gavrilovici Lidia
62. Gavrilovici Raisa
63. Gavriluţă V. Nec.
64. Gheorghiade Silvia
65. Gheorghiu Tr. Henr.
66. Gherasim Maria
67. Giurgea Alexandru
68. Gobjilă Elena
69. Golimas H. Aurel
70. Guşfiuc Liubovi
71. Haşdeu Julieta
72. Hasgan Aristide
73. Holmoc Tereza
74. Hotnog Constanţa
75. Hlihor Anişoara
76. Iancu P. Victor
77. Irimia Maria
78. Ioncu Anastasia
79. Ionescu Aurelia
80. Ionescu Felicia
81. Ionescu St. Maria
82. Ionescu Th. Gh.
83. Ionescu D. Maria
84. Ioniţă C. Viorica
85. Iosipescu Maria
86. Irimia Elvira
87. Istrati N. Margareta
88. Jereghie Lidia
89. Lungu Emilian
90. Lambrino Aurel
91. Leiner Ella
92. Leu Sergiu
93. Lobel Blima

94. Macrinici Alexandru
95. Macrinici Constantin
96. Madan Nec.
97. Mălinescu Lucreţia
98. Manoliu Alexandrina
99. Manoliu N. Filip
100. Marcenco Nadejda
101. Mardare B-lescu L.
102. Mardare Valeria
103. Marinescu Cecilia
104. Mavrodin Viorica
105. Melniciuc Ana
106. Menealâv Simon
107. Mertic Valentina
108. Mihailescu Magda
109. Mihailovschi Zoe
110. Mihnea Ana
111. Mircescu Adela
112. Nădejde Monica
113. Musteaţă Nec.
114. Neaga Nadejda
115. Nagacevschi Al.
116. Neamţu Tamara
117. Negruş Valeria
118. Nichiteanu Ion
119. Nicoff Alexandru
120. Nicolaev Zinaida
121. Niculescu Aglaia
122. Olaru Gheorghe
123. Palii Vidraşcu Liud.
124. Pamfil Chiril
125. Pârvu Lucilius
126. Pavel Mihai
127. Pavelescu Elena
128. Pelin Larisa
129. Pereteatcov Olga
130. Petrovici Eugen
131. Pintilie Mircea
132. Popa Mihai
133. Popescu Nec.
134. Popovici Sebastian
135. Popovici Gh.
136. Pop Maria
137. Pop Mărioara
138. Pramiţchi Ana
139. Preutu Alexandrina
140. Preutescu Emilia
141. Pruteanu Neculai
142. Rădăşanu Const.
143. Râhliţchi Elena
144. Râşcanu D. D-tru
145. Râşcanu Virginia
146. Romândaşu Gh.
147. Românescu Boris
148. Rudic Alexandrina
149. Sălceanu D-tru
150. Sârbu Leonid
151. Sârbu Maria
152. Savin Elena
153. Scântee Cornelia
154. Seleanu Evelina
155. Şerban Emilia
156. Şerbănescu Gh.
157. Şerghie Cecilia
158. Silberg Elena
159. Simaşchievici Valen.
160. Simionescu Simion
161. Sion Paulette
162. Şendrea Alexandru
163. Şoltâschi Olga
164. Ştefănescu Cleopatra
165. Ştefârţa Valentina
166. Stoicescu Coralia
167. Stratan Eugenia
168. Stratulat Elena
169. Striucovataia Al.
170. Stroe Alex.
171. Sufrin Eugenia
172. Sulimovici Fany
173. Svirschi Eleonora
174. Ţiglău Grigore
175. Tăut Lucreţia
176. Tăutu Amalia
177. Tăzlăuanu Zaharia E.
178. Teodorescu Maria
179. Teodorescu Victoria
180. Teodoru Arthemisa
181. Teohari Maria
182. Tomaziu Natalia
183. Tomida Olga
184. Tudor Sanda
185. Tujan Victoria
186. Tulea Maria
187. Tulescu Virginia
188. Turbatu Mihail
189. Turtureanu Const.
190. Ulivi Magdalena
191. Ulivi Maria
192. Uzunov Anastasia
193. Văllescu Margaretta
194. Vârnav Ana
195. Varzaru Simion
196. Vasiliu Elena
197. Vasiliu Georgeta
198. Vasiliu Lucia
199. Vasiliu Magdalena
200. Vasiliu Varvara
201. Vasiliu A. Natalia
202. Vasiliu C. Natalia
203. Vasenberg Gherş
204. Vieru P. Gh.
205. Văleanu Cornelia
206. Winkler Jeane
207. Vinograschi Lucia
208. Volanschi Elena M.
209. Zalevschi Gh. Ioan
210. Zaporojan I. Tatiana
211. Zarahovici Ella

Facultatea de Ştiinţe

1. Agapescu I. Clement
2. Andreescu Magd al.
3. Anganu Ioan
4. Anghel Ecaterina
5. Antoniu Adriana
6. Antoniu Jana Carmen
7. Avrămescu Maria
8. Băcescu Mihai
9. Bădărău Elena
10. Băleanu Alex.
11. Banea Maria
12. Baldovinescu Ecater.
13. Borcescu Gh.
14. Botez Mariana
15. Brutu Cornelia
16. Butescu Eugenia
17. Buzdugan Zamfira
18. Calinicenco Nec.
19. Calistru Mitrofan
20. Câmpeanu Vasile
21. Cânepă Gh.
22. Cărăuşu Anastasia
23. Caravasile Varvara
24. Casian Maria
25. Cehulescu Coralia
26. Cihodaru Silvia
27. Ciobanu Valentina
28. Cireş Sevastia
29. Conovalov Maria
30. Constantinescu Emil.
31. Constantinov Florica
32. Corlătescu Maria
33. Cotoranu Cornelia
34. Covăsneanu Zenobia
35. Crâlov Vasile
36. Crişan Mihail
37. Cristea Petru
38. Crudu Gh.
39. Cutico Sofia
40. Dăscălescu Alexandr.
41. Dandescu Ioan
42. Delimarschi Pavel
43. Deliu Efrem
44. Dimitriu Alla
45. Dimov P. Ioan
46. Doco Elisabeta
47. Donos Raisa
48. Drăgan Ecaterina

Muzeul Universităţii „Alexandru Ioan Cuza" din Iaşi www.muzeul.uaic.ro

49. Dulap Ana
50. Filip D. Gh.
51. Filote Simion
52. Fortuna Maria
53. Friptu Antonina
54. Fulgulescu Florina
55. Gafiţanu Anton
56. Gârlea Ce ili
57. Gheoghian Gh.
58. Ghiorghiu Madlena
59. Grossu Claudia
60. Garcinschi Vera
61. Guja Pavel
62. Gurschi Maria
63. Haimovici Mendel
64. Iampolschi Rahil
65. Ionescu C. Elena
66. Iosep Cornelia
67. Ischimji Nec.
68. Leahu Maria
69. Livedeanu I. Vasile
70. Lupan Valeria
71. Lupu N. Nec.
72. Macarenco Elisabeta
73 Macarie Maria
74. Macrinici Taisia
75. Mahu Iulia
76. Mândru Eugenia
77. Marinov Lazăr
78. Mastacan Gh.
79. Maxim Ioan
80. Medveţchi Ioan
81. Meza Valeria
82. Mihalcea Margareta
83. Naftalis Janeta
84. Niculescu Calipso
85. Ocneanu Georgeta
86. Ocneanu Maria
87. Oniceanu Elena
88. Pârâu Ana
89. Pârvu Orest
90. Paşov Ştefan
91. Pavel Aurelia
92. Pleşu Gh.
93. Pogângeanu Petru
94. Popa Eugenia
95. Popa Ilie
96. Popescu Ioan
97. Popov Ana
98. Postolachi Vladimir
99. Preotu Elena
100. Procopiu Maria
101. Prosie Victor
102. Racu Grigore
103. Rădulescu Victor
104. Razanovici Alexandr.
105. Răileanu Iulia
106. Râşcanu I. Maria
107. Revent Victor
108. Săndulescu C. E.
109. Silvestrovici Zinaida
110. Stadnicov Sozont
111. Stoica Cornelia
112 Străjescu Valeria
113. Stucalov Larisa
114. Şumacher Alexandru
115. Ţafuni Foca
116. Teodorescu Florica
117. Tincu Elena
118. Titu Maria
119. Tofan Mihai
120. Tofan Const.
121. Topor Olimpia
122. Trandafirescu Haral.
123. Trofin Gabura
124. Trofin Aurica
125. Turcalov D-tru
126. Tvierdievici Raisa
127. Vazghird Victor
128. Vdoviceac Elisabeta
129. Zaharia Neculai

Facultatea de Teologie

1. Cercel Mihai
2. Diacon Dragomir Nec.
3. Pr. Frăţiman Nec.
4. Pr. Poterac Paul
5. Sturzu Constantin
6. Tucaliuc D-tru
7. Pr. Vârtosu Haralamb
8. Pr. Dimitriu Gr.

Anul universitar 1931—1932

Facultatea de Litere şi Filosofie

1. Alexandrescu Iulia
2. Andoni Ecaterina
3. Andrieş Neculai
4. Angelescu Emilia
5. Axinte V. Gheorghe
6. Baroncea Cornelia
7. Bercu Feiga
8. Berlescu Dumitru
9. Bivol Tatiana
10. Bolgar Elena
11. Breitenfeld Cornelia
12. Blumenfeld A.
13. Carp Aristina
14. Cehulescu Virginia
15. Chelărescu Clara
16. Chirulescu Lelia
17. Chiţescu Maria
18. Cihodaru Constantin
19. Cioroianu Emilia
20. Ciubotariu Olga
21. Clos Elena
22. Codreanu Maria
23. Codru Eliza
24. Coleva Valentina
25. Condeescu Eliza
26. Constantinescu D. Z.
27. Cornescu Margareta
28. Corpaci Nina
29. Costăchescu C-nelia
30. Costinescu Antoneta
31. Cosulschi Elisabeta
32. Craev Lidia
33. Cramarciuc Lidia
34. Corneanu Mihai
35. Curtev Tamara
36. Damian Ecaterina
37. Dănilă Neculai
38. Darie Adela
39. Diacovschi Neonila
40. Dimitriu Eugenia
41. Dolineanu Elena
42. Donose Virginia
43. Erhan Zinaida
44. Fală Claudia
45. Fazlă Solomonov M.
46. Ficşinescu A-drina
47. Finţescu Gh. G.
48. Friptu Sofia
49. Funiak Elena
50. Ghiorghiadi Aglaia
51. Gheiching Valentina
52. Gladcov Iulia
53. Golie Ştefan Anast.
54. Grigoraş Lucia
55. Grosu Angela
56. Harega Nina
57. Hârlăuanu Cornelia
58. Hudiţă Corina
59. Iancu Victor
60. Iacobsohn Maria

61. Ion R. V. Magdalena
62. Ioncu Maria
63. Ionescu Lucia
64. Ionescu I. Gh.
65. Ionescu T. C-ţa
66. Iordăchescu Reasilvia
67. Ioan Viorica
68. Irion Bronislau
69. Ivaşcu Gheorghe
70. Jemăneanu Maria
71. Ivanov Lidia
72. Jitaru V. Elena
73 Kanner Débora
74. Lascar Varvara
75. Lăzărescu M. Gh.
76. Lelescu Luiza
77. Lucinschi Alexandra
78. Lupaşcu Sabina
79. Macovei Neculai
80. Manaru Adriana
81. Mandachi Arieta
82. Manea Ana
83. Manoliu Hilda
84. Maftei Eleonora
85. Manolescu G. Vior.
86. Marcov Vasile
87. Mardare C.
88. Mititiuc Mihai
89. Modval Valentina
90. Moisuc Maria Elena
91. Maximovici Sofia
92. Melnic Raisa
93. Mendel-on Bella
94. Mihalache N. C-tin
95. Mihalache I. Elena
96. Mihailescu Zoe
97. Mihailescu H-lambie
98. Munteanu Elena
99. Musculeţ Lucreţia
100. Nicolaeva Elisabeta
101. Osipov Dumitru
102. Pascal Maria
103. Patron Ecaterina
104. Periţeanu Felicia
105. Petrescu Madan M.
106. Petrescu Alexandrina
107. Petrovici Gheorghe
108. Plopeanu Felicia
109. Popa Ecaterina
110. Popa Gavril D-tru
111. Popa Elisabeta
112. Popa Radu Ileana
113. Popovici P. Lucia
114. Popovici Maria
115. Popovici Aurica
116. Popovici Eugenia
117. Paşcanu Safta
118. Popovici Puiu Rodica
119 Popeanu Elena
120. Postudor Eufrosinia
121. Prodan Domnica
122. Rabinovici Ana
123. Rădulescu M. Ioana
124. Rădvan T. Cecilia
125. Ralea Elena
126. Revent Cornelia
127. Rivalet Beatr. Flora
128. Roşca Galina
129. Roşca Anastasia
130. Rotaru Aurel
131. Roiu-Girescu Florica
132. Rubin Leontina
133. Repciuc Melita
134. Rudic Alexandrina
135. Rug Elisabeta
136. Savinescu Matilda
137. Rugină Costache V.
138. Samburschi Lidia
139. Samsonov Vera
140. Sandovici Aneta
141. Săndulescu D. Gh.
142. Sârbu Neonila
143. Simionescu Demetra
144. Stadnicov Nadejda
145. Stadnicov Vera
146. Stavăr Beatrice
147. Stegărescu Neculai
148. Stoicescu Luxiţa
149. Stoicescu Virginia
150. Sulzina Paraschiva
151. Talmaciu Paulina
152. Teleman Mariana
153. Teofănescu S. Ioan
154. Terleschi Leontina
155. Ţene T. Gheorghe
156. Toader V. Grigore
157. Tipa Elena
158. Tulescu Virginia
159. Ulivi Magdalena
160. Ulivi Maria
161. Ungureanu Gh. Ioan
162. Ursu Gh.
163. Ursu Larisa
164. Văcăreanu Emil
165. Vântu Th. Gh.
166. Văleanu Iulia
167. Varzaru Xenia
168. Vasiluţă I. Mihai
169. Vasiliu C. Maria
170. Vasiliu C Georgeta
171. Verstiuc Nina
172. Vicol Const.
173. Zossin Veronica

Facultatea de Ştiinţe

1. Agura Valentina
2. Albu Elena
3. Alexandru Valeria
4. Anghel Neculai
5. Antoniu Jeana
6. Apostol Victor
7. Atanasiu Constanţa
8. Balanovici Alex.
9. Barbu Const.
10. Bărbulescu Maria
11. Bărboşelu Maria
12. Bârlădeanu Th.
13. Beucă Ana
14. Bordeianu Ioan
15. Bunescu Larisa
16. Burghelea Petru
17. Buzelan Gherghina
18. Calistru Vasile
19. Carasec Zenobia
20. Călin D. Gh.
21. Cazacu Const.
22. Chirilă Maria
23. Chiţaniuc Ana
24. Chitic Natalia
25. Ciuchi Ioan
26. Cojocaru Stoian Ant.
27. Cojuharev Elena
28. Coman Sabina
29. Consolarinò Cleop.
30. Costăchescu Maria
31. Cazan Const.
32. Crestincov D-tru
33. Crovetchi Lidia
34. Cruceanu Victoria
35. Damaschin Teodosie
36. Darie Elena
37. Dascalu Charlota
38. Dimitriu A.
39. Dimitriu Vasile
40. Dimov Ion
41. Dobreanu Elena
42. Ene Lucreţia
43. Eşanu Elena
44. Florescu C. Olga
45. Florovici Galina
46. Fulger Zoe
47. Furmagiu Nadejda
48. Gafencu Ana
49. Gheorghiu Mişu
50. Gheorghiu Pav. Mad.
51. Gordienco Elena
52. Grădinescu D-tru
53. Grigorescu Scutaru E
54. Gugiuman Gh. Ioan

Muzeul Universităţii „Alexandru Ioan Cuza" din Iaşi
www.muzeul.uaic.ro

55. Gurschi Zoe
56. Hagiu Elena
57. Haier Elena
58. Harea Eugen
59. Huzum V. Ioan
60. Idriceanu Tr.
61. Ianculeţ Natalia
62. Ivanov D-tru
63. Irimia I. Neculai
64. Leahu Maria
65. Leon Elena
66. Lipcan V, Nec.
67. Luscalov Larisa
68. Malai-Ermurachi Ev.
69. Melnic Natalia
70. Melniciuc Nina
71. Mihai T. Alexandru
72. Mihailescu Elena
73. Munteanu Constanţa
74. Naiman Cornelia
75. Necrasov Olga
76. Negoescu Ecaterina
77. Nicov A. Alex
78. Niculescu V. Eugen
79. Oescu Aspazia
80. Oniceanu Aristia
81. Oprea Teodor
82. Popa I. Nec.
83. Popescu-Aronovici E.
84. Popescu N. Maria
85. Popovici Natalia
86. Raicu Ecaterina
87. Romanovici Al.
88. Savitchi Neonila
89. Scerban Arcadie
90. Sidorov Natalia
91. Sion Adina
92. Stavăr Madelena
93. Ştefănescu Elena
94. Stilijenco Teodor
95. Stoicescu Maria
96. Stoicescu Teodor
97. Sturza Teodoru G.
98. Taşcă M. Maria
99. Tatos Gabriela
100. Teodorescu Gabriela
101. Teodorescu Sofia
102. Theohari Ema Ecat.
103. Tufescu Victor
104. Ungureanu N. Gr.
105. Valicul Vasile
106. Vasilache Sofia
107. Vasiliu Eugenia M.
108. Zacuşneac Galina
109. Zlei Const.

Facultatea de Teologie

1. Agapiev Eugen
2. Ciudin Nec.
3. Galaţchi Anatolie
4. Ioniţă Nec.
5. Pr. Rudiev Teodor
6. Pr. Scvoznicov Al.
7. Pr. Svetlov Andrei

Facultatea de Drept

1. Ivanciu Ecaterina
2. Rey Arcadie

Academia de Muzică

1. Colibaru Eliza
2. Dimitriu Gh.
3. Dobrovolschi Diodor
4. Teodosiu M. Const.
5. Ungureanu Maria

Educaţia Fizică

1. Aparaschivei Platon
2. Bârsan Ion
3. Deceva Vlah Olga
4. Iarca Nicolae

Anul universitar 1932—1933

Facultatea de Litere şi Filosofie

1. Alexa Aneta
2. Alexa Olga
3. Alexandrescu Gh.
4. Alexandru Eufrosina
5. Andriescu N
6. Arventiev Elena
7. Bălăceanu Maria
8. Bârsănescu Florica
9. Bârsănescu Elena
10. Batică Elena
11. Berneagă Maria
12. Berzan Trofim
13. Blăgeanu Elena
14. Botez Ecaterina
15. Botnar Eugenia
16. Bräuner Ioan
17. Brăguţă Mihail
18. Bulai Vinca
19. Căramlău Ecaterina
20. Cervinschi Golda
21. Chiosa Georgeta
22. Chircu Constantin
23. Chiriacescu Dobriţă
24. Cihodaru Const.
25. Ciofu Dumitru
26. Ciureanu Petre
27. Comarniţchi Victor
28. Constantin Nicolae
29. Constantinescu Clitus
30. Constantinescu Elena
31. Constantinescu Z.
32. Condeescu Elena
33. Constantinov Elena
34. Costiniu Laurenţia
35. Costinovici Galina
36. Criveanu Maria

37. Damian Elena
38. Danilov Valentina
39. Demidovschi Olga
40. Desiderato Maria
41. Dimitriu Raisa
42. Dimofte Maria
43. Dinu Florica
44. Dorogan Julita
45. Dumbravă Dumitru
46. Eramişanţ Maria
47. Faerştain Eugenia
48. Ficşinescu Elena
49. Fixler Rachela
50. Frăţilă Clementina
51. Găinaru Elvira
52. Găinaru Ioan
53. Gavriliu Elena
54. Gobjilă Elena
55. Gramadă Ioan
56. Grigorenco Finareta
57. Grodeţchi Tatiana
58. Hagi Culev Olga
59. Hajdeu Zoe
60. Hodoroabă Veronica
61. Holban Teodor
62. Hristea Vasilichia
63. Ianovici Eliza
64. Ilieş Liubovi
65. Ionescu Antoniu C.
66. Lăzărescu Ioan
67. Leu Sergiu
68. Leventer Silvia
69. Mărculescu Eleon.
70. Melicson Eliza
71. Mihail Maria
72. Mihailescu Maria
73. Mihailovici Nadejda
74. Misès Madeleine
75. Modval Ana
76. Moisuc Veronica
77. Nicolaescu Mircea
78. Nichiforescu Maria
79. Nimescu Maria
80. Olaru Gheorghe
81. Onisei Elisabeta
82. Panaite Iordache
83. Panaite Elena
84. Pântea Mastacan L.
85. Pavel Virginia
86. Pavlov Eugenia
87. Pereteatcov Larisa
88. Peters Jacques
89. Plămădeală Liudmila
90. Pop Adela
91. Popescu Maria
92. Popovici Galina
93. Popovici Alexandra
94. Propoteanu Camelia
95. Purec Eugenia
96. Racu Ilarion
97. Rivalet Flora Beatr.
98. Rosen Solomon
99. Rosenbaum Semona
100. Rozum Eugenia
101. Savinschi Tamara
102. Savinescu Florica
103. Sârbu Maria
104. Scefirţa Inna
105. Scriban Otilia
106. Serion Lucia
107. Sfârlos Aglae
108. Sfârlos Elena
109. Simionescu Florent.
110. Simionescu Larisa
111. Simionică Ion
112. Stan Nicolae
113. Stoide Constantin
114. Şerbănescu Pia M.
115. Ştefănescu Lidia
116. Şturmer Serafima
117. Teodorescu Ecater.
118. Teodorescu Graur L.
119. Teofănescu Viorica
120. Thaler Rifca
121. Teodoru Beatrice
122. Tiédemain Eugenia
123. Torgan Liudmila
124. Trandafirescu Zamf.
125. Tulbure Valeria
126. Tâţu Ioan
127. Tibuleac Aurelia
128. Ulivi Domenica
129. Urziceanu Eufrosina
130. Uţă Gheorghe
131. Vrabie Gheorghe
132. Wechsler Frida
133. Weisbuch Iacob
134. Wechsler Lilia
135. Vrânceanu Titus
136. Zahacinschi Ioan

Facultatea de Ştiinţe

1. Ababii Maria
2. Adamaşcu Gh.
3. Agapi Marcela
4. Andronic Aurica
5. Barbu Ecaterina
6. Bâlcu Petru
7. Bejenaru Elena
8. Beleavcenco Elena
9. Boguş Ecaterina
10. Bosânceanu Aurelia
11. Burduja Const.
12. Buruiană Boris
13. Cărăuşu Sergiu
14. Cefranov Nec.
15. Ciornea Vasile
16. Clipii Timotei
17. Coban Anatolie
18. Cocea Emilia
19. Codreanu Elena
20. Cojemeaco Elena
21. Cojemeaco Lidia
22. Creangă Ion
23. Cuptor Ana
24. Dănilă Ana
25. Dănilă Vasile
26. Deliu Efrem
27. Dima Const.
28. Dima Eugenia
29. Dimitriu Elena
30. Dinulescu Lucreţia
31. Donciu Constanţa
32. Dominte Ana
33. Drob Constanţa
34. Enăchescu Gabriela
35. Filipescu Aurica
36. Friptu Natalia
37. Fulger Toma
38. Garabedeanu Ioan
39. Gheorghiu Elena
40. Gheorghiu Gh.
41. Gheţeul Zinaida
42. Goilav Gh.
43. Gulea Emil
44. Gutman Ana
45. Guţu Maria
46. Haier Elena
47. Hâncu Maria
48. Hecht Wilhelm
49. Iazinschi Liudmila
50. Ivanov Eliza
51. Juncu Aurel
52. Laşcu Grigore
53. Leonte Veronica
54. Luca Elena
55. Luca Ioan
56. Ludwig Natalia
57. Lupaşcu Alexandra
58. Lupu Fevronia
59. Lupu Elena
60. Macarenco Elisabeta
61. Macovei Elena
62. Marin Elena
63. Mavride Elena
64. Mayer Vitalia
65. Mavrodin Adina
66. Mihăilescu Eugenia
67. Mihăilescu Aglaia
68. Mitrofan Guja
69. Munteanu Gheorghina

Muzeul Universităţii „Alexandru Ioan Cuza" din Iaşi
www.muzeul.uaic.ro

70. Munteanu Gh.
71. Murgoci Nec.
72. Nedov Valentina
73. Nichiforescu Gh.
74. Nicov Grigore
75. Onofriuc Olga
76. Pâslaru Gabriela
77. Petrovanu Aurel
78. Popa Alexandrina
79. Popa Eugenia
80. Provdoliubov Alex.
81. Râşcanu Aurora
82. Răvăruţ Mihai
83. Rotaru Aurelia
84. Sadovici Eufrosina
85. Sava Aneta
86. Sava Natalia
87. Sârbu Bârlădeanu N.
88. Sbârnea Ecaterina
89. Sbiera Margareta
90. Slavu Eugenia
91. Smorjevschi Maria
92. Suceveanu Elena
93. Şlicaru Const.
94. Şoimaru Florica
95. Tanase Emilia
96. Tarasiuc Sergiu
97. Tarasiuc Tamara
98. Tărăbuţă Rodica
99. Tiglea Eugenia
100. Ungureanu Victor
101. Vasiliu Elena
102. Vasiliu Maria
103. Vasiliu Zenobia
104. Vâsoky Maria
105. Viconschi Sava
106. Zagorschi Lidia
107. Zăhărescu Const.
108. Zăhărescu Maria

Facultatea de Teologie

1. Pr. Bârliba Ioan
2. Bodescu Daria
3. Pr. Bogdan C.
4. Ciută Nicolae
5. Pr. Cobâlaş Pavel
6. Pr. Hadji Petre
7. Pr. Lefter Traian
8. Pr. Manoilescu C. I.
9. Petrovanu Mihai
10. Popescu Constantin
11. Serghie Const.
12. Diacon Simionov T.
13. Diacon Şerban D-tru
14. Tatarovici Ioan

Facultatea de Drept

1. Ambrozie Traian
2. Leventer Silvia
3. Mociorniţă D-tru
4. Mociulschi Gh. T.
5. Scriban Iuliu
6. Scriban Otilia
7. Turtureanu Regina

Academia de Muzică

1. Andreescu Alexandra
2. Botez D-tru
3. Botez V. Gh.
4. Colibaba Alexandra
5. Crihan Adam
6. Niculescu Dinu Nec.
7. Pascu Gh.

Academia de Arte frumoase

1. Avramescu Maria
2. Cămăruţ Mihai
3. Căpăţînă Aura
4. Ionescu P. Nec.
5. Ionescu Marta
6. Levcovici Gh.
7. Popovici Alexandru
8. Sciuca Tatiana
9. Secoşanu Adrian
10. Sion Maria Jana
11. Spiridon Alexandra
12. Spiru Eugen
13. Smuk Vera
14. Ştefan Vasile
15. Ştiubei Cornelia
16. Timuş Leonid
17. Urdea Maria
18. Zamfirescu Lucia

Educaţia Fizică

1. Vlah Olga

Anul universitar 1933—1934

Facultatea de Litere şi Filosofie

1. Alexandrescu Nat.
2. Andreescu Nicolae
3. Atanasiu Viorica
4. Avakian Grigore
5. Barvu Cherata
6. Bart Lucia
7. Bălănescu Ioan
8. Bădulescu Victoria
9. Bălteanu Grigore
10. Bâc Sura
11. Bejan Antoaneta
12. Belinco Costina
13. Bothezat Constanţa
14. Brătuleanu Ana
15. Brudea-Gobjilă M.
16. Bucatco Ecaterina
17. Bucicov Galina
18. Bujoreanu Ştefan

19. Bulancea Eliza
20. Buşilă Ana
21. Căpăţână Ioan
22. Cârjă Despina
23. Chelaru Valentin
24. Chelărescu Clara
25. Codreanu Ioana
26. Codreanu Valeria
27. Colesnic Iosif
28. Coltofeanu Alex.
29. Condurache Emil
30. Constantinescu E.
31. Constantinescu L.
32. Cornescu Margareta
33. Corpaci Nina
34. Covăceanu Maria
35. Costinovici Galina
36. Darie Adela
37. Dediu Ecaterina
38. Diaconescu Vasile
39. Diacovschi Leontie
40. Diancof Aurora
41. Dorin Aneta
42. Dorojan Elena
43. Dumitrescu Const.
44. Eidelman Hana
45. Eşanu Aurica
46. Eyweling Irène
47. Fală Claudia
48. Fasolă Teodor
49. Faur Ecaterina
50. Fălticeneanu Maria
51. Frâncu Eliza
52. Fustaşu Elena
53. Galcenco Eugenia
54. Galescu Teodor
55. Gauzştein Esfiri
56. Gavril Sofia
57. Gavrilescu Dana
58. Gavrilovici Ana
59. Gavrilovici Raisa
60. Gârcineanu Const.
61. Ghiorghiu Cleopatra
62. Ghiorghiu Henriette
63. Goldenstein Teodora
64. Gomoescu Const.
65. Grigoriu Elena
66. Gruzman Meer
67. Gorovici Tilea
68. Hayek Melania
69. Hoiban Nicolae
70. Ignat Cleopatra
71. Ioan-Panaitescu G.
72. Ion Magdalena
73. Ionescu Adela-Virg.
74. Iosif Frieda
75. Istrati Ana
76. Jitaru Elena
77. Kaufman Rachela
78. Lambrino Aurel
79. Lecca Penel Gaby
80. Leonte Ileana
81. Levenson Liudmila
82. Maicu Serafima
83. Manoliu Sadoveanu D.
84. Manoliu Victor
85. Manoliu Elisabeta
86. Marec Victoria
87. Marineanu Gh.
88. Mihailescu Cer. Elena
89. Mihălţeanu Viorica
90. Miron Demetra
91. Modval Ilie
92. Moiseev Liudmila
93. Munteanu Gh.
94. Nădejde Monica
95. Nagacevschi Eugenia
96. Neacşu Alexe
97. Necula Vasile
98. Negură Maria
99. Neponemasc Natalia
100. Neshodovschi Eug.
101. Nicolaeva Elisabeta
102. Nicov Claudia
103. Niculescu Olga
104. Olaru Elena
105. Onu Doina
106. Orlovschi Liudmila
107. Orlovschi Vera
108. Panait Maria
109. Panteleev Leon
110. Pârâu Ileana
111. Parasca Ioan
112. Perl Rebeca
113. Popa Ecaterina
114. Popovici Maria
115. Popovici Aurica
116. Popovici Valerian
117. Prăjescu Neculai
118. Prodan Ştefan
119. Protopopescu Mircea
120. Purcică Ştefan
121. Rabinovici Paulina
122. Rădulescu Florica
123. Rădăuţanu Ion
124. Rescher Ernestina
125. Roitman Frieda
126. Roiu Florica
127. Rotaru Ana
128. Rotescu Maria
129. Rusu Larisa
130. Sadovici Tamara
131. Savici Antonina
132. Săndulescu Gh.
133. Şatchi Tamara
134. Scheibler Leonid
135. Serghie Eugenia
136. Severin Taban Liub.
137. Stavrat Jana
138. Stoicescu Georgeta
139. Strochi Larisa
140. Stratan Zinaida
141. Teodosiu Maria
142. Terleschi Lucia
143. Timoşenco Nina
144. Tighiliu Liliana
145. Tipa Elena
146. Toteş Olga
147. Ungureanu Gh.
148. Văcăreanu Emil
149. Varlaam Elena
150. Vasilescu Maria
151. Weber Valeria
152. Vizanti Alice
153. Vlădescu Maria
154. Zaharia Valentina
155. Zalevschi Natalia

Facultatea de Ştiinţe

1. Agapi Marcela
2. Andreescu Magdalena
3. Andreescu Maria
4. Apostol Elena
5. Babcenco Valentina
6. Băldovinescu Ecat.
7. Bancea Voichiţa
8. Blanaru Bretin Aurora
9. Bârsan Maria
10. Bulat Maria
11. Bunescu Larisa
12. Busuioc Nina
13. Călin Gh.
14. Caponi Tamara
15. Catrinici Cleopatra
16. Caimacan Simion
17. Butnaru Maria
18. Cernelev Vladimir
19. Chiriac Eugenia
20. Constantinescu Nec.
21. Cucu Ciolac Constanţa
22. Corciovescu Aurora
23. Covăsneanu Zenobia
24. Creţu Emilia
25. Dăscălescu Alexandra
26. Dimitrescu Gh.
27. Djebco Leonid
28. Doroşanu Cleopatra
29. Drăgoescu Elena
30. Drăgan Ecaterina

Muzeul Universităţii „Alexandru Ioan Cuza” din Iaşi
www.muzeul.uaic.ro

31. Eşanu Elena
32. Gabura Trofin
33. Galaci Atanasie
34. Gandore Maria
35. Gheorghiţă Elvira
36. Gheorghiu Elena
37. Grigoraş Maria
38. Hangieva Elena
39. Hăpăianu Maria
40. Hotnog Maria
41. Ionescu Ortansa
42. Irimia Nec.
43. Joltailă Vera
44. Klimovschi Claudia
45. Lopată Valeria
46. Macovei Eugenia
47. Mădărjac Carmen
48. Malcoci Bulat Teod.
49. Marcoci Zinca
50. Margine Eudochia
51. Mazilu Gh.
52. Melinte Adriana
53. Mihailescu Mihai
54. Mihail Alexandru
55. Moldovanu Elena
56. Moraru Liudmila
57. Moscu Angela
58. Mouha-Velisari Alisa
59. Muhlberg Sura
60. Munteanu Natalia
61. Nădejde Eugenia
62. Nădejde Iliana
63. Naherneac Octavian
64. Niculescu Alexe
65. Nistor Vasile
66. Oanea Maria
67. Palaghian Eugenia
68. Parlecocoş Claudia
69. Poni Florica
70. Popa Cornelia
71. Popescu Rodica
72. Postolache Tatiana
73. Săghiuţă Cornelia
74. Şanta Vintilă Stefania
75. Sciurevici Vera
76. Scripcă Viorica
77. Slavu Eugenia
78. Spânu Ion
79. Stefănescu Alexandra
80. Stoicov Tamara
81. Strâmbanu Valentina
82. Ţăranu Sofia
83. Tăvăluc Paul
84. Teodoriu Valeria
85. Tofan Elena
86. Tomegea Demetra
87. Topală Paraschiva
88. Trencher Mariam
89. Unţanu Maria
90. Uscatu Ana
91. Vântu Nec.
92. Vasiliu Gh.
93. Vasiliu Maria
94. Vasiliu Virginia
95. Zamfir Radu

Facultatea de Teologie

1. Blăgoi N.
2. Buzea Gh.
3. Pr. Caisân Petru
4. Chelaru Boris
5. Pr. Constantinescu I.
6. Diacon Costea Andrei
7. Dăscălescu Ioan
8. Arh. Dragomir N.
9. Levinschi Nec.
10. Mărăscu Vasile
11. Oprea Vasile
12. Pr. Păduraru Serghie
13. Ţepordei Vasile
14. Vulpanovici Ioan

Academia de Arte frumoase

1. Bălău Ioan
2. Botez Viorica
3. Carp Blanche
4. Coban Iulia
5. Dumbravă Maria
6. Gavrilescu Valeria
7. Hudici Vasile
8. Iamandi Maria
9. Kiselevici Claudia
10. Kuczabinschi Stefania
11. Livescu Maria
12. Loghin D-tru
13. Martinaş D-tru
14. Maximov Boris
15. Munteanu Coriolan
16. Pedimonte Constanţa
17. Popovici Suzana
18. Scutaru Aurora
19. Soroceanu Rodica
20. Sulcacov Iulia

Facultatea de Drept

1. Diaconescu Vasile
2. Popovici Aurora

Educaţia Fizică

1. Nilson Benedictus G.

Anul universitar 1934—1935

Facultatea de Litere şi Filosofie

1. Andrei D. Dan
2. Anghel Alexandru
3. Bejenaru I. Angela
4. Bârleanu I. George
5. Budilă Enculescu M.
6. Belinco Costina
7. Berlescu D-tru
8. Bocaniciu Silvia
9. Botezatu Petru
10. Botez Grigore
11. Bularda Gh. Const.
12. Buleu Nec.

13. Budeanu Antoaneta
14. Caraman Elena
15. Capangi Ştefan
16. Constantinescu Elena
17. Costin Elena
18. Costandache St. Mihai
19. Culenco Laura
20. Cumpătă Const.
21. Dimitriu G. Lucia
22. Dimitriu Aglaia
23. Dobrovici Viorica
24. Dumitrescu P. Georg.
25. Emanoil Vasile
26. Gandel U. Rachmil
27. Gâdei P. Aurelian
28. Gobiilă Serafima
29. Grigorescu Eufimia
30. Haulică Ortansa
31. Hohotă Chira
32. Iacob I. Maria
33. Iachimov Nec.
34. Ianovici N. Haralamb
35. Ionescu C. Valeria
36. Iordăchescu Eufrosina
37. Lubec Natalia
38. Macri Georgeta
39. May Clementina
40. Maschevici Ariadna
41. Marinescu N. Maria
42. Mercher C. Steriana
43. Menealây Simon
44. Micu Ioan
45. Moroşanu Petru
46. Munteanu Lidia
47. Munteanu Popescu L.
48. Nachim M. Zeilic
49. Nicuţă Const.
50. Niţescu Maria
51. Olărescu Maria
52. Papp Emeric Nec.
53. Pauliuc Eugenia
54. Pauleţ Alexandrina
55. Pantelemon Maria
56. Petrea Elena
57. Plăpceanu Elena
58. Popa Polixenia
59. Popovici P. Lucia
60. Pruteanu V. Nec.
61. Ravaru I. Nec.
62. Roşca Anastasia
63. Roşca Tamara
64. Satcoianu Gh. M.
65. Sârbu Const.
66. Sârbu I. Leonid
67. Scorpan Gr. Gr.
68. Şendrea Neculai
69. Ştefănescu Stefania
70. Şoarec Elena
71. Stere Ernest
72. Socalschi Constanţa
73. Stroja Ortansa
74. Tănăsescu Julieta An.
75. Taxier Aura
76. Ţapcalo Claudia
77. Teodorescu Gh. Ster.
78. Tomescu Elena
79. Tulnicov Ecaterina
80. Turovţev Anastasia
81. Ungureanu Teodora
82. Vasiliu Gh. Petru
83. Weismann Adela
84. Vornicu Maria
85. Zupperman Harry
86. Zaharia T. Valentina

Facultatea de Ştiinţe

1. Alexandrescu Ana
2. Alitonovici Stavrat V.
3. Antonescu Ortansa
4. Bălşeanu Alexandrina
5. Barbos Maria
6. Brahă Margareta
7. Braşovan Radu
8. Burduja N. Const.
9. Caminschi Varsanofie
10. Cârjă Mihai
11. Captarenco Rimma
12. Cihodaru Margareta
13. Ciocan Fomin Claudia
14. Cefranoff Nec.
15. Ciocan D. Emilia
16. Dragan I. Corneliu
17. Enache Const.
18. Filip Angela
19. Focşeneanu P. Maria
20. Garovei Sorin
21. Haimovici Adolf
22. Ionescu C. Eugen
23. Iuster Sprinţa
24. Loşac Nehama
25. Luţa Arcadie
26. Keminger Elena
27. Madan N. Gh.
28. Marin Alexe
29. Mihailescu Georgeta
30. Mihailescu Gr. Virg.
31. Mihăescu Buzoianu S.
32. Mihalache Gh. Maria
33. Misievici Ecaterina
34. Nagrineac Mihail
35. Nahin Magelan Haia
36. Negrei Veronica
37. Orlov Anatolie
38. Petcu Maria
39. Pleşu Gh.
40. Popa Sultana
41. Racoviţă Gh.
42. Scripcă Elisabeta
43. Serion M. Angelica
44. Siadbei Gh.
45. Spataru Const.
46. Stadnicov Sozont
47. Stănescu Alex. Eug.
48. Stoicov Vera
49. Svirschi Gheorghe
50. Tiron Maria
51. Ţonescu Emil
52. Usinevici Claudia
53. Vasilevschi Elena
54. Vescov Nina
55. Zilberman Bella

Facultatea de Teologie

1. Berezescu Paul
2. Boev P. Alexei
3. Diac. Cârlig Gh.
4. Cercel Gh.
5. Cojocaru I. H-lambie
6. Cvaşa Vasile
7. Dumitrescu Const.
8. Pr. Erhan Petre
9. Georgescu Amara I.
10. Ionescu Const.
11. Lăudatu T. Vasile
12. Pr. Micu Mircea
13. Pr. Pantelemon Petru
14. Popa St. Ioan
15. Pr. Popovici D-tru
16. Pr. Popa P. Ioan
17. Pr. I. Scutelnicu I.
18. Diac. Silvestrovici A.
19. Pr. Tucaliuc D-tru
20. Pr. Vonicel Const.

Muzeul Universităţii „Alexandru Ioan Cuza” din Iaşi
www.muzeul.uaic.ro

Facultatea de Drept

1. Ionescu Andreescu M. 2. Pomârleanu Aurel

Academia de Muzică

1. Anencova Machachi S. 2. Bârzu Ortensia 3. Diacon Popescu I. C.

Academia de Arte frumoase

1. Dumbravă Nina
2. Popovici Maria
3. Rudnic Olga
4. Sciuca Tatiana
5. Stefureac Rodica
6. Stefanov Ecaterina
7. Todiriu Eugenia

Educaţia Fizică

1. Bălănescu I. Dumitru
2. Belodanov Const.
3. Doroftei Gh.
4. Fabricantu Gh.
5. Stavăr I. Spiridon

Lista nominală a absolvenţilor Seminarului Pedagogic Universitar

Anul universitar 1930—1931

Facultatea de Litere şi Filosofie

1. Almazova Maria
2. Arnăutu I. Natalia
3. Bârleanu I. Nec.
4. Bejan Elena
5. Bercovici Rebeca
6. Bogdan Beatrice
7. Budişteanu Isabela
8. Burada T. A-drina
9. Cârsteanu Felicia
10. Chirilescu Florica
11. Chiriţescu Vasile
12. Corivan Nec.
13. Crăciun D-tru
14. Cristescu Eugenia
15. Cristescu Dobr. Eug.
16. Cucu Teofil
17. Cucu N. Stan
18. Dărângă N Aurelia
19. Dăscălescu I. Ioan
20. Diaconescu Valeria
21. Dimitriu Olga
22. Dimitriev Guja Tam.
23. Dimitriu Păuşeşti Al.
24. Djionat Nymphodora
25. Filipescu Ana
26. Gafiţanu D- ru
27. Georgescu M. Arg.
28. Glodeanu Zinaida
29. Goian Tatiana
30. Ioachim C.
31. Ionescu D. Eugenia
32. Ioniţă Veronica
33. Irimia Elvira
34. Klepper Sofia
35. Lateş Eugenia
36. Lefter Natalia
37. Manoliu N. Filip
38. Marta Vasile
39. Mardare Alexandrina
40. Mortun Alexandrina
41. Munteanu D-tru
42. Munteanu Eugenia
43. Neagu I. Laurenţiu
44. Neculcea Constantin
45. Nistor T. Cezar
46. Onu N. Constantin
47. Popovici Caminschi E.
48. Pitei Eglantina
49. Puşcaşu C. Ortansa
50. Radu Const.
51. Rădăşanu Const.
52. Raşcanu I. D.
53. Roşescu Aurora
54. Sălceanu D-tru
55. Silberg Sidonia
56. Soltâscaia Olga
57. Stamboliu Constanţa
58. Stino Gh. Aurel
59. Tăzlăuanu Z. Emilia
60. Tcaciuc Octav
61. Teodorescu Profira
62. Ticulescu D. Elena
63. Toncu Elena
64. Treschin Lidia
65. Turtureanu Const.
66. Ulea C. Virginia
67. Vâju Zamfirescu Ana
68. Vartic Sfârlos M-reta
69. Vasiliu I. Eliza
70. Vorobiov Zlatov N.

Facultatea de Ştiinţe

1. Almazov Anastasia
2. Andreescu Beatrice
3. Anganu Ioan
4. Bulai Maria
5. Calistru Mitrofan
6. Caravasile Varvara
7. Cazanacli Nadejda
8. Cazanacli Petru
9. Chelaru D-tru
10. Chioseva Eugenia
11. Chirulescu M. Valeria
12. Cojocaru Sergiu
13. Constantinescu I. R.
14. Cosmovici Bădărău A.
15. Dimitriu Florica
16. Druzenco Anastasia
17. Gaiu Gh. Emanoil
18. Gheorghiţă Neculai
19. Gheorghiu D. Elena
20. Gheorghiev Gh.
21. Grigoriu Ecaterina
22. Ischimji Tatiana
23. Israil V. Gheorghe
24. Jitaru V. Petru
25. Mangeron I. D-tru
26. Melniciuc Ioan
27. Moltocov Vera
28. Muscinschi Claudia
29. Nemţanu Elena
30. Niţă Paraschiva
31. Pester Maria
32. Poni Ruxanda
33. Postolache Ioan
34. Potop D. Aurel
35. Prodan Ana
36. Ruş Lucia
37. Sandovici Maria
38. Sicinschi Eugenia
39. Simionescu Elvira
40. Stan Ştefănescu M.
41. Sumnievici Neonila
42. Tăbârţa Ioan
43. Tăzlăuanu G. Ioan
44. Tofan Mihai
45. Trifan Olga
46. Uciteli Mariam
47. Lucacer Udeli
48. Ursu Eudochia
49. Vdoviceac Valentina
50. Vidraşcu Antonia

Facultatea de Teologie

1. Cercel I. Mihail
2. Lascar Emil
3. Sturzu Constantin
4. Vârtosu Haralambie

Facultatea de Drept

1. Pipa C. Neculai

Anul universitar 1931—1932

Facultatea de Litere şi Filosofie

1. Belcescu Aurora
2. Botezatu Maria
3. Buiuc Alexandrina
4. Caragaţă I. Gh.
5. Cârlan Glafira
6. Chelărescu Ecaterina
7. Chirilova Ana
8. Ciolac Solange
9. Ciornei D-tru
10. Codreanu Virginia
11. Cosma Nec.
12. Corlătescu Ana
13. Corobceanu Veniamin
14. Costea Ioan
15. Curtev Tamara
16. Gheorghiade Silvia
17. Gherasim Maria
18. Glod Lucreţia
19. Golimas Aurel
20. Hasgan Aristide
21. Iacobson Maria
22. Iancu P. Victor
23. Ionescu C. Maria
24. Ionescu D. Maria
25. Ionescu Felicia
26. Istrati Margareta
27. Jereghie Lidia
28. Lapinschi Valentina
29. Macrinici Alexandru
30. Madan Nec.
31. Maleş Arhire Gh.
32. Manoliu Elena
33. Manoliu Hilda
34. Mihailescu-Paiu Eug.
35. Neştian Constantin
36. Nichiteanu Ioan
37. Nicoff Alexandru
38. Patron N. Ecaterina
39. Pârvu C. Lucilius
40. Pavleanu Jana
41. Poleanschi Natalia
42. Pop Maria
43. Preoţescu Minciu Eug.
44. Romanescu Boris
45. Romândaşu Gheorghe
46. Sârbu Gheorghe
47. Scântee Cornelia
48. Şerban Emilia
49. Silberg Elena
50. Slonovschi Natalia
51. Ştefănescu Constanţa
52. Ştefirţa Valentina
53. Stratulat C. Elena
54. Ştefănescu Cecilia
55. Striucovataia Alex.
56. Teodorescu Victoria
57. Tomaziu Natalia
58. Tene Gheorghe
59. Tudor Irodiada
60. Vasiliu C. Natalia
61. Vinograschi Lucia
62. Vivoschi Elena
63. Zalevschi Ioan

Facultatea de Ştiinţe

1. Albu Eleonora
2. Anghel Ecaterina
3. Balasopol Aurora
4. Botez Constantin
5. Caminschi Ana
6. Caradji Margareta
7. Chendru Sergiu
8. Ciobanu Valentina
9. Ciornei Neculai

Muzeul Universităţii „Alexandru Ioan Cuza" din Iaşi
www.muzeul.uaic.ro

10. Codău Natalia
11. Doco Elisabeta
12. Dragomir Maria
13. Fulgulescu Florina
14. Găluşcă Eleonora
15. Ghiorghiu G. Virgil
16. Guja I. Pavel
17. Haimovici Mendel
18. Hendrescu A-drina
19. Hudiţă Elena
20. Ioan Maria
21. Mandrea Clodina
22. Mândru Eugenia
23. Melniciuc Nina
24. Mereuţă Liubovi
25. Naftalis Janeta
26. Nastac Alexandrina
27. Niculescu Florica
28. Ocneanu Georgeta
29. Oniceanu Elena
30. Pavel Aurelia
31. Petrescu Alexandrina
32. Popovici Adelina
33. Pop Elena
34. Postolache Vladimir
35. Procopiu Maria
36. Silvian Steliana
37. Stavrat Mircea
38. Străjescu Valeria
39. Stoicescu Teodor
40. Sumacher Alexandru
41. Ţăranu Elena
42. Tincu Elena
43. Titu Maria
44. Tverdievici Raisa
45. Vasiliu N. Vasile
46. Vdoviceac Elisabeta
47. Vazghird Victor

Facultatea de Teologie

1. Scvoznicov Alexandru

Facultatea de Drept

1. Silaghi Victor

Academia de Muzică

1. Dimitriev Gheorghe
2. Linde Constanţa Elena
3. Poltzer Alice
4. Scerbanov Petre
5. Ungureanu Maria

Academia de Arte frumoase

1. Atanasiu Antonina
2. Fischer Elisabeta

Educaţia Fizică

1. Aparaschivei Platon
2. Iarca Neculai

Anul universitar 1932 — 1933

Facultatea de Litere şi Filosofie

1. Angelescu Emilia
2. Antonescu Gh. Alisa
3. Bâhovschy Claudia
4. Brăguţă Mihail
5. Brăilă Elena
6. Ceicovschi Emil
7. Celebidache Magdal.
8. Chirănuş-Alevra D.
9. Chirulescu R. Lelia
10. Ciobanu-Chiriac Luiza
11. Cioroianu Georgeta
12. Cociu Emilia
13. Codreanu Elena
14. Constantinescu Olimp.
15. Dănilă Neculai
16. Dimitrescu Teodorina
17. Dimitriu Virginia
18. Dinu A. Gheorghe
19. Dinu Florica
20. Donciu Gh. Georgeta
21. Finţescu Georgeta
22. Găluşcă Tatiana
23. Ghiorghiu Sevasta
24. Giurgea Alexandru
25. Grâu Sofia
26. Iacob Elena
27. Ioncu Maria
28. Lăzărescu Gheorghe
29. Macrinici Constantin
30. Mălinescu C. Lucreţia
31. Mânecuţă Florica
32. Mardare Ligia
33. Marcenco Nadejda
34. Nanu Margareta
35. Neamţu Tamara
36. Olaru Gh.
37. Panfil Chiril
38. Pelin Larisa
39. Pintilie I. Mircea
40. Popovici Puiu Rodica
41. Popescu Julieta
42. Popovici Eugenia
43. Rădvan C. Cecilia
44. Rădulescu Ioana
45. Repciuc Melita

46. Rug Elisabeta
47. Savinescu Matilda Ana
48. Simionică D. Ioan
49. Simionescu D. Simion
50. Simaşchievici Valent.
51. Stadnicov Vera
52. Stancov Ana
53. Stilijenco Nadejdea
54. Stoica Elena
55. Stoicescu Coralia
56. Sulimovici Fany
57. Tufescu Gheorghiu E.
58. Tărtăcuţă Maria
59. Theohari Maria
60. Teodoru Arthemiza
61. Tulea Maria
62. Vălescu Margareta
63. Varzaru Xenia
64. Vasiliu A. Natalia
65. Vasiliu Magdalena
66. Vascoboinic Ella
67. Vârnav Ana
68. Veleanu Cornelia
69. Verstiuc Nina
70. Vieru P. Gh.
71. Vlasiuc St. Vasile

Facultatea de Ştiinţe

1. Agura Valentina
2. Alexandru Valeria
3. Arabu Luisa
4. Avramescu Maria
5. Atanasiu D-tru
6. Buzdugan Zamfira
7. Caminschi Valentina
8. Câmpeanu Vasile
9. Cânepă Gh.
10. Cărăuşu Anastasia
11. Cernienco Eugen
12. Cireş Sevastia
13. Cojocaru Stoian Ant.
14. Cojuharev Elena
15. Conovalov Maria
16. Corlătescu Maria
17. Cristea Petru
18. Croveţchi Lidia
19. Cruceanu Victoria
20. Davidescu I.
21. Dimov I.
22. Dimitriu Vasile
23. Gheorghiu Mişu
24. Gordienco Elena
25. Hulubei Penelopa
26. Iancu Mihai
27. Juncu Aurel
28. Luscalov Larisa
29. Macarenco Elisabeta
30. Macrinici Taisia
31. Mânecuţa Stela
32. Maximov Lazăr
33. Necrasoff Olga
34. Niculescu Calipso
35. Niculescu Eugen
36. Papafil Eugen
37. Pârvu Orest
38. Petrovanu Tăutu M.
39. Petrescu Petroniu
40. Popov Ana
41. Popa Felicia
42. Preotu Elena
43. Rădulescu Victor
44. Stilijenco Teodor
45. Stoica Cornelia
46. Tarhon Ana
47. Trofin Aurica
48. Tufescu Victor
49. Vasilache Sofia
50. Vasiliu Maria Alex.
51. Zaharia Neculai

Facultatea de Teologie

1. Agapiev Eugen
2. Diac. Galaţchi Anat.
3. Diac. Şerban N. D.
4. Pr. Svetlov Andrei

Facultatea de Drept

1. Mociorniţă D-tru
2. Scriban Iuliu

Academia de Muzică

1. Botez V. Gh.
2. Cojuharev Elena
3. Crânjală D-tru
4. Dobrovolschi Diodor
5. Nosec C. Antoneta
6. Pascu G. George
7. Teodosiu Const.

Academia de Artè frumoase

1. Anastasiu Adela
2. Cerneavscaia Elisabeta
3. Gheorghiu Antoneta E.
4. Ionescu P. Nec.
5. Şerbănescu Larisa
6. Şion Marie Jeanne

Educaţia Fizică

1. Bârsan Ioan
2. Vlah Olga

Muzeul Universităţii „Alexandru Ioan Cuza" din Iaşi
www.muzeul.uaic.ro

Anul universitar 1933—1934

Facultatea de Litere şi Filosofie

1. Avakian M. Grigore
2. Axinte V. Gheorghe
3. Baclajanschi Mihai
4. Bălăceanu Eugenia
5. Banacovschi Olga
6. Baran Neculai
7. Berzan Trofim
8. Bivol Tatiana
9. Blanaru Gavrilaş P.
10. Blându Maria
11. Bolgar Luparschi E.
12. Bosânceanu Elena
13. Botnari Eugenia
14. Bräuner M. Ioan
15. Breitenfeld Cornelia
16. Breitenfeld Adela
17. Brodfeld Ofelia
18. Brumfeld Herşcu
19. Bucicova Raisa
20. Chiriţă Maria
21. Chiosa Clara Geor.
22. Cihodaru Const.
23. Costandache Victoria
24. Constantinescu E.
25. Cosma Cecilia
26. Cramarciuc Lidia
27. Croitoru Elena
28. Demidovschi Scer. O.
29. Diacovschi Neonila
30. Diacovschi Leontie
31. Dobrescu Ionescu C.
32. Finţescu Georgeta
33. Florescu Maria
34. Găinaru Ion
35. Gancevici Natalia
36. Georgescu T. Elena
37. Gheiking Valentina
38. Gobjilă Elena
39. Grossu Angela
40. Gruzman Meer
41. Guştiuc Liubovi
42. Hanciu-Stupcanu E.
43. Haşdeu Zoe
44. Hayek Melania
45. Holban Neculai
46. Iordăchescu Rhea S.
47. Irimia Gh. Maria
48. Ivanov Lidia
49. Kaufmann Rachela
50. Lăzărescu M. Ioan
51. Lecca-Penel Gaby
52. Lucinschi Alexandra
53. Lupaşcu Sabina
54. Macovei Nicolae
55. Manoliu Alexandrina
56. Mancaş Mircea
57. Mardare Const.
58. Maximovici Sofia
59. Melnic Raisa
60. Mihailescu Larisa
61. Mihailescu Zoe
62. Mihailovschi Zoe
63. Musculeţ Lucreţia
64. Nagacevschi Alex.
65. Neculau Virgiliu
66. Nicolaeva Elisabeta
67. Paşcanu Safta
68. Pavlov Eugenia
69. Pereteatcov Olga
70. Petrov Igor
71. Pop Adela
72. Prodan Domnica
73. Popovici Gh.
74. Popa Radu Ileana
75. Popovici Maria
76. Preotu Alexandrina
77. Rădăuţan Ion
78. Ralea Elena
79. Râşcanu Gh. Virg.
80. Revent Cornelia
81. Roşca Anastasia
82. Sandovici Aneta
83. Savinschi Tamara
84. Şendrea Alexandru
85. Şerbănescu Gh.
86. Sfârlos Elena
87. Sfârlos Aglaia
88. Stavăr Beatrice
89. Stoicescu Luxiţa
90. Stratan Moraru Eug.
91. Tăglău Grigore
92. Tăutu B. Amalia
93. Teodorescu Nicola
94. Teodoru Grigore
95. Ţibuleac Aurelia
96. Tomida Olga
97. Vântu Gheorghe
98. Varzaru Simion
99. Vasiliu Elena
100. Vicol Constantin
101. Vrânceanu Titus
102. Winkler Jeanne
103. Zaporojan Tatiana
104. Zilinschi Gârbu T.

Facultatea de Ştiinţe

1. Andreescu Elena
2. Antoniu I. Adriana
3. Cihodaru Silvia
4. Bejenaru Elena
5. Blonschi Eugenia
6. Boguş Opaţchi Sofia
7. Brăilă Zotia
8. Brutu Cornelia
9. Buruiană Boris
10. Cehulescu Coralina
11. Chitic Natalia
12. Chiţaniuc Ana
13. Coman Sabina
14. Ciulcov Margareta
15. Isac-Constantinov P.
16. Constantinescu Emilia
17. Costăchescu Maria
18. Cristea Aspazia
19. Crudu Gh.
20. Gheorghiade Aglaia
21. Gheţeul Zinaida
22. Grădinescu Dumitru
23. Grimalschi Ecaterina
24. Grossu Claudia
25. Hangieva Elena
26. Harea Eugen
27. Ivanova Olga
28. Ivanov D-tru
29. Lipcan V. Nec.
30. Lupan Valeria
31. Munteanu Antonina
32. Naiman Cornelia
33. Nedov Valentina
34. Nedelcov Gh.
35. Pâslaru V. Gabriela
36. Petrovanu C. Aurel
37. Prosie I. Victor
38. Popovici Pârâu Ana
39. Sadovici Eufrosina
40. Săghiuţă Cornelia
41. Săndulescu Elena
42. Sion Adina
43. Smorjevschi Maria
44. Stavăr Madeleine
45. Tarasiuc Sergiu
46. Taşcă M. Maria
47. Tăvăluc Th. Paul
48. Teodorescu Gabriela
49. Topor Olimpia
50. Zlei Constantin

Facultatea de Teologie

1. Diac. Lefter Traian
2. Popescu I. Constantin
3. Pr. Rudiev Teodor
4. Vulpanovici Ioan

Facultatea de Drept

1. Turtureanu Regina

Academia de Arte frumoase

1. Anton Ana
2. Costinescu Antoneta
3. Ionescu Marta
4. Kiselevici Claudia
5. Levcovici Gh.
6. Lupaşcu Elena
7. Munteanu Coriolan
8. Popovici Suzana
9. Secoşanu Adrian
10. Smuk Vera
11. Spiru I. Eugen
12. Ştefan Vasile
13. Timuş Leonid

Anul universitar 1934—1935

Facultatea de Litere şi Filosofie

1. Agavriloaei Gh.
2. Alexandrescu Gh.
3. Alexandru Eufrosina
4. Andrieş D. Neculai
5. Andriescu Louise
6. Astărăstoaei Vasile
7. Atanasiu I. Viorica
8. Blănescu Ioan
9. Balasan Aurica
10. Bârleanu I. George
11. Berlescu I. Dumitru
12. Blăgeanu Elena
13. Botez Ecaterina
14. Botezatu C. Petru
15. Botezat Constanţa
16. Bucicov Galina
17. Bularda Gh. Const.
18. Buleu Neculai
19. Caraman N. Elena
20. Carp Aristina
21. Ciubotaru Olga
22. Chiroşca Ioan
23. Clos Elena
24. Coltofeanu A-drina
25. Colesnic I. Iosif
26. Constantinescu Z.
27. Constantinescu G.
28. Constan inov Elena
29. Constantinescu Clitus
30. Condeescu P. Elena
31. Condurache A. Emil
32. Costiniu Laurenţia
33. Costin D. Elena
34. Cristea I. Elena
35. Criveanu Maria
36. Cumpătă Gh. Const.
37. Damian Ecaterina
38. Dimitriu Lucia
39. Diancoff Aurora
40. Dimofte Maria
41. Dorogan Haritina
42. Dumbravă Dumitru
43. Dumbravă Ioan
44. Dumitrescu Georgeta
45. Frâncu Eliza
46. Fală Claudia
47. Faur Ecaterina
48. Funiak Elena
49. Gâdei P. Aurelian
50. Gandel N. Rahmil
51. Gavrilescu Dana
52. Golie Anastasie
53. Gomoescu Constanţa
54. Gorgos Mariana
55. Golescu C. Teodor
56. Grigorescu Eufimia
57. Grigoraş Lucia
58. Gurovici Tipa
59. Hodoroabă Veronica
60. Huncher Virginia
61. Ianovici V. Elisabeta
62. Ignat Cleopatra
63. Iliescu Gobjilă L-mila
64. Ioan Panaitescu G-ta
65. Ionescu Lucia
66. Ionescu Aurelia
67. Ion R. V. M-lena
68. Ionescu St. Maria
69. Ispas Eufrosina
70. Istrati Eft. Anişoara
71. Ivaşcu Gh.
72. Jemăneanu Maria
73. Leonte Elena
74. Levenson Liudmila
75. Manoliu I. Victor
76. Manariu Adriana
77. Mavrodin N. Silvia
78. Mertic Valentina E.
79. Micu Ioan
80. Mihalache N. Const.
81. Mititiuc Mihai
82. Modval Ilie
83. Moisuc Veronica
84. Morărescu Gh. Ion
85. Munteanu I. George
86. Nagacevschi Eugenia
87. Nahim M. Zeilic
88. Neacşu Alexe
89. Neshodovschi Eug.
90. Negruş I. Valeria
91. Niculescu Aglaia
92. Nicuţă Const.
93. Nimescu M. Maria
94. Olarescu Maria
95. Onu Doina
96. Papp Emeric Nec.
97. Panteleev Leon
98. Pascal Th. Maria
99. Pauleţ Maria
100. Pavelescu Elena
101. Pavel Maria
102. Pereteatcov Larisa
103. Petrăchescu C-ţa
104. Petrovici Gh.
105. Plăpceanu Elena
106. Popa Elisabeta
107. Popa Mihai
108. Popescu Nec.

Muzeul Universităţii Alexandru Ioan Cuza" din Iaşi www.muzeul.uaic.ro

109. Popovici Sebastian
110. Praniţchi Ana
111. Prodan Ştefan
112. Preuţescu I. Emilia
113. Propoteanu Camelia
114. Purec Eugenia
115. Purcică P. Ştefan
116. Râşcanu Gh. Maria
117. Roiu Florica
118. Rotaru Aurel
119. Samsonov Vera
120. Sârbu Gh. Elena
121. Sârbu I. Maria
122. Scripcă Mihnea Ana
123. Scheibler Leonid
124. Stere Ernest
125. Şendrea Gh. Neculai
126. Ştefănescu Stefania
127. Stoicescu C. Maria
128. Stoide Const.
129. Stratan Zinaida
130. Stroia Alexandru
131. Stroja Ortansa
132. Svirschi Eleonora
133. Tcaciuc Octav
134. Terleschi Leontina
135. Teodoru Beatrice
136. Toteş Olga
137. Trandafirescu Z-fira
138. Ulivi Magdalena
139. Ulivi Domenica
140. Ungureanu Ion
141. Ursu Gh.
142. Vasiliu Gr. Petcu
143. Vasilescu M. Magda
144. Weisbuch Iacob
145. Volanschi M. Elena
146. Vrabie Gheorghe
147. Zupperman Harry

Facultatea de Ştiinţe

1. Ababii H. Maria
2. Agapiescu I. Clement
3. Andreescu Maria
4. Andreescu Magd.
5. Atanasiu Constanţa
6. Balabanova Olga
7. Băleanu Alexandru
8. Baldovinescu Ecat.
9. Bărboşelu Maria
10. Barbu Cecilia
11. Barbu Ecaterina
12. Beucă Ana
13. Botez P. Mihai
14. Brahă Margareta
15. Butescu Eugenia
16. Calistru Gh. Vasile
17. Călin Gheorghe
18. Cârjă Mihai
19. Ciornolev Vladimir
20. Ciuchi D. Ioan
21. Clipii Th. Timotei
22. Cojeneaco Elena
23. Cojeneaco Lidia
24. Constantinescu Al.
25. Covăsneanu Zenob a
26. Crăciun Tărăbuţă R.
27. Creangă L. Ioan
28. Darie V. Elena
29. Deliu Efrem
30. Djebco Leonid
31. Dragan Tinca
32. Doroşanu Cleopatra
33. Dumitrescu Gh.
34. Enăchescu Gabriela
35. Formagiu Nădejdea
36. Florescu Olga
37. Fulger Zoe
38. Gafiţanu Anton
39. Garabedeanu Ion
40. Galaci Atanasie
41. Gheorghiu Madelena
42. Gheorghiu Cleopatra
43. Gheorghiu Elena
44. Goilav Gh.
45. Gugiuman Ioan
46. Guţu Maria
47. Hâncu Mar a
48. Hăpăianu Maria
49. Hecht Wilhelm
50. Huzum Ioan
51. Iazinschi Liudmila
52. Iosep Cornelia
53. Joltailă Vera
54. Klimovschi Claudia
55. Leahu Maria
56. Laşcu Grigore
57. Leonte Veronica
58. Lopată Valeria
59. Luca Elena
60. Lupu Teodorescu E.
61. Lupu Fevronia
62. Marin Alexei
63. Marin Marinachi E.
64. Mavride D. Elena
65. Marineanu Gh. Gh.
66. Mihăilescu Craiu M.
67. Mihăilescu Aglaia
68. Nichiforescu Gh.
69. Nistor Vasile
70. Oancea Maria
71. Ocheanu Maria
72. Onofriuc Olga
73. Orlov N. Anatolie
74. Poni Florica
75. Popa Cornelia
76. Popa Alexandrina
77. Popescu C. Ioan
78. Popescu B. Leonora
79. Postolache Tatiana
80. Raicu Ecaterina
81. Răileanu Iulia
82. Romanovici Alex.
83. Rozum Eugenia
84. Slavu Eugenia
85. Siadbei George
86. Scutaru Eliza
87. Spânu Ioan
88. Ştefănescu Elena
89. Ştefănescu S. Alex.
90. Spiridonescu Maria
91. Stadnicov Sozont
92. Stoicescu Sad. M.
93. Stoicescu Maria
94. Stucalov Larisa
95. Tabacaru Zina
96. Tâţu Gh. Ioan
97. Teofănescu Viorica
98. Anghel Teodosia
99. Tiglea Eugenia
100. Tofan Elena
101. Unţanu Maria
102. Valicu Gr. Vasile
103. Vasiliu Xenia
104. Vâsoky Maria
105. Zacuşneac Popa G.
106. Zăhărescu P. Const.

Facultatea de Teologie

1. Pr. Bârliba Ioan
2. Berezescu Pavel
3. Boev P. Alexei
4. Pr. Petre Caisân
5. Diacon Cârlig Gh.
6. Pr. Chelaru Gh.
7. Cojocaru I. Haralam.
8. Dăscălescu Ioan
9. Arhidiac. N. Dragomir
10. Pr. Petru Hadji
11. Pr. Levinschi Nec.
12. Mărăscu Vasile
13. Pr. Micu Mircea
14. Pr. Păduraru Serghie
15. Popa St. Ioan
16. Serghie Gh. Const.
17. Ţepordei Vasile

Academia de Muzică

1. Andreescu Alexandrina
2. Colibaru Eliza
3. Comaniţă Ileana
4. Darie V. Elena
5. Niculescu Dinu
6. Viniciuc Grigore
7. Wechsler Isidor

Academia de Arte frumoase

1. Agafiţei Coban Iuliana
2. Avramescu Maria
3. Bălău Ioan
4. Cămăruţă Mihai
5. Carp Maria Blanche
6. Dumbravă Nina
7. Dumbravă V. Maria
8. Iamandi Ema Maria
9. Kuczabinschi Stefania
10. Loghin D-tru
11. Maximov Boris
12. Martinaş D-tru
13. Pedimonte Constanţa
14. Popovici Maria
15. Soroceanu Rodica
16. Stavăr Sp. Alexandrina
17. Suleacov Iulia
18. Ţolea Ioan
19. Urdea Maria
20. Zamfirescu D. Lucia

Statistica studenţilor asistenţi şi absolvenţi în 1930—1935

Facultatea	1930—1931				1931—1932				1932—1933				1933—1934				1934—1935			
	Asistenţi		Absolvenţi		Asistenţi		Absolvenţi		Asistenţi		Absolvenţi		Asistenţi		Absolvenţi		Asistenţi		Absolvenţi	
	B.	F.	B.	F.	B.	F.	B.	F.	B.	F.	B.	F	B.	F.	B.	F.	B.	F.	B.	F.
Teologie . .	8	—	4	—	—	—	1	—	13	1	4	—	14	—	4	—	20	—	17	—
Drept . . .	4	—	1	—	—	—	1	—	4	3	2	—	1	1	—	1	1	1	—	—
Litere . . .	60	151	24	46	32	141	20	43	33	103	15	56	35	123	30	74	32	54	54	92
Ştiinţe . . .	52	77	18	32	38	71	12	35	34	74	21	30	19	76	12	38	23	32	36	70
Muzică . .	3	2	—	—	—	—	2	3	5	2	5	2	—	—	—	—	1	2	3	4
Ed. fizică .	—	—	—	—	—	—	2	-	—	1	1	1	1	—	—	—	5	—	—	—
Arte frum. .	—	—	—	—	—	—	—	2	8	9	1	5	6	14	6	7	—	7	6	14
Total . . .	127	130	47	78	70	212	38	83	97	193	49	94	76	214	52	120	82	96	116	180

Muzeul Universităţii Alexandru Ioan Cuza din Iaşi www.muzeul.uaic.ro

PARTEA A PATRA

TABLOURI STATISTICE REZUMATIVE

Muzeul Universității „Alexandru Ioan Cuza” din Iași
www.muzeul.uaic.ro

Statistica profesorilor titulari, agregaţi, conferenţiari şi profesori suplinitori 1930—1935.

Denumirea Facultăţii	Profesori titulari					Profesori agregaţi					Conferenţiari definitivi					Conferenţiari provizori şi suplinitori					Profesori suplinitori				
	1930/31	1931/32	1932/33	1933/34	1934/35	1930/31	1931/32	1932/33	1933/34	1934/35	1930/31	1931/32	1932/33	1933/34	1934/35	1930/31	1931/32	1932/33	1933/34	1934/35	1930/31	1931/32	1932/33	1933/34	1934/35
Teologie	7	14	13	13	13	7		1	1	1				2	1						2	2	3	3	3
Drept	15	15	15	15	16			1	2	1	3	3	2	1	1										
Litere şi Filosofie .	19	19	19	18	17					1	2	2	2	3	2	4	4	4	3	2		1	1	3	3
Medicină [1]	22	23	24	26	23		1	1	1				5	3	4	9	10	4	4						
Ştiinţe	21	21	21	21	21		2	2	2	2	7	13	12	12	13	22	19	17	17	16					
Ştiinţe agricole . .			3	3	3			1	1	1			5	5	7			10[2]	10[2]	12[2]					
Total . .	**84**	**92**	**95**	**96**	**93**	**7**	**3**	**6**	**7**	**6**	**12**	**18**	**26**	**26**	**28**	**35**	**33**	**35**	**34**	**30**	**2**	**3**	**4**	**6**	**6**

[1] Contopită cu Învăţământul farmaceutic.

[2] Conferenţiari extrabugetari 8.

Muzeul Universităţii „Alexandru Ioan Cuza" din Iaşi
www.muzeul.uaic.ro

Statistica generală a înscrierilor la Universitatea din Iaşi
1930 — 1935 [1]

Anul	DENUMIREA FACULTĂŢILOR							Total
	Teologie	Drept	Litere	Medicină	Ştiinţe	Ştiinţe agricole	Inv. Farmaceutic	
1930—1931	335	1.692	856	627	1.220		1.102	5.832
1931—1932	342	2.110	860	691	1.257		493	5.753
1932—1933	470	2.574	806	749	967	448	527	6.541
1933—1934	450	2.883	958	685	868	482	459	6.785
1934—1935	422	2.724	852	661	956	450	141	6.106

[1] Specificarea în amănunte a cifrelor din acest tablou se găseşte în tablourile statistice ce urmează.

Muzeul Universității „Alexandru Ioan Cuza” din Iași
www.muzeul.uaic.ro

ANII de STUDII	NICĂ								TOTAL	Declaraţi în cursul anului				TOTAL
	Băieti		Greci		Armeni		Evrei			Licenţiaţi		Doctori		
	F.	B.	F.	B.	F.	B.	F.	B.	F.	F.	B.	F.	B.	F.
I	10								106	2	53		82	342
II	8								89					94
III	7								73					68
IV	6								67					54
TOTAL	33								335	2	53		82	558
I	12								126					126
II	9								94					94
III	6								68					68
IV	5								54					54
TOTAL	33								342	2	53		82	558

RIERILOR

2/1933

PĂ ORIGINEA ETNICĂ																						TOTAL	Declaraţi în cursul anului			
Unguri		Ruşi		Ucraineni		Poloni		Cehoslovaci		Sârbi		Bulgari		Greci		Armeni		Evrei		Turci-Tătari		Alte neamuri			Ingineri		Doctori	
B.	F.	B.	F.	B.	F.	B.	F.	B.	F.	B.	F.	B.	F.	B.	F.	B.	F.	B.	F.	B.	F.	B.	F.		B.	F.	B.	F.
		3	1	1								4						10	7					189	8			
		4	3										2				1	4						120	*N.B.* Dela 9 Aprilie 1933			
		2	1																					72				
		6																2				3		63				
		15	5	1								4	2				1	16	7			3		444				

3/1934

		9	4									2	1					10	4					148				
		2	1	1								3						9	5					146				
		4	3		1								2				1	4						113				
		2	1																					75	18	4		
		17	9	1	1							5	3				1	23	9					482				

4/1935

												4						4	3					68				
		7	2									2	1					6	1					116				
		2	1	1								3						8	6					149				
		4	3		1								2				1	4						117	28	7		
		13	6	1	1							9	3				1	22	10					450				

Muzeul Universităţii „Alexandru Ioan Cuza” din Iaşi
www.muzeul.uaic.ro

PARTEA A CINCEA

„PRIETENII UNIVERSITĂŢII“. ASOCIAŢII STUDENŢEŞTI. CĂMINURI

I. Prietenii Universităţii

Prietenii Universităţii

Asociaţia pentru promovarea Instituţiilor Ieşene şi Moldovene

În primăvara anului 1935 a luat fiinţă în Iaşi asociaţia „Prietenii Universităţii". Actul oficial de constituire, autentificat de Tribunalul Iaşi, secţia III, cu Nr. 1.085 din 21 Martie 1935, a fost depus la Arhiva Universităţii cu Nr. 24 din 6 Mai 1935, iar Senatul universitar, în şedinţa dela 11 Mai 1935, a luat act cu satisfacţie de constituirea asociaţiei.

Această asociaţie are în fruntea ei Universitatea şi îşi propune, în primul rând, să ajute această înaltă Instituţie. Ea se consideră ca un organism ieşit din iniţiativa Universităţii pentru apărarea şi perfecţionarea instituţiilor Iaşului şi ale Moldovei.

Senatul universitar şi Facultăţile sunt reprezentate oficial în Consiliul de administraţie, prin Rector şi Decani, şi sediul asociaţiei este chiar în Universitate. Comitetul de conducere al asociaţiei este compus din: Preşedinte de onoare: I. P. S. S. *Mitropolitul Nicodim*; Preşedinte: Prof. *Ion Tănăsescu*; Vicepreşedinţi: *Mihail Sadoveanu, Oswald Racovitză, Petru Dragomirescu*; Secretar general: Prof. *Grigore T. Popa*. Asociaţia îşi propune ca, prin activitatea personală şi colectivă a membrilor şi prin tipărirea şi răspândirea unei reviste literare şi ştiinţifice să stimuleze lumea intelectuală a Moldovei pentru a-şi relua tradiţionalul său rol în cultura şi viaţa socială românească.

Revista ştiinţifică literară şi artistică[1] aparţine asociaţiei numai din punctul de vedere al facultăţilor patrimoniale; facultăţile morale şi de control aparţin comitetului conducător al revistei.

Membrii asociaţiei pot fi: orice persoană fizică sau juridică, care aderă la acest act, fie la încheierea lui, fie ulterior prin adeziune scrisă. Persoanele juridice şi instituţiile îşi vor exercita drepturile în această asociaţie prin reprezentanţi special aleşi, pe termen de trei ani.

Universităţile şi Facultăţile fiecărei Universităţi de asemenea îşi vor exercita drepturile prin delegaţi aleşi special pe timp de trei ani.

---

[1] *Însemnări Ieşene*, revistă bilunară, apare dela 1 Ianuarie 1936, sub conducerea D-lor MIHAIL SADOVEANU, GHEORGHE TOPÂRCEANU şi GRIGORE T. POPA.

Muzeul Universităţii „Alexandru Ioan Cuza" din Iaşi
www.muzeul.uaic.ro

Patrimoniul asociaţiei se compune din dotaţiile iniţiale ce i s'au adresat la constituire, precum şi din liberalităţile ce i se vor face în cursul de existenţă şi din beneficiile ce se vor putea realiza de pe urma revistei.

Membrii asociaţiei sunt repartizaţi pe secţii pentru desfăşurarea activităţii la care sunt obligaţi.

Fiecare secţie alege, cu majoritatea membrilor săi respectivi, un comitet care la rândul lui alege un preşedinte.

La 9 Februarie 1935 s'au organizat următoarele secţii, alegându-se şi preşedinţii respectivi:

1. *Secţia publicistică:* Constantin Meissner.
2. *Secţia administrativă:* Oswald Racovitză
3. *Secţia economică:* Neculai Gheorghiade.
4. *Secţia cultelor:* Pr. Cicerone Iordăchescu.
5. *Secţia artelor:* Mihai Codreanu.
6. *Secţia educativă:* Prof. Ion Borcea.
7. *Secţia sanitară:* Prof. Alexandru Slătineanu.
8. *Secţia ştiinţifică:* Prof. Petru Bogdan.
9. *Secţia juridică şi socială:* Prof. Petru Dragomirescu.

După normele statutelor acestei asociaţii, se vor putea constitui asociaţii cu obligaţia de federalizare în toate oraşele din Moldova, având dreptul de a restrânge numărul secţiilor.

Federaţia va fi de sine stătătoare, va avea sediul la Iaşi şi va fi condusă de un consiliu compus din câte doi delegaţi ai consiliilor asociaţiilor din fiecare oraş şi din câte zece delegaţi ai consiliilor asociaţiilor din oraşele cu Universităţi.

II. Asociaţii studenţeşti

Muzeul Universității „Alexandru Ioan Cuza” din Iași
www.muzeul.uaic.ro

Asociaţiile studenţeşti

Asociaţiile studenţeşti aprobate de Senatul Universitar sunt înşirate în ordinea cronologică a înfiinţării lor.

La asociaţiile indicate prin arsterisc lipsesc date mai amănunţite

1. *Societatea studenţilor Români în Medicină.* Înfiinţată la 8 Februarie 1897. Societatea fiind persoană juridică, statutele şi regulamentele au fost autentificate la Tribunalul Iaşi, secţia I, sub Nr. 6.898 din 20 Decemvrie 1929. Statutele au fost modificate la 15 Februarie 1930. Numărul membrilor înscrişi este de 205. în 1934/935 a fost preşedinte NICOLAE GR. LEPIOŞCHIN, an. VI Medicină. *Sediul societăţii: Facultatea de Medicină, Iaşi.*

2. *Asociaţia generală a studenţilor Evrei din Iaşi.* Înfiinţată în anul universitar 1918 — 1919. Statutul reaprobat la 27 Iunie 1934. Numărul membrilor înscrişi este de 450. În 1934/935 a fost preşedinte MOISE GHINBERG, an. V Medicină. *Sediul societăţii: str. Mârzescu Nr. 22, Iaşi.*

3. * *Societatea Academică „Avram Iancu".* Înfiinţată la 1 Martie 1919.

4. * *Cercul studenţesc Dorohoian.* Înfiinţat la 13 Decemvrie 1921.

5. *Societatea Academică Română „Dacia".* Înfiinţată la 26 Martie 1922. Statutul aprobat în 20 Mai 1922. Numărul membrilor înscrişi este de 50. În 1934/935 a fost preşedinte VICHENTIE STOLERIU, an. IV Drept. *Sediul societăţii: Căminul Central, str. Păcurari, Iaşi.*

6. * *Cercul studenţilor din oraşul şi judeţul Thighina.* Înfiinţat la 19 Mai 1922.

7. * *Cercul studenţilor din oraşul şi judeţul Bălţi.* Înfiinţat la 19 Mai 1922.

8. * *Societatea studenţilor agronomi „Ion Ionescu dela Brad".* Înfiinţată la 15 Aprilie 1924.

Muzeul Universităţii „Alexandru Ioan Cuza" din Iaşi
www.muzeul.uaic.ro

9. *Cercul studenţesc din oraşul şi judeţul Cetatea-Albă.* Înfiinţat la 6 Februarie 1926. Statutul aprobat la 7 Aprilie 1927. Numărul membrilor înscrişi este de 41. În 1934/935 a fost preşedinte Boris Ghilas, an. II Ştiinţe.

10. *Cercul studenţesc orheian „Vasile Lupu".* Înfiinţat în 1926. Statutul aprobat la 14 Mai 1927. Numărul total este de 54 membri, dintre care 12 sunt la Chişinău pe lângă Facultatea de Ştiinţe Agricole. În 1934/935 a fost preşedinte Paul Teodoru, an. IV Drept.

11. *Societatea culturală „Moldova Întregită".* Înfiinţată în Februarie 1927. Statutul modificat la 9 Iunie 1934. Membri activi regulat înscrişi sunt în număr de 68. În 1934/935 a fost preşedinte Theodor Ionescu, an. V Medicină.

12. *Societatea studenţior în Chimie Tehnologică.* Înfiinţată la 27 Martie 1927. Statutul aprobat în 1927. Numărul membrilor este de 160. În 1934/935 a fost preşedinte Alexandru Vieru, an. IV Chimie Tehnologică.

13. * *Cercul studenţilor din judeţul Baia „Bogdan Vodă".* Înfiinţat la 14 Mai 1927.

14. * *Cercul studenţesc covurluian „Costache Negri".* Înfiinţat la 13 Martie 1928.

15. *Cercul studenţilor din judeţul Lăpuşna „Regele Ferdinand I".* Înfiinţat la 16 Octomvrie 1928. Statutul reaprobat la 27 Iunie 1934. Numărul membrilor înscrişi este de 82. În 1934/935 a fost preşedinte D. Ionescu Darzeu, an. IV Ştiinţe.

16. * *Societatea studenţilor din judeţul Neamţ „Petru Rareş"* Înfiinţată la 9 Martie 1929.

17. *Cercul studenţesc ieşan „Mihai Eminescu".* Înfiinţat la 24 Ianuarie 1930. Statutul modificat şi reaprobat la 5 Noemvrie 1934. Numărul membrilor înscrişi este de 62. În 1934/935 a fost preşedinte Vasile Belloiu, an. III Drept. *Sediul cercului: str. Mitropoliei 4, Iaşi.*

18. * *Societatea studenţilor din Roman „Roman-Vodă".* Înfiinţată la 15 Martie 1930.

19. * *Societatea studenţilor în Filologia Clasică.* Înfiinţată la 5 Iunie 1930.

20. * *Societatea studenţilor în Farmacie.* Înfiinţată la 3 Aprilie 1931.

BIBLIOTECA de ISTORIE

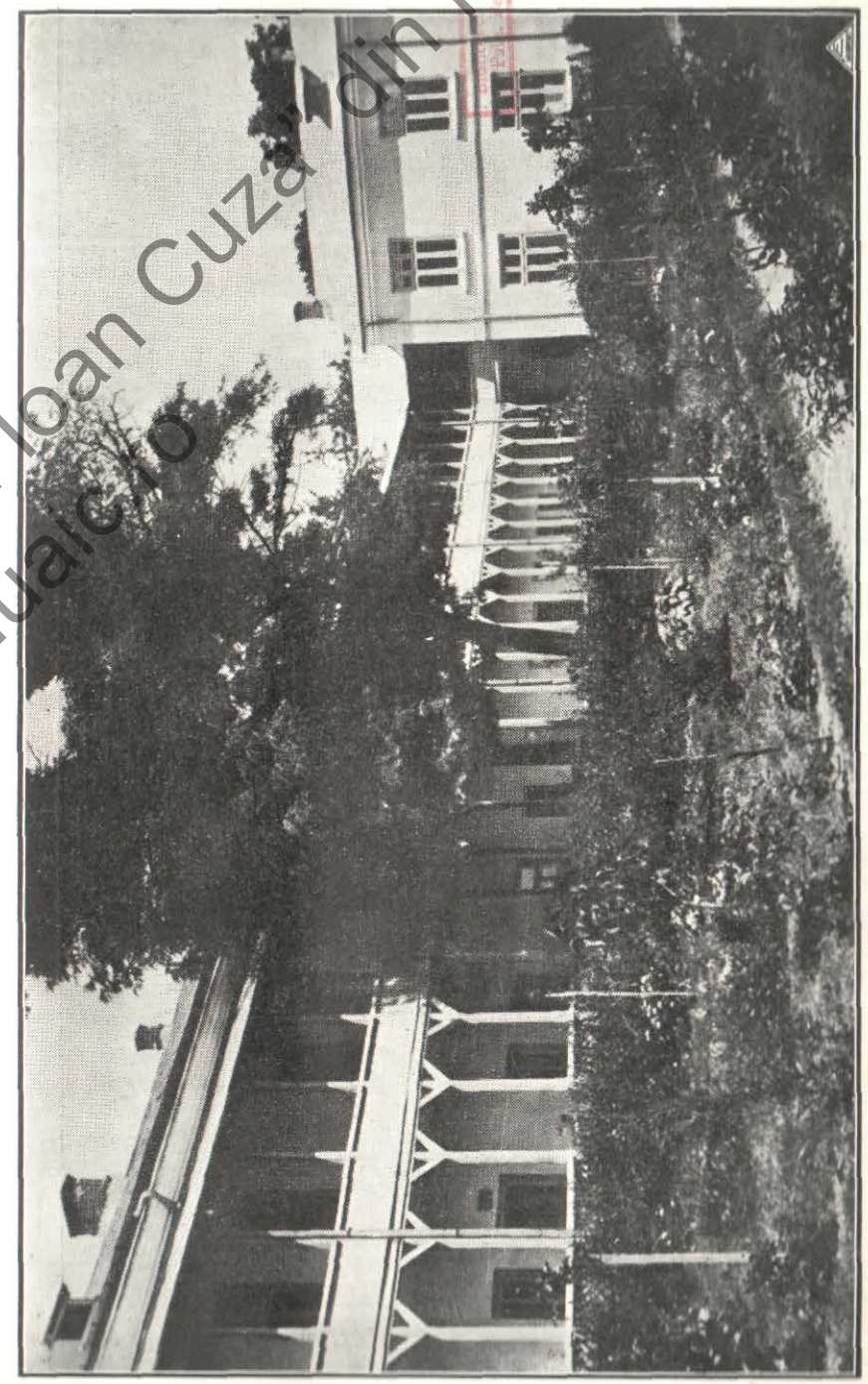

Fig. 61 — Căminul de studente „Regina Maria" Infirmeria. (Vedere dinspre grădină).

Muzeul Universităţii „Alexandru Ioan Cuza" din Iaşi www.muzeul.uaic.ro



Fig. 62 — **Căminul de studente „Regina Maria“**
O aripă renovată.



Fig. 63 — **Căminul de studenți „Regele Carol II“**
Cantina. Sala A.



Fig. 64 — **Căminul de studenți „Regele Carol II“**

Muzeul Universității „Alexandru Ioan Cuza” din Iași
www.muzeul.uaic.ro
BIBLIOTECA de ISTORIE

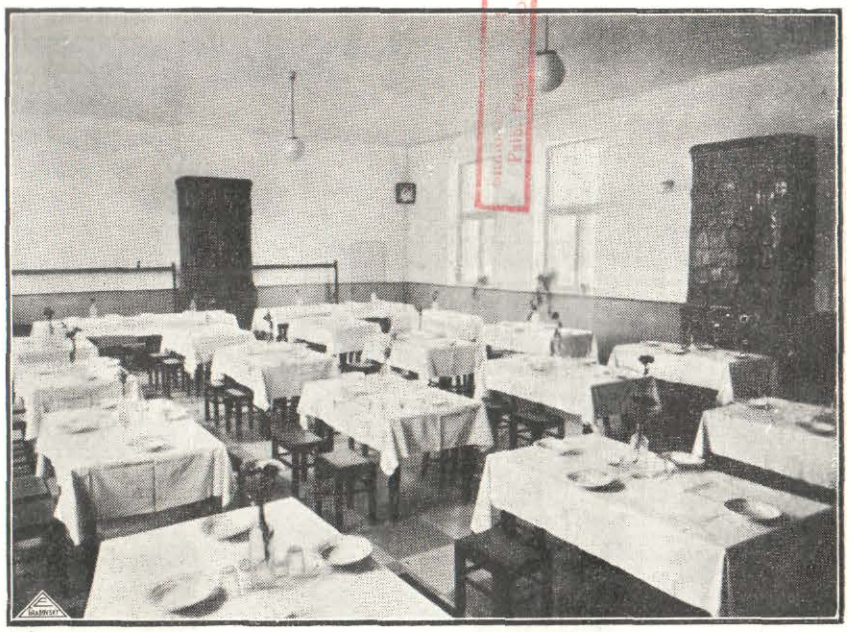

Fig. 65 — **Căminul de studenţi „Regele Carol II“**
Cantina. Sala B.



Fig. 66 — **Căminul de studenţi „Regele Carol II“**
Bucătăria.

21. * *Societatea studenţilor în Şt. Naturale „Prietenii Naturii“.* Înfiinţată la 24 Noemvrie 1931.

22. * *Cercul studenţilor Tulceni.* Înfiinţat la 28 Noemvrie 1931.

23. * *Cercul studenţesc vasluian „Peneş Curcanul“.* Înfiinţat la 30 Mai 1932.

24. *Societatea studenţilor în Litere şi Filosofie.* Înfiinţată în 1932. Statutul aprobat la 29 Martie 1932. Numărul membrilor este de 300. În 1934/935 a fost preşedinte Gh. V. Milica, an. IV Română. *Sediul societăţii: Facultatea de Litere şi Filosofie, Iaşi.*

25. * *Cercul studenţesc buzoian „Fiii Buzăului“.* Înfiinţat la 22 Octomvrie 1932.

26. *Societatea studenţilor ingineri în Electrotehnică.* Înfiinţată la 13 Noemvrie 1932. Statutul aprobat la 10 Iulie 1933. Numărul membrilor înscrişi este de 113. În 1934/935 a fost preşedinte Constantin Slabu, an. IV Electrotehnică. *Sediul societăţii: Laboratorul de Electricitate, Fac. de Ştiinţe, Iaşi.*

27. *Cercul studenţesc brăilean „Nicolae Bălcescu“.* Înfiinţat în Decemvrie 1932. Statutul modificat la 21 Februarie 1933. Cercul are 40 membri înscrişi. În 1934/935 a fost preşedinte Gh. Gheorghievici, an. IV Ştiinţe. *Sediul cercului: Str. Speranţei Nr. 3, Iaşi.*

28. * *Cercul studenţesc fălcian „Ştefan-Vodă“.* Reînfiinţat la 20 Februarie 1933.

29. *Societatea studenţilor din Basarabia.* Înfiinţată la 19 Martie 1933. Statutul aprobat la 10 Noemvrie 1933. Numărul membrilor regulat înscrişi este de 112. În 1934/935 a fost preşedinte N. N. Glavatinschi, an. IV Drept.

30. * *Societatea culturală sportivă a studenţilor din Chişinău de pe lângă Universitatea Iaşi.* Înfiinţată la 29 Martie 1933.

31. * *Cercul studenţesc bucovinean „Ciprian Porumbescu“.* Înfiinţat la 1 Iunie 1933.

32. * *Cercul studenţimei unite din oraşul şi judeţul Hotin.* Înfiinţat la 5 Februarie 1934.

33. * *Cercul studenţesc Prahovean.* Înfiinţat în Februarie 1934.

34. * *Societatea studenţilor din Oltenia şi jud. Olt „Banul Mărăcine“.* Înfiinţată la 28 Februarie 1934.

Muzeul Universităţii „Alexandru Ioan Cuza“ din Iaşi
www.muzeul.uaic.ro

35. * *Societatea studenţilor în Drept.* Înfiinţată la 28 Februarie 1934.

36. * *Cercul studenţesc constănţean din Chişinău.* Înfiinţat la 6 Martie 1934.

37. *Cercul studenţesc din oraşul şi judeţul Cahul.* Înfiinţat la 26 Martie 1934. Statutul aprobat la 26 Martie 1934. Numărul membrilor înscrişi este de 33. În 1934/935 a fost preşedinte ANTON VASILOIU, an. III Ştiinţe.

38. * *Societatea studenţilor orfani de răsboi şi a fiilor de invalizi de răsboi.* Înfiinţată la 26 Martie 1934.

39. * *Cercul studenţesc din Bacău „Oituz".* Înfiinţat la 30 Mai 1934.

40. *Societatea Junimea Medicală.* Înfiinţată la 19 Iunie 1934. Statutul aprobat la 22 Iunie 1934. Societatea are 215 membri înscrişi. În 1934/935 a fost preşedinte HERŞCU AVRAM, an. IV Medicină. *Sediul societăţii: Spitalul de copii Dr. Ghelerter, str. Ghica Vodă, Iaşi.*

41. * *Asociaţia studenţilor creştini dela Universitatea din Iaşi.* Aprobată la 25 Iunie 1934.

42. * *Asociaţia studenţilor tecuceni „V. Pârvan".* Înfiinţată la 7 Iulie 1934.

43. * *Cercul studenţesc râmnican.* Înfiinţat la 10 Iulie 1934.

44. *Cercul studenţesc sorocean.* Înfiinţat la 18 Noemvrie 1934. Statutul aprobat la 22 Mai 1935. Numărul membrilor înscrişi este de 51. În 1934/935 a fost preşedinte DUMITRU BÂRLĂDEANU, an. III Drept.

45. *Societatea studenţilor în Teologie „Petru Movilă".* Înfiinţată la 28 Mai 1935. Statutul aprobat la 3 Februarie 1936. Membri ai societăţii sunt toţi studenţii Facultăţii de Teologie. În 1935 a fost preşedinte SERGIU ROŞCA, an. IV Teologie. *Sediul societăţii: Facultatea de Teologie, Chişinău.*

III. Căminuri

Muzeul Universității „Alexandru Ioan Cuza" din Iași
www.muzeul.uaic.ro

Căminul studentelor „Regina Maria"

În anii 1930 — 1932 căminul a întreţinut 250 studente interne şi 100 externe pe fiecare an.

În anii 1932 — 1935 s'au perindat în cămin circa 320 studente interne pe fiecare an cu cota lunară dela 600 — 1.200 lei şi circa 20 — 100 studente externe pe fiecare an cu cota lunară dela 510 — 600 lei.

Tot în acest interval de timp s'au întreţinut circa 50 de studente gratuit şi bursiere pe fiecare an.

În ceea ce priveşte îmbunătăţirile pe anii 1932 — 1935 s'a procedat la repararea radicală a căminului, s'au făcut 30 sobe de teracotă, s'au schimbat podelele în subsol, s'au schimbat toate ferestrele, s'au făcut dulapuri în perete pentru haine, s'au răzăluit pereţii până la cărămidă, s'a acoperit întreaga clădire cu tablă zincată — toate acestea la clădirea veche.

La clădirea nouă s'a făcut o sală de lectură şi patru dormitoare, s'a reparat baia şi s'a refăcut toată canalizarea. S'au legat cărţile Bibliotecii.

Ca mobilier s'a cumpărat: un pian, un radio, 130 saltele Seegras, 140 cuverturi noui; s'au făcut paravane, scaune, dulapuri, mese, noptiere, bănci pentru grădină, butoaie pentru murături, tăvi de aramă şi multe alte îmbunătăţiri şi reparaţii mai mici în gospodărie.

Din curtea căminului s'a făcut o grădină de flori. Personalul căminului s'a redus dela 37 la 21, aşa că acum căminul este condus de o administratoare şi o secretară, restul personalului sunt servitori.

Muzeul Universităţii „Alexandru Ioan Cuza" din Iaşi
www.muzeul.uaic.ro

Lista studentelor admise definitiv în cămin

Anul universitar 1930—1931

Facultatea de Litere şi Filosofie

1. Alexa Olga
2. Apostol Zoe
3. Alexa Aneta
4. Bogatu Maria
5. Bucicov Raisa
6. Brăila Elena
7. Botezatu Maria
8. Bacalâm Eleonora
9. Botea Ecaterina
10. Bulancea Elisa
11. Blăgenu Elena
12. Cociu Emilia
13. Chirculescu Lidia
14. Costin Elena
15. Cristea Elena
16. Cârlan Glafira
17. Codru Elisa
18. Chirănuş Dorina
19. Constantinescu O.
20. Costăchescu Cornelia
21. Cehulescu Virginia
22. Cornescu Margareta
23. Cernetenco Elena
24. Ceaplea Ilinca
25. Dulap Claudia
26. Dumitriu Olga
27. Danilov Minodora
28. Diacovschi Neonila
29. Dulap Alexandrina
30. Dorogan Haritina
31. Dorogan Iulita
32. Drăguţ Aurelia
33. Frăţilă Clementina
34. Friptu Maria
35. Fală Claudia
36. Ficşinescu Elena
37. Georgescu Elena
38. Guştiuc Liubovi
39. Gaşcu Raisa
40. Gobjilă Elena
41. Hudiţă Corina
42. Ion Magdalena
43. Ionescu St. Maria
44. Irimia Maria
45. Iosipescu Maria
46. Iordăchescu Silvia
47. Jitariu Elena
48. Jemăneanu Maria
49. Labuzinschi Claudia
50. Lucinschi Alexandra
51. Manolescu Viorica
52. Modval Ana
53. Manariu Adriana
54. Modval Valentina
55. Mihailescu Maria
56. Neaga Nadejda
57. Niculescu Aglaia
58. Nastasă Nina
59. Pelin Larisa
60. Pereteatcov Olga
61. Pascal Maria
62. Preotu Alexandrina
63. Preuţescu Emilia
64. Plopeanu Felicia
65. Paşcanu Safta
66. Popeanu Elena
67. Perieţeanu Felicia
68. Râşcanu Virginia
69. Rug Elisabeta
70. Radvan Cecilia
71. Scânteie Cornelia
72. Stratulat Elena
73. Silberg Elena
74. Stadnicov Vera
75. Sulsina Paraschiva
76. Samsonov Vera
77. Serghie Cecilia
78. Sovischi Eleonora
79. Savinschi Tamara
80. Sandovici Aneta
81. Şerbănescu Larisa
82. Teohari Maria
83. Tulea Maria
84. Tomida Olga
85. Topală Claudia
86. Uzunov Anastasia
87. Vasiliu Georgeta
88. Verstiuc Nina
89. Varzariu Xenia
90. Vălescu Margareta
91. Vidraşcu Elena
92. Zaporojan Tatiana
93. Zosin Viorica

Facultatea de Drept

1. Bulai Ilinca
2. Ivanciuc Ecaterina
3. Mărculescu Eleonora
4. Nedelcu Maria
5. Pogingeanu Natalia

Facultatea de Medicină şi Învăţământul Farmaceutic

1. Arnăutu Constanţa
2. Andore Darea
3. Angheluţa Maria
4. Andriescu Floarea
5. Antoniu Maria
6. Chirvai Estera
7. Cumanov Lidia
8. Curbet Vera
9. Donighe ici Alex.
10. Goianu Liubovi
11. Gobjilă Tatiana
12. Gabor Elena
13. Gavrilin Elena
14. Lujeschi Alexandrina
15. Munteanu Maria
16. Macri Elena
17. Murgoci Elena
18. Nestor Maria
19. Poclitaru Eleonora
20. Palii Martha
21. Petcu Sevasta
22. Popovici Maria
23. Petrov Olga
24. Reslescu Ana
25. Rota u Aristia
26. Reus Alexandrina
27. Rîneischi Galina
28. Rotaru Maria
29. Sârbu Liubovi
30. Stucalov Liudmila
31. Suceveanu Ecaterina
32. Salariu Cleopatra
33. Spiridonescu Al-drina
34. Teodoriu Agripina
35. Vornicescu Nina
36. Venescu Maria
37. Varzariu Taisia
38. Vasiliu Ecaterina
39. Zelenin Elena

Facultatea de Ştiinţe

Ştiinţe Naturale

1. Antonie Adriana
2. Anghel Ecat.
3. Conduratu Aurelia
4. Cruceanu Victoria
5. Catrinici Cleopatra
6. Calinciuc Cleopatra
7. Donciu Constanţa
8. Dandescu Virginia
9. Fulgulescu Florina
10. Florovici Galina
11. Gandore Maria
12. Gurschi Zoe
13. Guţu Maria
14. Ilieş Lidia
15. Leahu Maria
16. Lupaşcu Alexandrina
17. Mavrodin Elena
18. Macrinici Taisia
19. Melniciuc Natalia
20. Moldovan Elena
21. Macarie Maria
22. Madârjac Carmen
23. Nedov Valentina
24. Popa Sultana
25. Puşcă Sevasta
26. Platon Maria
27. Petculescu Maria
28. Sciurevici Vera
29. Suceveanu Elena
30. Savischi Ludmila
31. Stoian Ana
32. Stănescu Eugenia
33. Titu Maria
34. Teohari Ecat.
35. Tverdievici Raisa
36. Taşcă Maria
37. Teodorescu Sofia
38. Tarasiuc Tamara
39. Vasilache Sofia
40. Zagorschi Lidia
41. Zacuşneac Galina

Fizico-Chimice

1. Bârsan Maria
2. Cărăruşu Anastasia
3. Cojemeaco Elena
4. Chiţaniuc Ana
5. Ciulcov Margareta
6. Gulcovschi I.
7. Iascinschi Ludmila
8. Lupescu Casandra
9. Medzcleschi A
10. Onofriuc Olga
11. Postolache Tatiana
12. Paraschivescu Zoe
13. Râşcanu Maria
14. Smorjevschi Maria
15. Stoicov Tamara
16. Teofănescu Viorica
17. Vdoviceac Elisabeta

Geografie

1. Bârcă Maria
2. Cojemeaco Lidia
3. Cojuharev Elena
4. Curcă Cornelia
5. Enea Lucreţia
6. Fomin Macurov
7. Hăpăianu M.
8. Luca Elena
9. Lupu Fevronia
10. Macovei Elena
11. Mastacan Alexandrina
12. Mardare Ana
13. Neimann Cornelia
14. Oescu Aspazia
15. Raicu Ecaterina
16. Săghiuţa Cor.
17. Suleacov Iul a
18. Zăhărăscu Maria

Matematici

1. Barbos Maria
2. Ciobanu Valent.
3. Doco Elisabeta
4. Dimitriu Elena
5. Gordienco Elena
6. Gheorghiu Florica
7. Hotnog Maria
8. Luţenco Alexandrina
9. Mazilu Ana
10. Tarasiuc Maria
11. Vasilevschi Elena
12. Volonţirov Claudia

Chimie Tehnologică

1. Drăgoi Ana
2. Petcu Maria
3. Scripcă Viorica
4. Scripcă Elisabeta

Ştiinţe Agricole

1. Barbăroşie Taisia
2. Constantinescu Florica
3. Târnovţev Nina
4. Volosia Nadejda

Muzeul Universităţii „Alexandru Ioan Cuza" din Iaşi
www.muzeul.uaic.ro

Anul universitar 1931—1932

Facultatea de Drept

1. Mărculescu Eleon.
2. Bulai Ilinca
3. Nedelcu Maria
4. Ivanciu Ecaterina
5. Conduratu Dorina

Facultatea de Litere şi Filosofie

1. Chirulescu Lelia
2. Bogatu Maria
3. Manolescu Viorica
4. Ioncu Maria
5. Cristea Elena
6. Ion Magdalena
7. Verstiuc Nina
8. Codru Eliza
9. Stadnicov Vera
10. Varzaru Xenia
11. Teohari Maria
12. Frăţilă Clementina
13. Sulzina Paraschiva
14. Tulea Maria
15. Bacalâm Eleonora
16. Pascal Maria
17. Samsonov Vera
18. Guştiuc Liubovi
19. Tomida Olga
20. Preotu Alexandra
21. Ionescu St. Maria
22. Andronic Ecat.
23. Preuţescu Emilia
24. Rug Elisabeta
25. Botez Ecaterina
26. Irimia Maria
27. Constantinescu O.
28. Lucinschi Alexandra
29. Hudiţă Corina
30. Diacovschi Neonila
31. Manariu Adriana
32. Sandovici Aneta
33. Costăchescu Cornelia
34. Paşcanu Safta
35. Popeanu Elena
36. Modval Valentina
37. Şerbănescu Larisa
38. Dulap Alexandra
39. Iosipescu Maria
40. Cehulescu Virginia
41 Jitaru Elena
42. Cornescu Margareta
43. Sosin Veronica
44. Bulancea Eliza
45. Dorogan Iulia
46. Fală Claudia
47. Cernătenco Elena
48. Iordăchescu Rea-S.
49. Alexa Olga
50. Vidraşcu Elena
51. Drăguţ Aurelia
52. Jemăneanu Maria
53. Tapcalo Claudia
54. Rădvan Cecilia
55. Perieţeanu Felicia
56. Mihailescu Maria
57. Ceaplea Irina
58. Apostu Zoe
59. Alexa Aneta
60. Blăgeanu Elena
61. Moiseev Ana
62. Nastase Nina
63. Bârsănescu Florica
64. Ignat Cleopatra
65. Andrian Hareta
66. Sofronie Maria
67. Codreanu Maria
68. Ioan Viorica
69. Bârsănescu Elena
70. Ralea Elena
71. Zaporojan Tatiana
72. Dimitriu Raisa
73. Pereteatcov Larisa
74. Gheorghiu Cleopatra
75. Iordăchescu Eufrosina
76. Stratan Zinaida
77 Stadnicov Nadejda
78. Ivanov Lidia
79. Stoicescu Luxiţa
80. Iordăchescu Valeria
81. Macovei Teodorina
82. Brilianov Tamara
83. Mâţă Lidia
84. Dimitriu Viorica
85. Belinco Costina

Facultatea de Medicină şi Învăţământul Farmaceutic

1. Sârbu Liubovi
2. Reslescu Ana
3. Stucalov Ludmila
4. Suceveanu Ecaterina
5. Chirvai Estera
6. Goian Liubovi
7. Gobjilă Tatiana
8. Munteanu Maria
9. Palii Marta
10. Vornicescu Nina
11. Rotariu Maria
12. Cumanov Lidia
13. Rotariu Aristia
14. Reus Alexandrina
15. Rineischi Galina
16. Venescu Maria
17. Varzar Taisia
18. Petrova Olga
19. Gavriliu Elena

Facultatea de Ştiinţe

Matematici

1. Barbos Maria
2. Dumitriu Iulia Elena
3. Gordienco Elena
4. Cioban Valentina
5. Doco Elisabeta
6. Tarasiuc Maria
7. Gheorghiu Florica

Fizico-Chimice

1. Smorjevchi Maria
2. Râşcanu Maria
3. Chiţaniuc Ana
4. Iazinschi Ludmila
5. Cojemeeco Elena
6. Postolache Tatiana
7. Teofănescu Viorica
8. Onofriuc Olga
9. Bancea Voichiţa
10. Stoicov Tamara
11. Andronic Aurelia
12. Novorschi Ludmila
13. Cernica Constanţa
14. Munteanu Gheorghina
15. Marşevschi Liuba

Ştiinţe Naturale

1. Conduratu Aurelia
2. Donciu Constanţa
3. Gurschi Zoe
4. Nedov Valentina
5. Vasilache Sofia
6. Teohari Ecaterina
7. Antoniu Adriana
8. Cruceeanu Victoria
9. Zacuşneac Galina
10. Taşcă Maria
11. Teodorescu Sofia
12. Florovici Galina
13. Guţu Maria
14. Saviţchi Neonila
15. Pravdoliubov A.
16. Mavrodin Elena
17. Sciurevici Vera
18. Zagorschi Lidia
19. Popa Sultana
20. Suceveanu Elena
21. Gandore Maria
22. Catrinici Cleopatra
23. Puşcă Sevasta
24. Tarasiuc Tamara
25. Lupescu Alexandrina
26 Rozum Eugenia
27. Ilieş Lidia
28. Platon Maria
29. Stoian Aneta
30. Bârsan Maria
31. Stăncescu Eugenia
32. Dandescu Virginia
33. Petculescu Silvia

Chimie Tehnologică

1. Dragoi Ana
2. Scripcă Viorica
3. Otin Cristina
4. Popov Claudia
5. Captarenco Rima
6. Mihailenco Lidia

Ştiinţe Agricole

1. Voloşin Nadejda
2. Barbă Roşie Taisia
3. Târnorţev Nina
4. Constantinescu Florica
5. Plopa Antonina
6. Silberg Marioara
7. Vasiliu Melania

Geografie

1. Mardari Ana
2. Bârcă Maria
3. Zăhărescu Maria
4. Fomin Claudia
5. Săghiuţă Cornelia
6. Mastacan Alexandrina
7. Macovei Elena
8. Lupu Fevronia
9. Luca Elena
10. Hăpăianu Maria
11. Cojemeaco Lydia
12. Cojuharev Elena
13. Enea Lucreţia
14. Naiman Cornelia
15. Oescu Aspasia
16. Raicu Ecaterina
17. Savinescu Ecaterina

Anul universitar 1932—1933

Facultatea de Litere şi Filosofie

1. Chirulescu Lelia
2. Bogatu Maria
3. Ion Magdalena
4. Verstiuc Nina
5. Codru Eliza
6. Frăţilă Clementina
7. Samsonov Vera
8. Rug Elisabeta
9. Diacovschi Neonila
10. Manariu Adriana
11. Sandovici Aneta
12. Costăchescu Cornelia
13. Jitaru Elena
14. Cornescu Margareta
15. Sosin Veronica
16. Bulancea Eliza
17. Dorogan Iulita
18. Cernetenco Elena
19. Iordăchescu Silvia
20. Alexa Olga
21. Vidraşcu Elena
22. Tapcalo Claudia
23. Perieţeanu Felicia
24. Mihailescu Maria
25. Alexa Aneta
26. Blăgeanu Elena
27. Moiseev Ana
28. Nastase Nina
29. Bârsănescu Florica
30. Andrian Hareta

Muzeul Universităţii „Alexandru Ioan Cuza" din Iaşi
www.muzeul.uaic.ro

31. Sofronie Maria
32. Ioan Viorica
33. Bârsănescu Elena
34. Pereteatcov Larisa
35. Gheorghiu Cleopatra
36. Iordăchescu Eufros.
37. Stratan Zinaida
38. Ivanov Lidia
39. Iordăchescu Valeria
40. Macovei Teodora
41. Brilianov Tamara
42. Mâță Lidia
43. Dimitriu Viorica
44. Belinco Costina
45. Ioncu Maria
46. Dimitriu Raisa
47. Brătuleanu Ana
48. Chiriacescu Dobrița
49. Covăceanu Maria
50. Cerneavscaia Elisab.
51. Danilov Valentina
52. Gobjilă Serafima
53. Hagi Culev Olga
54. Moiseev Ludmila
55. Prodan Domnica
56. Panaite Maria
57. Strochi Larisa
58. Ulivi Domnica
59. Budeanu Antoneta
60. Cortez Elena
61. Hohotă Chira
62. Ivanov Nina
63. Macri Lucreția
64. Moraru Ioana
65. Timoftei Aglaia
66. Vâlcu Maria
67. Aramă Constanța
68. Ariciuc Ștefania
69. Balanescu Claudia
70. Bugeag Georgeta
71. Butunoi Magdalena
72. Cojoc Emilia
73. Chiriac Virginia
74. Cristescu Iulia
75. Dimitrovici Hero
76. Drajinschi Natalia
77. Dranga Ruxanda
78. Dreptu Alexandrina
79. Ficșinescu Florica
80. Grosu Lidia
81. Juscov Larisa
82. Lefter Natalia
83. Lohr Eva
84. Lujeţchi Natalia
85. Melinte Paraschiva
86. Mancaș Cornelia
87. Manoliu Iulia
88. Merlescu Valeria
89. Petrovici Antoneta
90. Putină Ecaterină
91. Sârbu Cornelia
92. Scântee Elena
93. Scântee Viorica
94. Solovei Elena
95. Stadniţchi Tamara
96. Suceveanu Mina
97. Trautze Hedviga
98. Turtureanu Graţiela
99. Vnorevschi Cleopatra
100. Zaturjinschi Eugenia
101. Smuk Vera

Facultatea de Ştiinţe

Fizico-Chimice

1. Smorjevschi Maria
2. Iazinschi Liudmila
3. Munteanu Gheorghina
4. Cojemeaco Elena
5. Postolache Tatiana
6. Teofănescu Viorica
7. Onofriuc Olga
8. Andronic Aurelia
9. Bancea Vochița
10. Stoicov Tamara
11. Cristaliuc Nina
12. Țurcanu Tatiana
13. Vescov Galina
14. Pintilie Olimpia

Matematici

1. Harciu Niculina
2. Podariu Maria

Ştiinţe Naturale

1. Donoiu Constanța
2. Conduratu Aurelia
3. Pravdoliubov A.
4. Florovici Galina
5. Gurschi Zoe
6. Teohari Ecaterina
7. Guțu Maria
8. Vasilache Sofia
9. Zacușneac Galina
10. Nedov Valentina
11. Cruceanu Victoria
12. Antoniu Adriana
13. Zagorschi Lidia
14. Tarasiuc Tamara
15. Suceveanu Elena
16. Lupașcu Alexandrina
17. Gandore Maria
18. Popa Sultana
19. Rozum Eugenia
20. Sciurevici Vera
21. Mavridis Elena
22. Catrinici Cleopatra
23. Platon Maria
24. Stănescu Eugenia
25. Ilieș Lidia
26. Dardescu Virginia
27. Petculescu Silvia
28. Bârsan Maria
29. Mădârjac Carmen
30. Stoian Aneta
31. Molocea Maria
32. Poclitaru Sofia

Chimie Tehnologică

1. Popov Claudia
2. Mihailenco Lidia
3. Drăgoi Ana
4. Scripcă Viorica

Geografie

1. Marinescu Valentina
2. Sârbu Valentina
3. Bucescu Lidia
4. Efstatiade Hanrieta
5. Ivanciu Ana
6. Voronoi Nina
7. Ionescu Aurora
8. Savinescu Ecaterina
9. Bârcă Maria
10. Zaharescu Maria
11. Fomin Claudia
12. Mastacan Alexandrina
13. Macovei Elena
14. Lupu Fevronia
15. Luca Elena
16. Hăpăianu Maria
17. Cojemeaco Lidia

Anul universitar 1933—1934

Facultatea de Litere şi Filosofie

1. Strochi Larisa
2. Iazinschi Ecat.
3. Bârsănescu Elena
4. Bârsănescu Florica
5. Căpățină Elena
6. Iosipescu Ecat.
7. Tolstâh Taisia
8. Timofte Aglae
9. Mămăliga Ludmila
10. Suceveanu Mina
11. Gobjilă Serafima
12. Pruncu Florica
13. Mâță Lidia
14. Manoliu Iulia
15. Trautzel Hedviga
16. Codreanu Nina
17. Dimitriu Viorica
18. Teodoru Basarabia
19. Drajinschi Natalia
20. Bejan Antoaneta
21. Stratan Zenaida
22. Macovei Teodora
23. Ulivi Domnica
24. Vâlcu Maria
25. Belinco Costina
26. Ponomari Vera
27. Aramă Const nța
28. Dreptu Alexandrina
29. Samsonov Vera
30. Lavrenenco Ana
31. Rusu Maria
32. Ionescu Maria
33. Vlădescu Maria
34. Neagu Iulia
35. Ficșinescu Florica
36. Lefter Ludmila
37. Lujeţchi Natalia
38. Ivanov Nina
39. Gheorghiu Cleopatra
40. Dimitrovici Hero
41. Leca Emilia
42. Putină Ecaterina
43. Lohr Eva
44. Iordăchescu Valeria
45. Buceag Georgeta
46. Comăniță Elena
47. Râșcanu Atena
48. Călin Maria
49. Mancaș Cornelia
50. Melinte Paraschiva
51. Costinos Elena
52. Mihălțeanu Victoria
53. Dranga Ruxanda
54. Petrovici Antoaneta
55. Alexa Aneta
56. Chiriacescu Dobrița
57. Sandovici Aneta
58. Cojoc Elena
59. Budeanu Maria
60. Timoșenco Nina
61. Panaite Maria
62. Alexandru Eufrosina
63. Morariu Ioana
64. Hohotă Chira
65. Brătuleanu Ana
66. Zalevschi Natalia
67. Adrian Estera
68. Macri Lucreția
69. Scânteie Elena
70. Malamen Elena
71. Malagias Maria
72. Topalov Eustavia
73. Macrinici Olga
74. Matafeev Valentina
75. Covăceanu Maria
76. Probatorov Elena
77. Zabela Tatiana
78. Horciu Maria
79. Bejenariu V.
80. Creangă Zenobia
81. Zaturjinschi Natalia
82. Solovei Elena
83. Ionescu Elena
84. Iordan Elena
85. Poruzanu C.
86. Tomoțoiu Maria
87. Mihailescu Zoe
88. Novacov Elena
89. Cocea Haritina
90. Artenie Adela
91. Ulian Silvia
92. Mihailov Antonina
93. Grigoraș Silvia
94. Iordăchescu Silvia
95. Manolescu Natalia
96. Arventiev Tatiana
97. Popescu Elena
98. Ungureanu Teodora
99. Croitoru Maria
100. Cristescu Iulia
101. Stanciu Alice
102. Darie Tamara
103. Vdovicenco Galina
104. Ungureanu Elena
105. Frâncu Eliza
106. Turovțev Anastasia
107. Pantelimon Maria
108. Iazinschi Tamara
109. Eramișant Maria
110. Gunea Georgeta
111. Manolescu Natalia
112. Ceilan Emilia

Facultatea de Medicină şi Învăţământul Farmaceutic

1. Bujoreanu Eugenia
2. Constantinescu Dor.
3. Preuțescu Gabriela
4. Cardașev Valentina
5. Zamfirache Andriana
6. Dorin Florica
7. Stucalov Ludmila
8. Suceveanu Ecaterina
9. Donighevici Alex.

Muzeul Universității „Alexandru Ioan Cuza" din Iași
www.muzeul.uaic.ro

10. Salevrin Cleopatra
11. Crovețchi Valentina
12. Andriescu Ana
13. Andriescu Florica
14. Arnăutu Constanța
15. Agavriloaie Aspasia
16. Iacubișen Stanislava
17. Ogiom Eugenia
18. Bulat Tamara
19. Spiridon Ana
20. Poclitaru Eleonora
21. Lazea Ileana
22. Lefter Ludmila
23. Scurtulenco Eleon.
24. Damaschin Eugenia
25. Costăchescu Par.
26. Enăchescu Livia

Bursiere

1. Mihail Eugenia
2. Băncilă Maria
3. Grom Tamara
4. Damian Ecaterina
5. Bogatu Elena

Facultatea de Științe

Matematici

1. Vasilevschi El. *burs.*
2. Corciovescu Aurora
3. Pruncu Silvia
4. Teodorescu Victoria
5. Horciu Nicolina
6. Barboi Maria
7. Hotnog Maria
8. Mândru Marghiola
9. Tarasiuc Maria
10. Popa Maria
11. Cumpătă Elisa
12. Șefcenco Claudia
13. Caimacan Nadejda

Fizico-Chimice

1. Dorin Aneta
2. Stoicov Vera
3. Stoicov Tamara
4. Busuioc Nina
5. Vescov Galina
6. Cepreagă Lucreția
7. Pintilie Olimpia
8. Cristaliuc Antonina
9. Popa Claudia
10. Grădinaru Maria
11. Captarenco Rima
12. Pereteatcov Larisa
13. Alexandrescu Eufros.
14. Berizovschi M., *burs.*

Geografie

1. Savinescu Ecat., *burs.*
2. Botez P. Silvia
3. Băbii Rea-Silvia
4. Mândru Alexandrina
5. Nicolcev Tamara

Științe-Naturale

1. Giurea Maria
2. Filip Angela
3. Bârsan Maria
4. Talpă Veronica
5. Petculescu Silvia
6. Dinulescu Marieta
7. Balan Elena
8. Stănescu Eugenia
9. Oanea Elena
10. Culicovschi Tamara
11. Ionescu Lucreția
12. Eminescu Raluca
13. Platon Maria
14. Dandescu Virginia
15. Ivancicov Valentina
16. Malocea Maria
17. Lazanu Ecaterina
18. Grigoraș Maria
19. Teofănescu Profira
20. Stoica Maria
21. Peaha Olga
22. Larion Lucreția
23. Unțanu Maria
24. Mavrodi Elena
25. Rozum Eugenia
26. Marcoci Zinca
27. Sciurevici Vera
28. Zagorschi Lidia
29. Lupașcu Alexandrina
30. Pravdoliubov Alex.
31. Suceveanu Elena
32. Mihailescu Eugenia
33. Catrinici Cleopatra
34. Tarasiuc Tamara

Chimie Tehnologică

1. Bancea Voichița, *burs.*
2. Sibu Elena
3. Voiculescu Venera
4. Scripcă Elisabeta
5. Ceamaghiu Ana
6. Maronov Emilia
7. Marin Elena
8. Papadopol Alice
9. Turcanu Tatiana
10. Novodovschi Liud.

Anul universitar 1934—1935

Facultatea de Drept

1. Vasiliu Eugenia, *burs.*
2. Crisboșanu Alex., *burs.*
3. Gheorghiu Maria
4. Scripcă Florica
5. Popovici Eufrosina
6. Caracopol Raisa
7. Tudorașcu Georgeta
8. Balan Iul'eta, *bursieră*
9. Boroncea Dumitra

Facultatea de Litere și Filosofie

1. Gafițeanu Olga
2. Bârsănescu Elena
3. Bârsănescu Florica
4. Călin D. Maria
5. Covăceanu Maria
6. Moiseev Ludmila
7. Stratan I. Zinaida
8. Strochi Larisa
9. Vlădescu Maria
10. Budeanu Antoneta
11. Comăniță Elena
12. Cortez Elena
13. Cuciuc Maria
14. Dimitriu Viorica
15. Lavrenco Ana
16. Leca Emilia
17. Maeri Lucreția
18. Mănolescu Natalia
19. Mihailov Ant.
20. Mâță Lidia
21. Neagu Iulia
22. Polianski Iulia
23. Râșcanu Atena, *burs.*
24. Turovtev Anast., *burs.*
25. Ungureanu Teodosia
26. Vâlcu Maria
27. Aramă V. Constanța
28. Bugeag Georgeta
29. Codreanu Nina
30. Cernaboi Valentina
31. Dumitrovici Hero
32. Ficșinescu Flor., *burs.*
33. Iazinschi Florica
34. Iazinschi Tamara
35. Ionescu Maria
36. Lefter Ludmila
37. Mămăligă Ludmila
38. Manoliu Iulia
39. Melinte Paraschiva
40. Neagu Valentina
41. Petrovici Antoaneta
42. Pruncu Florica
43. Solovei Elena
44. Trautzel Hedviga
45. Tolstâh Taisia
46. Ungureanu Elena
47. Vdovicenco Galina
48. Vnorovschi Cle., *burs.*
49. Zaturjinschi Eugenia
50. Arteni Adela
51. Agarici Emilia
52. Arventiev Tatiana
53. Budeanu Maria
54. Caimacan Nadejda
55. Cocea Harieta
56. Crihan Emilia, *burs.*
57. Croitor Maria
58. Darie Tamara
59. Grilesco Adriana
60. Macrinici Olga
61. Malagias Maria, *burs.*
62. Malamen Elena
63. Novacov Claudia
64. Oat Nina
65. Matfecu Valentina
66. Provatorov Eugenia
67. Puşcaşu Alexandrina
68. Tomoșoiu Maria
69. Topolov Elena
70. Vilanzev Vera
71. Zabela Tatiana
72. Anton Eugenia
73. Bogatu Maria
74. Carpiuc Elvira
75. Colomei Elena
76. Dăescu Ioana
77. Drajinschi Natalia
78. Tebri Olga
79. Gobjilă Serafima
80. Iacuba Claudia
81. Ionescu V. Elena
82. Lucinschi Olga
83. Nicoara Maria
84. Popescu R. Elisabeta
85. Sterian V. El.
86. Știrbu Cecilia
87. Vdovicenco Maria
88. Vasiliu D. Ecat.
89. Vasiliu D. Eugen.
90. Vlasie Ruxanda
91. Vlădiuc Sofia

Facultatea de Medicină și Învățământul Farmaceutic

1. Georgescu Octavia
2. Petcu Ana
3. Enăchescu Livia
4. Damaschin Eugenia
5. Bujoreanu Eugenia
6. Neamțu Ecaterina
7. Ionescu Lucreția
8. Preuțescu Gabriela
9. Donighevici A-drina

Bursiere

1. Panaite Viorica
2. Radașanu Maria
3. Băncilă Maria
4. Iacobișen Stanislava
5. Popescu I. Irina

Facultatea de Științe

Fizico-Chimice

1. Berizovschi M. *burs.*
2. Vescov Galina
3. Stoicov Vera
4. Cristaliuc Antoanet'a
5. Grădinaru Maria
6. Popov Claudia
7. Alexandr[illegible]escu E.
8. Peretea[illegible]cov Larisa
9. Ditiate[illegible]u Eug. *burs.*

Muzeul Universității „Alexandru Ioan Cuza" din Iași www.muzeul.uaic.ro

10. Donici Elena
11. Mănescu Eugenia
12. Muri Larisa
13. Dorin Aneta
14. Stoicov Tamara
15. Mămăligă Claudia
16. Cotae Maria
17. Dibu Maria
18. Negrea Zenovia

Matematici

1. Vasilevschi El. *burs.*
2. Barbos Maria
3. Corciovescu Aurora
4. Herçiu Nicolina
5. Tarasiuc Maria
6. Hotnog Maria
7. Cumpătă Elisa
8. Pruncu Silvia
9. Teodorescu Victoria
10. Mândru Marghioala
11. Bancea Veronica
12. Alexandrescu Ana
13. Podaru Marcela
14. Trandafir Maria
15. Cozubschi Elena

Chimie Tehnologică

1. Voiculescu Venera
2. Cearughin Ana
3. Marinov Emilia
4. Turcan Tatiana
5. Novodovschi Ludmila
6. Cardasef Sofia
7. Broşteanu Alexandrina
8. Pandele Alexandrina
9. Albu Elvira *burs.*

Electrotehnică

1. Captarenco Rima

Ştiinţe Naturale

1. Talpă Veronica
2. Oanea Elena
3. Peaha Olga
4. Ionescu Lucreţia
5. Stoi a Maria
6. Balan Elena
7. Lazan Ecaterina
8. Fătulescu Maria
9. Cojomeaco Nat. *burs.*
10. Calistru Aurelia
11. Lefter Viorica
12. Timoşenco Olga
13. Pătruţ Maria
14. Pântea Aurelia
15. Maiboroda Chira
16. Opincaru Ecaterina
17. Agachi Eugenia
18. Giurea Maria
19. Filip Angela
20. Petculescu Stoica
21. Stănescu Eugenia
22. Bârsan Maria
23. Platon Maria
24. Tarasiuc Tamara
25. Lupescu Adriana
26. Teofănescu Profira
27. Dandescu Virginia
28. Tofan Elena
29. Carare Ecat.
30. Sobolerschi Maria
31. Crăciun Lucia
32. Unţanu Marta
33. Culicovschi Tamara

Geografie

1. Iancu Dalila
2. Paliev Lidia
3. Davidescu Clementa
4. Popa Aglaia
5. Hortopan Virginia
6. Nicolau Ana *burs.*
7. Botez Silvia
8. Busuioc Taisia
9. Apostiu Natalia
10. Cotovici Natalia
11. Baboi Rea Silv a
12. Mândru Alexandrina
13. Cosmiuc Cornelia
14. Ilie Ruxanda
15. Ionescu Aurora
16. Buhăescu Adela
17. Sovnicov Vera
18. Efstatiade Henr.
19. Savinescu Ecat.
20. Tiron Maria
21. Bârsan Maria
22. Bogatu Ecat.
23. Zolotcovschi Valent.
24. Grădinaru Maria

Căminul studenţilor „Regele Carol II"

În cămin au locuit şi au luat masa *în cursul anului 1931—32* 293 studenţi şi anume:

41	gratis.								
6	plătind	câte	150	lei	lunar				
4	„	„	180	„	„				
5	„	„	210	„	„				
32	„	„	300	„	„				
2	„	„	400	„	„				
1	„	„	420	„	„				
15	„	„	450	„	„				
55	„	„	480	„	„				
3	plătind	câte	520	lei	lunar	}	pentru	casă	şi masă
5	„	„	560	„	„				
38	„	„	600	„	„				
2	„	„	680	„	„				
30	„	„	750	„	„				
8	„	„	800	„	„				
1	„	„	820	„	„				
10	„	„	900	„	„				
1	„	„	1.000	„	„				

În anul 1932—33 au locuit în cămin un număr de 310 studenţi care plăteau pentru masă la cantină câte 15 lei pe zi, locuinţa având-o gratis. Din toamna anului 1933 se face unificarea administrativă a căminului şi a cantinei. În acest an locuesc în cămin 331 studenţi, din care 54 gratis, iar 277 plătind câte 100 lei lunar. La cantină iau masa *în cursul anului 1933—34* 1.040 studenţi din care 31 gratis, iar restul plătind 15 lei pe zi.

În 1934—35, locuesc în cămin 391 studenţi, 42 gratuit 325 plătind câte 100 lei lunar, iar 23 câte 300 lei. La cantină iau masa 1.091 studenţi din care 54 gratuit, iar restul câte 15 lei pe zi până în luna Aprilie apoi câte 17 lei.

În anul 1933 se construeşte un local pentru cantina nouă în care pot lua masa 240, local modern şi bine înzestrat. În 1934 se construeşte un pavilion model pentru locuinţa studenţilor, iar în 1935 o clădire specială pentru brutărie, care deserveşte şi cantina studentelor.

Lista studenţilor admişi definitiv în cămin

Anul universitar 1930—1931

Facultatea de Drept

1. Antonoaiei Ion
2. Buture Vas.
3. Burjacovschi Gr.
4. Bilan Alex.
5. Balan Ion
6. Contici Dum.
7. Cocârlă Gh.
8. Ceban David
9. Filipenco Gurie
10. Filip. V. Dum.
11. Gherbovschi H.
12. Haritonov Const.
13. Isac Ion
14. Iliescu Dum.
15. Leu I. Gh.
16. Lăzărescu M.
17. Mavrodin Th.
18. Murse Benedict
19. Mateciuc Const.
20. Nicolaevici Vas.
21. Osipov Dum.
22. Osipov Trifan
23. Pădurariu M.
24. Repond Octav
25. Rug Dumitru
26. Rahov Atans.
27. Simionescu Nic.
28. Stegăroiu Const.
29. Tapov Alex.
30. Vidraşcu Sveatoslav

Muzeul Universităţii „Alexandru Ioan Cuza" din Iaşi www.muzeul.uaic.ro

Facultatea de Litere şi Filosofie

1. Bârleanu Gh.
2. Cihodariu Const.
3. Crânjala D-tru
4. Chiroşca Ion
5. Costea Ion
6. Diacovschi L.
7. Ivaşcu Gh.
8. Lungu Emilian
9. Maleş Gh.
10. Mihăescu Haralambie
11. Musteaţă Nic.
12. Mihalache Const.
13. Nagacevschi Alex.
14. Nicov Alex.
15. Nichiteanu Ion
16. Pintilie Mircea
17. Popescu Nicol.
18. Popa Mihai
19. Rotaru Aurel
20. Sârbu Leonid
21. Şendrea Alex.
22. Ştegărescu N.
23. Ţigaie Grig.
24. Ursu Gh.
25. Ungureanu Ion
26. Varzariu Sim.
27. Vieru Gh.
28. Vasiluţă M.
29. Zalevschi Ion

Facultatea de Medicină şi Învăţământul Farmaceutic

1. Astratinei Nic.
2. Berzan Filip
3. Botezan Virg.
4. Burcovschi Nic.
5. Butnariu Gh.
6. Corneleac Eug.
7. Caracopol Gh.
8. Crişan Mih.
9. Ciochină D.
10. Crăciun Eug.
11. Chiroşca Boris
12 Catană Const.
13. Draganciu Valer.
14. Dobrescu D.
15. Dracinschi Venceslau
16. Doniceanu Gabr.
17. Făiniţă Ion
18. Gheorghiţă Ion
19. Graur Petru
20. Haulică Nic.
21. Jauca Traian
22. Lupu Emil
23. Lepioschin Nec.
24. Mihailiuc Ion
25. Mihăescu Paul
26. Mucenic Neag.
27. Manoilescu Const.
28. Nencev Gh.
29. Pintilie D.
30. Pascal Vas.
31. Procopiu Gh.
32. Pavel Virgil
33. Pavel Em.
34. Pop Euseb u
35. Rais Victor
36. Rusu Nichita
37. Stoica V.
38. Stoian M.
39 Scorpan Aurel
40. Tărăţă Serghie
41. Vasiliu Th.

Facultatea de Ştiinţe

Electrotehnică

1. Alexandrov Rotislav
2. Botezatu Vladimir
3. Carpiuc Temistocle
4. Croceachevici
5. Gheorghianov Vlad.
6. Olteanu Axinte
7. Samsonov Anatol.
8. Umanschi David

Chimie Tehnologică

1. Bejan Victor
2. Cristescu Arcadie
3. Gheorghiu Gh.
4. Hurmuzachi Vas.
5. Lapuşanschi Andr.
6. Marinov Lazăr
7. Pasov Stef.
8. Volcovinschi Vas.

Ştiinţe Agricole

1. Andronic Anat.
2. Lapuşanschi P.
3. Mardan Const.
4. Nicolaev Mih.
5. Păruţa Alex.
6. Romanovici Alex.
7. Salea Eug.
8. Şerbanov Arcad.
9. Tetradov V.

Ştiinţe Naturale

1. Arventiev Vlad.
2. Burduja Const.
3. Băleanu Alex.
4. Calistru V.
5. Ciuchi Ion
6. Cânepă Gh.
7. Leonte Vas.
8. Oprea Th.
9. Răvăruţ M.
10. Şerban Ion
11. Şimiuc Eugen
12. Ungureanu Gr.
13. Varvara Gh.

Matematici

1. Botez M.
2. Buruiană Boris
3. Bucicov Boris
4. Buc cov Victor
5. Cernolev Vladimir
6. Caraman Pavel
7. Gheorghiu Val.
8. Guja Mitrof.
9. Huzum Ion
10. Jovmir Teod.
11. Luca Arcadie
12. Nichiforescu Gh.
13. Spinci Boris
14. Tăvăluc Pav.
15. Tarasiuc Sergiu
16. Viconschi Sava

Fizico-Chimice

1. Burghelea P.
2. Crauciuc An.
3. Calinicenco P.
4. Cristea Petru
5. Clipi Timot.
6. Carp Adr.
7. Deliu Efrim.
8. Gabură Th.
9. Gridenoc Sergh.
10. Mastacan Gh.
11. Prosie Victor
12. Popescu Ion
13. Procopiu Seb.
14. Tarălungă
15. Tafuni Foca

Geografie

1. Braga Const.
2. Gafiţeanu Ant.
3. Guja Pavel
4. Gugiuman Ion
5. Ivanov D.
6. Madan Gh.
7. Obreja Alex.
8. Petrea Chirion
9. Ungureanu Victor

Anul universitar 1931—1932

Facultatea de Drept

1. Osipov Dumitru
2. Costăchel Ioan
3. Ionel Mihai
4. Popescu R. Tudor
5. Şchiopu Neculai
6. Porușnicu Gh. Teodor
7. Sturza Emil
8. Nicolae Emanoil
9. Ruşescu Victor
10. Colomei M. Mihai
11. Antoci Cons antin
12. Teodorescu Laurenţiu
13. Apostol Ioan
14. Trofin Ioan
15. Burdilă Leonid
16. Isac V. Ion
17. Iliescu Dumitru
18. Nicolaevici Vasile
19. Cocârla Gh.
20. Celan David
21. Burjacovschi Gh.
22. Lăzărescu Mihai
23. Gabujac Pavel
24. Bijan Alexandru
25. Osipov Trifon
26. Balan Ioan
27. Bulgaris Toma

Provizoriu

1. Gherbovschi H.
2. Flueraşu Vlad
3. Ursu Gh.
4. Chirea N.
5. Ciornei Par.
6. Săndulescu Gh.

Facultatea de Litere şi Filosofie

1. Ursu Gheorghe
2. Ungureanu Ion
3. Sârbu Leonid
4. Anghel Alex.
5. Moşuleţ Th.
6. Ivaşcu Gh.
7. Popa Mihai
8. Mihalache Constantin
9. Stegărescu Neculai
10. Vasiluţă Mihai
11. Alexe Neacşu
12. Budescu Ioan
13. Căpăţină Ioan
14. Chircu Constantin
15. Constantin Neculai
16. Munteanu Gheorghe
17. Necula Vasile
18. Zahacinschi Ioan
19. Comarniţchi Victor
20. Muscă Neculai
21. Ciobanu Vasile
22. Iavorschi Iulian
23. Dulamangiu Vas.
24. Chelaru Valentin
25. Idriceanu Ovidiu
26. Ioachimov Neculai
27. Sârbu Iosif

Muzeul Universităţii „Alexandru Ioan Cuza" din Iaşi www.muzeul.uaic.ro

Facultatea de Medicină şi Învăţământul Farmaceutic

1. Gheorghiţă Ioan
2. Haulică Neculai
3. Mihaliuc Ioan
4. Rais Victor
5. Rusu Nichita
6. Berzan Filip
7. Corneleac Eugen
8. Draganciu Valeriu
9. Varzaru Traian
10. Lupu Emil
11. Mihăescu Paul
12. Pintilie Dumitru
13. Pascal Vasile
14. Ciochină Dumitru
15. Dobrescu Dumitru
16. Dracinschi Venceslau
17. Făiniţă Ioan
18. Nencev Gheorghe
19. Tărâţă Serghie
20. Pavel Virgil
21. Stoian Mihai
22. Vasiliu Flor
23. Jaucă Traian
24. Scorpan Aurel
25. Lepioşchin Neculai
26. Braica Constantin
27. Astratinei Neculai
28. Botezan Virgil
29. Stoica Vasile

Facultatea de Ştiinţe

Matematici

1. Bucicov Boris
2. Svirschi Gheorghe
3. Tarasiuc Sergiu
4. Viconschi Sava
5. Gheorghiu Valentin
6. Nichiforescu Gheorghe
7. Cernolev Vladimir
8. Guja Mitrofan
9. Djebco L.
10. Caraman P.

Fizico-Chimice

1. Prosie Victor
2. Popescu Ioan
3. Burghelea P.
4. Clipi Timotei
5. Carp Adrian
6. Procopiu Sebastian
7. Tafuni Foca
8. Stan C. Alexandru
9. Savanciuc Teodor
10. Malai Eudochiu
11. Velicu Vasile
12. Olteanu Axinte

Ştiinţe Naturale

1. Calistru Vasile
2. Ciuchi Ioan
3. Ungureanu Grigore
4. Răvăruţ Mihai
5. Burduja Constantin
6. Varvara Constantin
7. Leonte Vasile
8. Simiuc Eugen
9. Iohne Iosef
10. Goilav Gh.
11. Laşcu Grig.
12. Garabedeanu Ion
13. Oprea Th.

Chimie Tehnologică

1. Gheorghiu Gheorghe
2. Iancu Ioan
3. Prodan Alexandru
4. Bejan Victor
5. Hurmuzache Vasile
6. Mastacan Gheorghe
7. Ciolac Ioan
8. Chitic Vasile
9. Pântea Octavian
10. Becasievici Leon

Electrotehnică

1. Gheorghianov Vasile
2. Umanski David
3. Alexandrov Rostislav
4. Samsonov Anatol
5. Carpiuc Temistocles
6. Protopopov Mihai
7. Lazar Gheorghe
8. Cosmiuc Dumitru
9. Botezatu Vladimir

Ştiinţe Agricole

1. Mardarii Constantin
2. Andronic Anton
3. Parută Alexandru
4. Chiba Neculai
5. Vartic Constantin
6. Galbura Ioan
7. Lupu Aurel
8. Scurtu Alexandru
9. Ţurcanu Botez

Provizoriu

1. Romanovici Alex.
2. Poleanschi Evst.
3. Vârlan Vas.
4. Ciolan Serghie
5. Sitaru Ion
6. Spânu Const.
7. Soloviev Anat.
8. Hodorogea Nicov.
9. Şumilevici Boris

Geografie

1. Gugiuman Ioan
2. Ungureanu Victor
3. Madan Gheorghe
4. Braga Constantin
5. Plesu Vasile
6. Crăciunescu Ştefan
7. Lipcan Nicolae
8. Lazăr Constantin
9. Maxim N. Iancu

Anul universitar 1932—1933

Facultatea de Litere şi Filosofie

1. Comarnitchi Victor
2. Ivaşcu Gheorghe
3. Ursu Gheorghe
4. Neacşu Alexe
5. Budescu Ioan
6. C pătână Ioan
7. Chircu Constantin
8. Constantin Neculai
9. Neculă Vasile
10. Zahaciuschi Ioan
11. Muscă Neculai
12. Anghel Alexandru
13. Ciobanu Vasile
14. Chelaru Valentin
15. Idriceanu Ovidiu
16. Ioachimov Neculai
17. Sârbu Iosif
18. Braga Pavel
19. Berzan Trofim
20. Ciureanu Petru
21. Popovici Valerian
22. Rusu Nicanor
23. Ştefanovici C-tin
24. Stan Neculai
25. Sârbu Constantin
26. Turiceanu C-tin
27. Dulamangiu Vasile
28. Purice Ioan
29. Călinescu Cicerone
30. Hasnaş Gheorghe
31. Luca Constantin
32. Popescu Nistor
33. Sicora Gheorghe
34. Munteanu Gheorghe
35. Sandu Neculai

Facultatea de Medicină

1. Manoliu Gh. Teodor
2. Susan Ioan

Facultatea de Ştiinţe

Matematici

1. Bucicov Boris
2. Djebco Leonid
3. Caraman P.
4. Guja Mitrofan
5. Nichiforescu Gh.
6. Svirschi Gh.
7. Tarasiuc Sergiu
8. Viconschi Sava
9. Gherasimov Sergiu
10. Cazacu Andrei
11. Havărneanu Teodor

Geografie

1. Puşcaşu Vasile
2. Gârneaţă I. Nec.
3. Crăciunescu St.
4. Obreja Alex.
5. Ungureanu Victor
6. Enache Const.
7. Maxim Iancu

Fizico-Chimice

1. Cristescu Arcadie
2. Donea C. Stefan
3. Ulian Dumitru
4. Bârsan Ion
5. Stamate Vasile
6. Carp Adrian
7. Malai Evdochiu
8. Velicu Vasile
9. Stan Alex.
10. Savanciuc Teodor
11. Stegărescu Efimie
12. Medveţchi Anton

Ştiinţe Naturale

1. Iohne Iosif
2. Goilav Gheorghe
3. Laşcu Grigore
4. Burduja Const.
5. Garabedeanu Ion
6. Răvăruţ Mihai
7. Leonte Gh. Vasile
8. Varvara Gheorghe
9. Simiuc Eugen
10. Ungureanu E.
11. Grigoraş Th. Neculai

Chimie Tehnologică

1. Gheorghiu Gh.
2. Iancu Ioan
3. Bejan Victor
4. Ciolac Ioan
5. Pântea Octavian
6. Becasievici Leon
7. Cartaş Dumitru
8. Ciupercovici V-le
9. Medveţchi Anton
10. Mihailescu Grigore
11. Macarie Const.
12. Voiculescu V.

Muzeul Universităţii „Alexandru Ioan Cuza" din Iaşi
www.muzeul.uaic.ro

Cantina

1. Ţolea Ioan
2. Stamati Vasile
3. Dumitrov Vasile
4. Bardaş Vasile
5. Derescanu Petru

Electrotehnică

1. Umanschi David
2. Gheorghianov Vasile
3. Cosmiuc Dumitru
4. Botezatu Vladimir
5. Olteanu Axinte
6. Protopopov Mihai
7. Cioineag Stefan
8. Tafuni Iustin
9. Secultet Zamfir
10. Pavlov Boris
11. Coman Gheorghe

Anul universitar 1933 — 1934

Facultatea de Litere şi Filosofie

1. Stan Nicolae
2. Căpăţină Ioan
3. Sârbu Iosif
4. Muscă Nicolae
5. Idriceanu Ovidiu
6. Sicora Gheorghe
7. Popescu Nistor
8. Moţoc Nicolae
9. Luca Constantin
10. Alistar Dimitrie
11. Călinescu Cicerone
12. Popa Constantin
13. Parpauţă Teodor
14. Mihail Ioan
15. Marin Dimitrie
16. Hangiev Bojidar

Facultatea de Medicină

1. Rusu Nichita
2. Berzan Filip
3. Mihaliuc Ion
4. Samborschi Const.
5. Susan Ion
6. Stoian Mihai
7. Munteanu Dan
8. Popovici Mihai
9. Dărângă Mihai
10. Gheorghiţă Ion
11. Manoilescu Const.
12. Pop Eusebiu
13. Astratinei Neculai
14. Pivniceriu Alex.
15. Doniceanu Gabriel
16. Maftei Vasile
17. Dălgeanu Vasile
18. Manoliu Teodor
19. Mardare Teodor
20. Dobrescu Octav
21. Andronic Vasile
22. Baranetchi Ciril
23. Hasnaş Vasile
24. Chirgan Vasile
25. Cosma Ion
26. Laşcu Vladimir
27. Turuşanco Vlad.
28. Rais Victor
29. Ionescu P. Marin
30. Caragaţă Alexandru

Facultatea de Ştiinţe

Electrotehnică

1. Cosmiuc D.
2. Coman Gheorghe
3. Tafuni Iustin
4. Umanschi Dimitrie
5. Ciomag Ştefan
6. Secultet Zamfir
7. Gheorghianov V.
8. Sârbu Grigore
9. Teodor Alexandru
10. Paraschiv Alexandru
11. Olteanu Axinte
12. Protopopov Mihail

Geografie

1. Puşcaşu C. V. *bursier*
2. Lazăr D. Constantin
3. Pleşu A. Vasile

Chimie Tehnologică

1. Donea Ştefan
2. Cristescu Arcadie
3. Stamati Vasile
4. Carp Adrian
5. Medvetchi Anton
6. Stan Alexa dru
7. Mihu Vasile
8. Prodan Alexandru
9. Cartaş Dimitrie
10. Ţurcan Teodor
11. Condurache Dimitrie
12. Dandis Eugen
13. Vasilescu Vasile
14. Popescu V. Ioan

Fizico-Chimice

1. Ulian Dimitrie
2. Bârsan Ion
3. Savanciuc Theodor
4. Stegărescu Eufimie
5. Darifievici Dimitrie
6. Bârsan C. Ion *bursier*

Ştiinţe Naturale

1. Varvara Gh. *bursier*
2. Pătruţ Ion
3. Grigoraş Nicolae
4. Chirilă Haralamb
5. Simiuc Eugen
6. Gheorghiu Constantin
7. Ungureanu Ernest
8. Leonte Vasile
9. Corneleac Animpodist

Matematici

1. Postolache S. *bursier*
2. Bucicov Boris
3. Djebco Leonid
4. Caraman Pavel
5. Guja Mitrofan
6. Nichiforescu Gh.
7. Cazacu Andrei
8. Havârneanu Teodor
9. Gherasimov Sergiu
10. Trofinescu Costin
11. Ionescu D. Const.
12. Slabu Constantin
13. Prâsnea Constantin
14. Avasilicăi Vasile

Anul universitar 1934—1935

Facultatea de Drept

1. Huzdup C. *bursier*
2. Dărângă Gh.
3. Tudoraş Dragoş
4. Grădinaru Vasile
5. Lecca Anatolie
6. Orlovschi P. Ion
7. Paiu A.
8. Ciureanu Corneliu
9. Andronic Traian
10. Mercaş Victor
11. Broască Ion
12. Constantinescu Emil
13. Lăzescu Th.
14. Iosipenco Boris
15. Tamaşanu St. Const.
6. Homotov Alex.
17. Danielescu Th.
18. Bejenaru C.
19. Bărbulescu C.
20. Rusu Alexei
21. Colban V.
22. Mocanu C.
23. Starodub Timotei
24. Harega Valentin
25. Munteanu Gh.
26. Morariu Simion
27. Nastase Dum.
28. Popescu Dum.

Facultatea de Litere şi Filosofie

1. Budescu C. Ion
2. Ioniţă C. Gh.
3. Turiceanu C-tin
4. Emanoil T. Vas., *burs.*
5. Muscă Nicolae
6. Ravaru Nicolae, *burs.*
7. Sârbu Iosif
8. Acatrinei Ion
9. Călinescu Cicero, *burs*
10. Căpitan Alex.
11. Filip Const.
12. Hasnaş Gh.
13. Luca Const., *burs.*
14. Milica V. Gh.
15. Novicov Const.
16. Popescu Nistor
17. Florea Dum.
18. Handjief Bojidar, *burs.*
19. Pletea Petre
20. Istrate Gavril, *burs.*
21. Korodi Iosif
22. Martea Valent.
23. Stâci Alex.
24. Moroşanu Gh.
25. Sicora Gh.
26. Cârlescu Grigore
27. Liubomenschi Carol
28. Foamete Gh.
29. Grigoraş Nic.
30. Popa Ştefan
31. Dretcanu D.
32. Teodorescu D.
33. Dobrinescu Aurel
34. Alupi C-tin

Facultatea de Medicină

1. Popescu Ion
2. Diaconescu Alex.
3. Georgescu Radu
4. Iosipescu Emil
5. Pivniceriu Const.
6. Sandovici Vas.
7. Babaca Gh.
8. Jula Victor
9. Papadache Gh.
10. Procopiuc Gh.
11. Bănulescu Virgil
12. Zamfir Gh.
13. Caragaţa Alex.
14. Niculi Vas.
15. Chirgan Alex.
16. Andronic Valentin
17. Cosma Ion
18. Laşcu Vlad.
19. Baranetchi Chiril
20. Filipovici Ant.
21. Gafiteanu Nec.
22. Ionescu Marin
23. Mardare Th.
24. Manoliu Th.
25. Malamet Boris
26. Maftei Vas.
27. Vasilescu Sempronius

Muzeul Universităţii „Alexandru Ioan Cuza" din Iaşi www.muzeul.uaic.ro

28. Cucoş Eugen
29. Susan Ion
30. Pivniceriu Alex
31. Astratinei Nec.
32. Samborschi C.
33. Mihaliuc I.
34. Rais Victor

Bursieri

1. Lucescu Anibal
2. Ardeleanu Gh.
3. Hasnaş Vas.
4. Chişleag Gh.
5. Spircan Janoier

Facultatea de Ştiinţe

Fizico-Chimice

1. Marfievici Dum.
2. Stegărescu Eufim
3. Bârsan Ion, *burs.*
4. Ulian Dum.
5. Burlacu Gh.
6. Nătărău Ion
7. Iacob Ştefan

Matematici

1. Postolache Sergiu
2. Guja Mitrofan *abs.*
3. Havărneanu Th.
4. Ionescu C-tin
5. Gherasimov Sergiu
6. Caraman Pavel
7. Ivănescu Cezar, *burs.*
8. Drăgănel Th.
9. Ivasievici Vlacislav
10. Camischi Varsanofie
11. Nagrineac Mih.
12. Popovici Th.
13. Jovmir Th.
14. Sava Andrei
15. Popa Gh.

Chimie Tehnologică

1. Cristescu Arcadie
2. Mihul Vasile
3. Cartaş Dim.
4. Dandiş Eugen
5. Turcan Timotei
6. Medveţchi Anton
7. Condurache Dum.
8. Antonescu Gh.
9. Rusu Ion
10. Lascar Gh.
11. Oniscov Vlad.
12. Sobari Petru
13. Pogângeanu Gh.
14. Ivanciuc Th., *burs.*

Electrotehnică

1. Tafuni Justin, *burs.*
2. Secultet Zamfir
3. Sârbu Grigore
4. Coman Gh.
5. Smocot Gr.
6. Vasiliu Gh.
7. Covalenco Vas.
8. Stamati Eugen
9. Varganici C-tin
10. Moise Gh.
11. Drăguşan Mircea
12. Neagu Clement

Ştiinţe Naturale

1. Ungureanu Ernest
2. Grigoraş Nicolae
3. Chiriloi Haralamb
4. Pătruţ Ion, *burs.*
5. Ciobanu Gh.
6. Goilav Gh.
7. Lascu Grigore
8. Burduja Constantin

Geografie

1. Pleşu Vasile
2. Bogoş Petru
3. Puşcaşu Vas., *burs.*
4. Maxim Ianeu
5. Enache C-tin
6. Lazăr Const.
7. Crăciunescu Ştefan

Reviste ştiinţifice şi de cultură generală

publicate de profesorii şi conferenţiarii Universităţii Mihăilene din Iaşi [1]

Annales scientifiques de l'Université de Jassy. L'organe de publication de la Société scientifique de Jassy. *Director* Ion Borcea. Apare odată pe an. Înfiinţat în 1900. În 1930—1935 au apărut tomurile: **16** (1930—1931), IV+776 pg.; **17** (1932), IV+570 pg.; **18** (1933), IV+512 pg.; **19** (1934), XX+407 pg.; **20** (1934—1935), 482 pg.; **21** (1934—1935), 536 pg.

Arhiva. Organul Societăţii istorico-filologice din Iaşi. *Director* Ilie Bărbulescu. Apare de patru ori pe an. Înfiinţat în 1889. În 1930—1935 au apărut volumele: **37** (1930), IV+316 pg.; **38** (1931), 80+666 pg. [Omagiul Ilie Bărbulescu]; **39** (1932), II+161 pg.; **40** (1933), III+197 pg.; **41** (1934), II+206 pg.; **42** (1935), 248 pg.

Arta şi Arheologia. *Director* Orest Tafrali. Înfiinţată în 1927. Apare odată pe an. În 1930—1935 au apărut: **4** (1930), 156 pg.; **5** (1931—1932), 102 pg.; **6** (1933—1934), 116 pg.

Atheneum. Revistă de ideologie şi ştiinţă a liceelor militare. *Director* Mihai Uţă. Apare la două luni. Înfiinţată în 1935. Au apărut în 1935 două numere într'un fascicul (în total 288 pg.).

Buletinul Institutului de Filologie Română Alexandru Philippide. *Director* Iorgu Iordan. Apare odată pe an. Înfiinţat în 1934. În 1934—1935 au apărut volumele: **1** (1934), 248 pg.; **2** (1935), 377 pg.

Buletinul Institutului de Istoria vechiului drept românesc, Intregiri. *Director* Ştefan Berechet. Înfiinţat în 1931. Periodic.

Buletinul Seminarului Pedagogic Universitar din Iaşi. Revistă de Pedagogie, Filosofie, Ştiinţe, Litere. *Director* Ion Găvănescul până în 1933. Apare la date neprecise. Înfiinţată în 1922. A apărut volumul **8** (1930—1932), 220 pg.

Bulletin de la Société roumaine de Neurologie, Psychiatrie et Endocrinologie. Section de Jassy. *Director* Leon Ballif. Apare de şase ori pe an. Înfiinţat în 1924. În 1930—1935 au apărut anii: **11** (1930), 105 pg.; **12** (1931), 55 pg.; **13** (1932), 146 pg.; (Omagiul Achard), **14** (1933), 88 pg., (Omagiul Marinescu), 174 pg.; **15** (1934), 162 pg.

Bulletin de la Société de Pédiatrie de Jassy. Publication périodique trimestrielle. *Director* Ştefan Graçoski. Înfiinţat în 1930. În 1930—1935 au apărut anii: **1** (1930), 160 pg.; **2** (1931), 152 pg.; **3** (1932), 144 pg.; **4** (1933), 132 pg.; **5** (1934), 134 pg.; 6 (1935) 66 pg.

Cercetări Istorice. Revistă de Istorie Românească. *Director* Ilie Minea. Apare de patru ori pe an. Înfiinţată în 1925. În 1930—1935 au apărut anii: **V—VII** (1929—1931), 426 pg.; **VIII—IX** (1932—1933), în trei numere (în total 900+XI pg.); **X—XII** (1934—1936) în două numere (în total 677 pg.).

[1] Datele ce urmează nu pot avea pretenţia să fie complete, deoarece ele se bazează în primul rând pe chestionarele personale care ni s'au întors de multe ori cu lacune sau chiar de loc.

Muzeul Universităţii „Alexandru Ioan Cuza" din Iaşi www.muzeul.uaic.ro

Gallia. Revue d'études Françaises de Jassy. *Director* NECULAI ŞERBAN. Apare lunar. Înfiinţată în 1929. Au apărut în 1930 opt numere în 110 pg.

Gândul Vremii. Revistă de ideologie. *Director* MIHAI UŢĂ. Apare lunar. Înfiinţată în 1933. Au apărut volumele: **1** (1933—1934), 12 fasc., 501 pg.; **2** (1934), 10 fasc., 400 pg.

Minerva. Revistă de sinteză culturală. Organ al Societăţii de Filosofie şi Ştiinţe Sociale din Iaşi. *Director* PETRU ANDREI. Apare de trei ori pe an. Înfiinţată în 1927. In 1930 a apărut anul **3** (1930), 395 pg.; din 1931 nu mai apare.

Revista Critică. *Director* GIORGE PASCU. Apare de patru ori pe an. Înfiinţată în 1927. În 1930—1935 au apărut volumele: **4** (1930), 472 pg.; **5** (1931), 248 pg.; **6** (1932), VI+216 pg.; **7** (1933), 195 pg.; **8** (1934), VI+240 pg.; **9** (1935), VI+240 pg.

Revista ştiinţifică „V. Adamachi". Apare trimestrial sub îngrijirea unui comitet. Înfiinţată în Februarie 1910. În 1930—1935 au apărut volumele: **16** (1930), 192 pg.; **17** (1931), 228 pg.; **18** (1932), 174 pg.; **19** (1933), 190 pg.; **20** (1934), 218 pg.; **21** (1935), 222 pg.

Revue Medico-Chirurgicale de Jassy.[1]. Bulletin de la Société des Médicins et des Naturalistes. Apare de şase ori pe an sub conducerea unui comitet. Înfiinţată în 1887. În 1930—1935 au apărut anii: **41** (1930), 730 pg.; **42** (1931), 544 pg.; **43** (1932), 275 pg.; **44** (1933), 400 pg.; **45** (1934), 445 pg.; **46** (1935), 404 pg.

Siebenbürgische Vierteljahrsschrift. Korrespondenzblatt des Vereins für Siebenbürgische Landeskunde. *Director* KARL KURT KLEIN. Apare de patru ori pe an. Înfiinţată în 1878. În 1931—1935 au apărut volumele: **54** (1931), XVI+390 pg.; **55** (1932), XVI+408 pg.; **56** (1933), XI+388 pg.; **57** (1934), XI+348 pg.; **58** (1935), XIII+388 pg.

Viaţa Românească. Revistă de literatură, ştiinţă şi ideologie. *Director* GARABET IBRĂILEANU până în 1933, MIHAI RALEA din 1933. Apare lunar. Înfiinţată în 1906. Au apărut volumele:

1930		1931		1932	
81	224 pg.	**85**	335 pg.	**89**	383 pg.
82	324 pg.	**86**	328 pg.	**90**	384 pg.
83	376 pg.	**87**	448 pg.	**91**	213 pg.
84	129 pg.	**88**	224 pg.	**92**	287 pg.

1933			
93—94	506 pg.	**95** bis	62 pg.
95	62 pg.	**96**	64 pg.

În 1934 şi 1935 au apărut volumele **97** (1934), 750 pg.; **98** (1935), 805 pg.

[1] Dela anul 35 (1924) se contopeşte cu *Bulletin de la Société des Médicins et des Naturalistes.*

Fac parte din comitete de redacţie domnii

ALEXA, GHEORGHE la *Revista Ştiinţifică V. Adamachi,* Iaşi.
ALEXA, ION la *Revista Medico-Chirurgicală,* Iaşi.
BALLIF, LEON la *Revista Medico-Chirurgicală,* Iaşi.
BĂLTEANU, ION la *Revista Medico-Chirurgicală,* Iaşi.
BERECHET, ŞTEFAN la *Luminătorul,* Chişinău; *Biserica Ortodoxă Română,* Bucureşti; *Milcovia,* Focşani; *Minerva,* Iaşi; *Mitropolia Moldovei,* Iaşi; *Vremea Şcoalei,* Iaşi.
BOGDAN, PETRU la *Annales scientifiques de l'Université de Jassy,* Iaşi; *Revista Ştiinţifică V. Adamachi,* Iaşi.
BOTEZ, GH. ION la *Revista Ştiinţifică V. Adamachi,* Iaşi.
BRĂTIANU, GHEORGHE la *Revista Istorică Română,* Bucureşti.
CERNĂTESCU, RADU la *Revista Ştiinţifică V. Adamachi,* Iaşi.
CIUCĂ, MIHAI la *Revista de Malariologie,* Roma; *Revista Ştiinţelor Medicale* Bucureşti; *Archives Roumaines de Microbiologie et de Pathologie experimentale,* Paris.
COSĂCESCU, ALEXANDRU la *Revista de Chirurgie,* Bucureşti; *Acta Medica Latina,* Paris.
DAVID, MIHAI la *Buletinul Societăţii Regale Române de geografie.* Bucureşti.
DIMITRIU-BORCA, VASILE la *Revista de Oto-rino-laringologie,* Bucureşti.
FLOROV, NICOLAE la revista vieneză *Eiszeit.*
GHEORGHIU, CONSTANTIN la *Revista Ştiinţifică V. Adamachi,* Iaşi.
GHEORGHIU, ION la *Poporul Românesc,* Bucureşti.
IONAŞCU, TRAIAN la *Pandectele Române lunare,* Bucureşti.
KLEIN KARL, KURT la *Archiv des Vereins für siebenbürgische Landeskunde,* Sibiu.
MARINESCU, M. ION la *Revista Clasică,* Bucureşti.
OŢETEA, ANDREI la *Arhiva,* Iaşi.
PAPACOSTEA, CEZAR la *Revista Clasică,* Bucureşti.
PIŞCULESCU, GRIGORE la *Biserica Ortodoxă Română,* Bucureşti.
PLĂCINŢEANU, ION la *Revista Ştiintif. V. Adamachi,* Iaşi.
POPESCU-SPINENI, ILIE la *Revista Clasică,* Bucureşti.
POPOVICI, CONSTANTIN la *Mathematica,* Cluj.
PROCOPIU, ŞTEFAN la *Revista Ştiinţifică V. Adamachi,* Iaşi.
SANIELEVICI, SIMION la *Mathematica, Cluj.*
SAVIN, ION la *Gândirea, Viitorul,* Bucureşti.
SCRIBAN, IULIU la *Biserica Ortodoxă Română,* Bucureşti.
SLĂTINEANU, ALEXANDRU la *Revista ştiinţelor Medicale,* Bucureşti.
STOICESCU, GHEORGHE la *Revista veterinară a Corpului Militar,* Bucureşti.
TĂNĂSESCU, ION la *Revista de Chirurgie,* Bucureşti.
TOMESCU, CONSTANTIN la *Arhivele Basarabiei,* Chişinău, *Luminătorul,* Chişinău; *Revista Istorică Arheologică a Bisericii creştine,* Chişinău.
TROTEANU, VIRGIL la revista *Spi-*

Muzeul Universităţii „Alexandru Ioan Cuza" din Iaşi www.muzeu.uaic.ro

talul, Bucureşti. *Revue Medico-Chirurgicale*, Iaşi.
VASILESCU, PETRU la *Curierul Judiciar*, Bucureşti, *Pandectele Române*, Bucureşti, *Jurisprudenţa Generală*, Bucureşti.
ZĂHĂRESCU, VASILE la *Revista Ştiinţifică V. Adamachi*, Iaşi.

Sunt conducători de ziare domnii: CUZA A. GHEORGHE la *Apărarea Naţională*, Iaşi, şi *Ţara Noastră*, Bucureşti; POPESCU-MOŞOAIA DUMITRU, *Crucea*, Bucureşti; RALEA MIHAI, *Dreptatea*, Bucureşti.

Indicele numelor

Muzeul Universităţii „Alexandru Ioan Cuza" din Iaşi
www.muzeul.uaic.ro

FACULTATEA DE LITERE DIN IAȘI
SEMINARUL DE LITERATURĂ FRANCEZĂ

INDICELE NUMELOR

Numele profesorilor şi conferenţiarilor sunt compuse din capitaluţe. Cifrele care arată pagina notei biografice cu adresa profesorului respectiv, precum şi indicaţia activităţii didactice şi ştiinţifice sunt compuse din caractere mai grase.

În ce priveşte alfabetizarea, literele a, ă, â sunt puse toate la a; s'a făcut distincţie între i şi j, ţ şi tz; literele ä, ö, ü se vor căuta la ae, oe, ue; litera ş este intercalată la s, litera ţ la t, î la i.

A

Ababii, Gheorghe 307
— Maria 49, 563, 574
— Petru Pr. 308
Abel, Henri 73
Aberman, Albert 434
Ablov, Ana 378
— Antonie 163, 256, 279, 460, 488, 494
Abovici, Mesalina 444
Abram, Beer Duff 375
Abramovici, Alfons 335
— Dora 335
— Grigore 337
— Idel 337
— Ietty 444
— Leia 445
— Moise 337
— Naftuli 491
— Roza 445
— Zalman 440
Aburel, Eugen 270, 386, 402
Acatrinei, Ion 631
Achard 396, 398, 633
Acontz-Holban, Eliza 261, 276, 387
Adam, Aurelia 434
— David 432
Adamaşcu, Gheorghe 563
Adamovici, Petru 339
Adrian, Estera 621
Agachi, Eugenia 624
Agafiţei, Iuliana 575
— Vasile 335
Agapescu, Clement 496, 559, 574
Agapi, Constantin 308
— Coralia 424, 425, 435
— Dumitru 335
— Marcela 496, 563, 565
Agapiev, Eugen 305, 562, 571
Agarici, Emilia 623
— Gheorghe 337
Agavriloaiei, Aspasia 622
— Gheorghe 95, 277, 355, 343, 344, 376, 573
Agura, Valentina 496, 561, 571
Ailoaiei, Alexandru 495
Aisner, Berta 442
Aizicovici, Aizic 437
Alaci, Teodor 337
D'Albon, Andrei 336, 490
Albu, Elena 491, 561
— Eleonora 492, 569
— Elvira 624
Alexandri, Vasile 4, 24
Alexa, Aneta 562, 616, 618, 619, 621
— Eugenia 405, 409, 410, 413, 418, 419, 424, 425, 426, 427
— Gheorghe 83, 145, **198**, 265, 270, 271, 452, 465, 466, **472–473**, 635
— Gheorghe A. 336
— Gheorghe (Litere) 377
— Ion V. **199**, 259, 386, 387, 391, 392, 393, 409, **418—419**, 423, 424, 425, 426, 430, 635
Alexa, Neculai 278, 377, 549, 550, 558
— Olga 379, 562, 616, 618, 619
Alexandrescu, Ana 567, 624
— Constantin 385
— Daria 338
— Dima E. 445
— Eufrosina 622
— Florica 623
— Gheorghe C. 432
— Gheorghe 379, 562, 573
— Grigore 106
— Ion Pr. 306
— Iulia 560
— Mihai 385
— Natalia 381, 564
— Neculai 261, 276, 385, 387, 388
— Ştefania 159, 170, 180, 192, 193
Alexandrov, Rostislav 494, 626, 628
Alexandru, Eufrosina 380, 562, 573, 621
— Valeria 496, 561, 571
Alexe, Neacşu 381, 627
Alexeev, Nadejda 433
Alexenco, Vladimir 388
Alexiu, Panait 333
Alferov, Ion 508

Muzeul Universităţii „Alexandru Ioan Cuza" din Iaşi
www.muzeul.uaic.ro

Alistar, Dimitrie 630
Almazov, Anastasia 569
— Maria 375, 568
Alter, Isac 436
Alterescu, Moise 334
Altinovici-Stavrat, V. 491, 567
Alupi, Constantin 631
Amberg, Iuliu 491
Ambrozie, Adriana 335
— Emil 334
— Traian 334, 564
Anastasescu, Petru 334
— Ştefan 336
Anastasiu, Adela 571
— Alexandru 490
— Radu 337
Andon, Daria 431
Andoni, Ecaterina 560
— Florica 493
Andoniu, Adrian 335
Andore, Daria 616
Andreescu, Alexandra 564, 575
— Beatrice 492, 496, 569
— CONSTANTIN 164, **199,** 258, 280, 344, **369—371**
— Elena 572
— Magdalena 496, 559, 565, 574
— Nicolae 564
— Vasile 490
ANDREI, PETRU XX, 54, 56, 132, 152, 186, 188, 197, **199,** 200, 273, 343, **347—348,** 519, 541, 634
Andreiaş, Gheorghe 333
Andrian, Hareta 618, 619
Andrieş, Apolo 332
— Emanoil 307
— Neculai 378, 560, 573
Andriescu, Ana 622
— Dumitru Pr. 309
— Elena 492
— Eliza 492
— Florica 616, 622
— Gheorghe 335
— Louise 573
— Maria 337, 493, 565, 574
— Neculai 562
— Radu 336
— Vasile 494
ANDRIESCU-CALE, ION 66, 80, 177, **200,** 452, **473—474,** 502
Andronic, Anatolie 501, 626
— Anton 511, 628
— Aurelia 619, 620
— Aurica 563
Andronic Ecaterina 618
— Ion 308
— Traian 631
— Valentin 631
— Vasile 630
Anencova, Machachi 568
Angan, Ion 495, 559, 569
Angelescu, Emilia 560, 570
— G. 426
Anghel, Alexandru 381, 566, 627, 629
— Ecaterina 492, 559, 569, 617
— Neculai 491, 495, 561
— PAUL 139, 175, 185, 186, 197, **200,** 258, 282, 385, 386, **399,** 402, 407, 416, 417
— Ştefan 310
— Teodorica 492, 574
Anghelescu, Constantin XX, 54, 55, 68, 167, 552
— Dumitru 332
— Gheorghe 308
— Maria 338
— Neculai 338
Angheluţă, Maria 616
— Michiu 335
Anicolaesei, Sava 127
Anitescu, Grigore 344, 372, 373
Anţ, Vladimir 494
Antistescu, Iosif Pr. 307
— Silvia 488
Antoci, Constantin 627
Anton, Ana 573
— Eugenia 623
— Mihai 337
— Mircea 339
Antonescu, Ana 337
— Alisa 570
— Constantin 488
— Gheorghe 632
— Maria 335
— Mihai 74
— Ortansa 497, 567
Antonie, Adriana 617
Antoniu, Adriana 281, 493, 559, 572, 619, 620
— Jeana 490, 559, 561
— Mariana 445, 616
Antonoaiei, Ion 625
Antonovici, Antonie Pr. 305
— Ion 309
— Leonid 310
Aparaschivei, Platon 562, 570
Apostiu, Natalia 624
Apostol, Carol 333
Apostol Constantin 335
— Elena 565
— Ion 627
— Victor 282, 491, 561
— Zoe 616
Apostoleanu, Aurelia 490
— Gheorghe 333
Apostolescu, Vasile 334
Apostolide, Ion 333
Apostoliu, Gheorghe 337
Apostu, Zoe 618
Arabu, Luisa 571
Arachelian, Baruir 337
Aramă, Constanţa 620, 621, 623
Ardare, Valentina 381
Ardeleanu, Gheorghe 632
Arencov, Serghie 337
Argint, Dumitru Pr. 310
Arhirii, Anastasia 375
Ariciuc, Ştefania 620
Arion, Constantin 64
— VIRGIL 147, 180, 197, **200,** 265
Arnăutu, Constanţa 616, 622
— Elena 492
— Natalia 376, 568
— Neculai 337
Aron, Avram 339
— Clara 445
— Hana 446
Aronovici, Arnold 437
— Elias 437
— Herman 493
— Solomon 439
Artenie, Adela 621, 623
Artimon, Alexandru 336
Arvat, Alexei 494
Arventiev, Boris 266, 465, 478
— Elena 562
— Tatiana 621, 623
— Vladimir 502, 626
Asachi G. 4, 75
Aschenazi, Isac 333
Astapov, Anton 494
Astărăstoaiei, Vasile 378, 550, 573
Astratinei, Neculai 626, 628, 630, 632
Atanasiu, Alexandru 558
— Antonina 570
— Constanţa 496, 561, 574
— Dumitru 490, 571
— Emil 333
— Eugenia 490
— Gh., general 56
— ION 134, 139, 190, 191, 197, **200—201,** 263, 451, **453—454,** 459
Atanasiu, Nicolae 305
— Silvia 376
— Viorica 380, 564, 573
Atlasman, Bension 334
Aursoaei, Gheorghe 550
Avakian, Grigore 564, 572
Avasilicăi, Vasile 631
Averbuch, Isac 338
— Leonid 336
Avram, Herşcu 612
— Ichil 335
Avramescu, Maria (I) 559, 571

Avramescu, Maria (II) 571, 575
Avramov, Maria 511
Avrigeanu, Neculai 339
Axinte, Dumitru Pr. 306
— Gheorghe 378, 560, 572
— Octav 438
Aykroyd 419

B

Babaca, Gheorghe 631
— Ioil Ierod. 306
Babcenco, Valentina 492, 565
Babcencu, Petre 435
Babii, Dumitru 443
Baboi, Rea Silvia 622, 624
Bâc, Sura 376, 564
Bacalâm, Eleonora 378, 558, 616, 618
Bacaloglu, Constantin 411
Bacalu, Constantin 307
Băcescu, Mihai 277, 457, 493, 559
Bacinschi, Teodor 305
Baclajanschi, Mihail 376, 572
Baconschi, Gheorghe 338
Bădărău, Adina 496
— Elena 496, 559
— Gabriel 281, 466, 491
— Teodor 558
BĂDĂREU, DAN **201,** 344, 345, **346—347**
Badea-Turcu, Ştefan 308
Badescu, Octavian 445
Badeuski 405
Bădiliţă, Drago 337
— Florica 333
Badoglio, Mareşal 171
Bădulescu, Victoria 381, 564
Baer, Harieta 445
Bagdasar, N. 345
Bâhovschi, Claudia 377, 558, 570
Baider, Sprinta 445
Băileanu, Gheorghe 158, 276, 314
Bajdavela, Tudor 445
Băjescu, Ştefania 491
Balaban, Haralambie 491
— Moise 334
Balabanov, Olga 490, 574
Bălăceanu, Eugenia 380, 558, 572
— Maria 562
Balan, Elena 622, 624
— Ion 336, 625, 627
Balan, Iulieta 623
— NICOLAE 113, 185, 187, 197, **201—202,** 269, 273, 386, 389, 390, 395, **406—407**
Bălănescu, Claudia 620
— Dumitru 568
— Gheorghe 443
— Ion 564
Balanovici, Alexandru 510, 561
Balasan, Aurora 380, 573
Balaşeanu, Alexandrina 496
Balasopol, Aurora 491, 569
— Horia 491
Bălău, Ion 566, 575
Balcanaş, Constantin 335
Bâlcu, Petru 495, 563
Bâlcuş, Ion 451, 491
Baldovin, Ştefan 79
Baldovinescu, Ecaterina 491, 559, 565, 574
Băleanu, Alexandru IV, 493, 550, 559, 574, 626
— Petru 551
— Ştefan 308
Ballif Henri 494
— LEON 17, 161, 162, 197, **202,** 261, 269, 277, 278, 385, **394—396,** 397, 398, 407, 409, 415, 423, 424, 425, 633, 635
— Lucien 443
BALMUŞ, CONSTANTIN 144, **202,** 268, 344, 364, **365**
— Gheorghe 391, 411, 415, 416
Bălşeanu, Alexandrina 567
Bălteanu, Grigore 380, 564
— ION 151, 174, 176, 185, 188, 197, **203,** 254, 272, 281, 283, 386, 392, 395, 405, **408—410,** 411, 418, 419, 423, 424, 425, 426, 427, 635
— Radu 393, 439
Băluţă, Grigore 335
Băluţel, Teodor Pr. 308
Banachovschi, Olga 376, 572
Banaru, Mihai 550
Bancea, Alexandru 493
— Veronica 624
— Voichiţa 491, 565, 619, 620, 622
Bănceanu, Gheorghe 337
Băncilă, Ion 333
— Maria 622, 623
Banciu, Gheorghe 490
Bancov, Alexandru 333
Band, Noih 334
Banea, Ion 334, 441
— Maria 559
Bănulescu, Virgil 631
Barad, Dvoira 445
Baran, Neculai 558, 572
Baraneţchi, Ciril 630, 631
Baraş, Ghizela 333
— Leizer 337
— Oseas 338
— Suzana 377, 558
Baraschi, Constantin 178
Barbalată, Nuţă 335
Barbăroşie, Leonid 306
— Taisia 511, 617, 619
Barbilian, Constantin 442
— Neculai 386, 399
Barbos, Maria 567, 617, 618, 622, 624
Barboschi, Maria 491
Bărboşelu, Maria 561, 574
Barbu, Cecilia 490, 574
— Constantin 561
— Ecaterina 496, 563, 574
— Emil 495
Bărbulescu, C. 631
— ILIE 131, 132, 144, 187, 197, **203—204, 362—364,** 343, 344, 352, 633
— Haralambie 310
— Maria 561
Bârcă, Maria 496, 617, 619, 621
— Mihail 491
Bârdan, Gheorghe Pr. 309
Bardaş, Vasile 630

Muzeul Universităţii „Alexandru Ioan Cuza" din Iaşi
www.muzeulbiblio.ro

Bârlădeanu, Dumitru 612
— Teodor 491, 561
— Vladimir 334
Bârleanu, Gheorghe 377, 558, 566, 573, 626
— Neculai 568
Bârliba, Ion Pr. 306, 564, 574
Barmac, Nicolai 493
Bărnuțiu, Simion 9, 11
Baron, Manea 445
Baroncea, Cornelia 338, 560
Bârsan, Ion 562, 571, 629, 631
— Ion C. 631
— Maria 493, 565, 618, 619, 620, 622, 624
— Sanda 333
Bârsănescu, Elena 562, 618, 619, 621, 623
— Florica 562, 618, 619, 621, 623
— Ștefan 157, **204**, 343, 344, 349, **350—351**
Bârșanof, Andrei 336
Bârsu, Aurel 443
Barth, Constantin 391
— Lucia 381, 564
Bartha, Ladislau 431
Bartfeld, Lupu 335
Barvu Cherața 564
— Neculai 378
Bârzeanu, Gheorghe 334
Bârzu, Ortensia 568
Bascanschi, Gherș 441
Batâcă, Elena 562
Bauer, Ladislau 431
Bauh, Ihțoc 334
Bazilevschi, Emilia 305
Beau de Loménie, E. 273, 344, 357
Be asievici, Leon 628, 629
Beceanu, Paul 337
Becher, Ițhoc 494
Bedreag, C. 65, 79
Begnescu, Florin 333
Bejan, Antoaneta 564, 621
— Elena 568
— Serghie Pr. 287, 290, **302**
— Tihon Pr. 305
— Victor 626, 628, 629
Bejenaru, Angela 566
— Constantin 338, 631
— Elena 496, 563
— Mihai 338
— Neculai 344, 368, 557
— Silvia 572
Bejenariu, V. 621
Beke—Manoliu, Maria 268, 402, 425
Belcescu, Aurora 376, 558, 569
Beleavcenco, Elena 563
Beldiman, Ion 331
Belfert, Iancu 494
Beliavcenco, Alexandra 492
Belinco, Costina 381, 564, 566, 618, 620, 621
Beller, Elena 407, 441
Belloiu, Vasile 610
Belodanov, Olga 568
Beltrami, Laguerre 72
Benedek, Iosif 431
Berceanu, Neculai 333
Bercovici, Alexandru 334
— Avram 402, 437
— Beniamin 337
— Hana 445
— Rebeca 376, 568
Bercu, Bernand 444
— Feiga 379, 560
Berechet, Ștefan 165, 186, 187, 192, 193 197, **204—205**, 254, 313, **325**, **326**, 327, 633, 635
Berezescu, Pavel 309, 567, 574
— Trifon 332
Bergher, Isidor 332
Berghiner, George 337
Berghof, Ernestina 338
— Milu 337
Bergman, Erza 445
— Sulim 441
Beri, Gherș 434
Berijan, Emil 337
— Virgil 333
Berizovschi, Maria 622, 623
Berlescu, Dumitru 378, 550, 560, 566, 573
Berneagă, Constantin 334
— Maria 381, 562
Berov, Victor 309
Bertalan, Ion 430
Berthet, Mihail 549
Berza, Mihai 375
Berzan, Filip 441, 626, 628, 630
— Trofim 379, 562, 572
Beșliu, Vasile 337
Besnea, Gheorghe 255
Beucă, Ana 491, 561, 574
Bezout, Etienne 75
Bibo, Samuil 431
Bilan, Alexandru 336, 625, 627
Bjola, Serghie 308
Bivol, Serghie 339
— Tatiana 379, 560, 572
Bladovin 255
Blăgeanu, Elena 380, 562, 573, 616, 618, 619
Blăgoiu, Nicolae 307, 566
Blănaru, Mihai 308
Blanaru-Bretin, Aurora 496, 565
Blanaru-Gavrilaș, P. 572
Blanc, Elimeleh 433
Blându, Maria 377, 558, 572
Blanck, Berel 337
Blănescu, Ion 573
Bleyer, Jakob 360
Blimes, Leon 338
Bloj, Traian 490
Blonschi, Eugenia 572
Blum, Neli 336
Blumenfeld, Alexandru 334, 560
— Hana 444
Bobulescu, Ștefan 333
Bocaniciu, Silvia 566
Boceanu, Neculai 333
Bocec-Saulea, Elena 453
Bodescu, Alexandru 333
— Daria 307, 564
Boeriu, Valeriu 409, 425, 426
Boeru, Stelian 338
Boeuve-Voinea, Eugenia 432
Boev, Alexie 308, 567, 574
Boga, L. T. 369
Bogatu, Ecaterina 624
— Elena 622
— Maria 380, 558, 616, 618, 619, 623
— Valentin 332
Bogdan, Ana 266, 404
— Ana P. 138, 191, 192
— Beatrice 568
— C. Pr. 564
— Constantin 276, 463, 489
— Ecaterina 492
— Elena 266, 284, 460, 490
— Gheorghe **112—113**, 126, 186, **205**, 254, 257, 386, **406**
— Mărioara 256, 549
— Petru 6, 7, 55, **56**, 79, 82, 127, 131, 132, 133, 134, 136, 143, 145, 172, 185, 186, 190, 191, 192, 197, **205—206**, 451, **454**, 606, 635
— Sofia 435

Bogdănescu, Titus 331
Bogdanov, Nichifor 510
Bogdanovici, Lascar 339
Bogen, Beno 445
Boghen, Dora 334
Bogoș, Petru 632
Boguș, Ecaterina 492 563
Boguș-Opațchi, Sofia 572
Bogza, Grigore 335
Bojinca, Damaschin T. 326
Bolbocean, Nicolae Pr. 307
Boldur, Alexandru 140, 146, 188, 189, 198 **206**, 263, 271, 287, 289, **302—303**
Bolfa, Boris 307
Bolgar, Elena 376, 560, 572
Bolocan, Nicolae 333
Bontaș, Constantin 337
Bontea, Gheorghe 66, 146, **206**, 271, 501, **506**
Borănescu, Constantin 336
Borcea, Ion 64, 65, 141, 187, 188, 197, **206—207**, 264, 413, 451, **455—456**, 606, 633
Borcea-Leon, Lucia 157, 172, 173, 413
Borcescu, Gheorghe 491, 495, 559
Bordea, Ilarion 333
Bordeianu, Ion 393, 446, 490, 561
— Vasile 338
Bordea, Rodica 445
Boroncea, Dumitra 623
Borovschi, Pavel 440
Borș, Constantin 490
— Emil 333
— Marcel 376, 558
— Maria 74
Borundariu, Andrei 336
Bosânceanu, Aurelia 281, 455, 493, 563
— Elena 376, 558, 572
Bosie, Maria 335
— Valeriu 493
Bosie-Codreanu, Lidia 380
Bosinceanu, Nicolae 494
Bostan, Constantin 278, 313, 336
— Dumitru 339
Botez, Alexandrina 446
— Constantin 569
— Constantin I. (prof. Sem. Ped. Univ.) 557
— Constantin I. (Asist. Litere) 254, 262, 344, 345
Botez Constantin P. 494
— Dumitru 564
— Ecaterina 378, 562, 573, 616, 618
— Georgeta 496
— Gheorghe I. IV, 127, 191, 192, 446
— Gheorghe V. 564, 571
— Grigore 566
— Ion 132, 134, 144, 172, 185, 186, 187, 197, **207**, 343, **360—361**
— Ion Gh. 123, 149, 197, **207—208**, 451, **456—457**, 635
— Ion Tr. 331
— Mariana (Științe) 496, 559
— Mariana (Litere) 143
— Mihail 267, 460, 490, 627
— Mihai P. 496, 574
— Octav 139, **208**, 256, 258, 344, **356—357**
— Silvia P. 622, 624
— Teodor 333
— Viorica 381, 566
Botez-Șoimaru, Florica 491
Botezanu, Virgil 435, 626, 628
Botezat, Aspazia 256, 549
— Constanța 380, 564, 573
Botezatu, Maria 376, 569, 616
— Mihai 266, 393, 394, 489
— Mihai C. 494
— Petru 337, 566
— Petru C. 381, 573
— Simion 332
— Vladimir 626, 628, 630
Botezatu-Casian, Maria 266, 393
Botoșeneanu, Leu Episcop 56
Botnari, Eugenia 379, 562, 572
Boureanu, Dumitru 332
Brădețeanu, Nicolae 511
Brăescu, Constantin 338
Braga, Constantin 627, 629
— Vsevolod 338
Brăguță, Mihail 562, 570
— Vladimir 490
Brahă, Margareta 491, 567 574
Braica, Constantin 628
Brăila, Elena 377, 558, 570, 616
Brăila Zoe 492, 510, 572
Brăileanu, Constantin Pr. 307
Braitenfeld, Jean 445
Bralver, Vilhelm 332
Brănișteanu, Dumitru 268, 402, 425, 426
Branover, Fani 441
Brașovan, Radu 567
Brătianu, Gheorghe 197 **208**, 344, **369—371**, 635
Bratu, Gheorghe 79
— Traian XVIII, XIX, 8, 15, 24, 36, 51, 52, 55, 56, 97, 126, 127, 132, 133, 134, 153, 161, 167, 168, 169, 172, 176, 185, 186, 188, 191, 192, 193, 197, **208—209**, 343, **357—358**, 359, 540
— Victor IV
Brătuleanu, Ana 564, 620, 621
— Ion 443
Brauer, Jean 333
Braeuner, Ion 378, 562, 572
Braunștein, Adela 445
— Felix 333
Breitenfeld, Adela 377, 572
— Cornelia 379, 560, 572
Bretcanu, Adrian 433
Briese, Maria 153, 154, 283, 394, 396
Brilianov, Tamara 618, 620
Brill, Nelly 333
Briul, Emil 557
Broască, Ion 631
Brodfeld, Ophelia 377, 558 572
Brofman, Sima 441
Broilman, Abram 335
Broilman, Ovșie 338
Bron, Iosif, 444
Bronștein, Haia 445
Bronzon, Sosea 335
Broșteanu, Alexandrina 624
Broz, Iței 493
Bruchmayer, Zalman 445
Brudea-Gobjilă, M. 564
Bruel, Simon 337
Bruhis, Haim 334
Brumă, Anatolie Pr. 309
— Petru Pr. 306
Brunfeld, Herșcu 378, 572
Bruneder, Rudolf 493
Brutu, Cornelia 492, 559, 572

Muzeul Universitatii "Alexandru Ioan Cuza" din Iași www.muzeul.uaic.ro

Bubulici, Neculai 492
Bucataru, Iacob 490, 494, 501, 502, 505
Bucatco, Ecaterina 564
Bucescu, Lidia 621
Bucholtz, Janeta 445
Bucicov, Boris 627, 628, 629, 631
— Galina 380, 564, 573
— Victor 627
Buc coya, Raisa 376, 572, 616
Baciuşcan, C nstantin 490
Bucur, Florin 337
Budac, Margareta 520, 549
Budcar, Sabşa 490, 494
Budeanu, Antoneta 567, 620, 623
— Leonid 336
— Maria 621, 623
— Petru 494
Budescu, Andrei 309
— Iacob 310
— Ion 627, 629, 631
— Remus 337
Budi, Mircea 338
Budilă-Enculescu, M. 566
Budişteanu, Isabela 568
Budu, Maria 378
Buerg, Andrei 336
Bugeag, Georgeta 620, 621, 623
Bugoi, Mirică 336
Buhăescu, Adela 624
— Dumitru Pr. 305
Buiuc, Alexandrina 378, 569
Buium, Simon 335
Bujor, Aurel 445
— PAUL 64, 72, 121, 131, 132, 133, 134, 147, 150, 170, 171, 185, 186, 197, **209**, 272, 281, 451, **457**, 480
— Vasile Pr. 308
Bujoreanu, Eugenia 621, 623
Bujoreanu, Ştefan 379, 564
— Vasile 511
Bulai, Ilinca 335, 562, 616, 618
— Maria 496, 569
Bulancea, Eliza 565, 616, 618, 619
— Neculai 333
Bularda, Constantin 566, 573
Bulat, Maria 496, 565
— Tamara 622
— TOMA 137, 176, 188, 189, 197, **209**, 260, 287, 289, **300**
Bulbuc, Ştefan Pr. 309
Buleu, Neculai 566, 573
Bulgaris, Toma 337, 627
Bulgaru, Lucian 491, 494
— VALERIU 65, 133, 134, 185, 186, 188, 197, **209-210**, 313, **327**
Bumbaru, Gheorghe 432
Bunescu, Larisa 496, 561, 565
Burada, Adriana 460
— Alexandrina 549, 568
Burcovschi, Neculai 626
Burda, Margareta 336
Burdilă, Leonid 338, 627
Burducea, Constantin Pr. 305
Burduja, Constantin 493, 563, 567, 626, 628, 629, 632
Burdulaiu, Virgil 490
Burduliu, Virgil D. 494
Burgă, Alexandru Pr. 306
Burghele, M. 527
— Teodor 259, 407
Burghelea, Petru 491, 561, 627, 628
Buricescu, I. F. 345
Burjacovschi, Gheorghe 337, 625, 627
Burlacu, Gheorghe 632
Burlacu Teodor 495
Buruiană, Boris 490, 563, 572, 627
— Vasile 335
Buruianov, Gheorghe 305
Buşilă, Ana 565
— Constantin 334
— Vladimir 332, 333, 404, 436
Busuioc, Neculai Pr. 305
— Nina 491, 565, 622
— Taisia 624
— Vasile Pr. 305
Butescu, E. 392, 409, 496, 559, 574
Butman, Mihail 333
Butnariu, Gheorghe 626
— Maria 565
BUTOIANU, MIHAIL **116—117**, 175, 188, **210**, 284, 386, **407**
Butunoi, Magdalena 620
Buture, Vasile 339, 625
Buţurca, Emanoil 439
BUŢUREANU, VASILE 79, 82, 117, 138, 147, 150, 170, 171, 197, **210**, 262, 272, 281, 387, **429**, 451, **457**, 474
— Viorica 255, 259, 269, 399
— VLADIMIR 150, 177, **210**, 268, 270, 284, 386, 407, **417—418**
Butz, Lili 338
Buzatov, Adina 558
Buzdăga, Zinaida 490
Buzdin, Gherghina 561
Buzdugan, Gheorghe 336
— Zamfira 491, 559, 571
Buzea, Gheorghe 566
— NECULAI T. 147, 150, 180, 189, 198, **210**, 270, 279, 313, **329**
Buzenchi, Emilia 338
Buzoianu, Constantin 332

C

Caciulcov, Vasile 333
Cadelcu, Emil 333
CĂDERE, DUMITRU 64, 65, 66, **210—211**, 284, 452, **474**, 501, **507**
— Teodor 390, 436
Cahan, Leizer 440
Cahane, Avram 436
— Michel 335
— T. 397
Caimacan, Nadejda 622, 623
— Nicanor 332
— Simion 492, 565
Caisan, Petru Pr. 566, 574
Caizerliu, Gheorghe 336
Calalb, G. 424
Calapod, Constantin 338
Calcatin, Nicanor 66, 261, 495
Călin, Gheorghe 493, 561, 565, 574
— Maria 621, 623
Calinciuc, Cleopatra 617
Călinescu, Cicerone 551, 629, 630, 631
Calinicenco, Neculai 272, 469, 470, 490, 559
— Petru 627
Calistru, Aurelia 624

Calistru, Mitrofan 559, 569
— Vasile, 337, 493, 561, 574, 626, 628
Calmanovici, Luiza 446
Călmăţui, Trofin 495
Călugăru, Mitrofan Pr. 308
Cămăruţ, Mihai 564, 575
Camen, Ion 334
Camil, Victor 431
Caminschi, Ana 569
— Ion 336
— Valentina 571
— Varsanofie 490, 567, 632
Camner, Constantin 492
— Mihai 258, 386, 400, 401
Camner, Vasiliu, Maria 258, 400
Câmpeanu, Aurel 495
— Vasile 489, 559, 571
Condiescu, Theodor 336
Cânepa, Gheorghe 258, 468, 493, 559, 571, 626
Caner, Pîncu 338
— Rebeca 445
Canner, Ilie 332
Cantacuzino 388, 405, 408
— Lucia 68, 391, 490
— Matei 11, 317
Canter, Rachela 445
Cantilă, Maria 155
— Petru 195
Cantor, Moris 71
Capanji, Ştefan 567
Căpăţână, Aura 564
— Elena 621
— Ion 565, 627, 629, 630
Căpitan, Alexandru 631
Caponi, Tamara 493, 565
Capril, Gheorghe 335
Captarenco, Rimma 567, 619, 622, 624
Capverde, Ion 557
Cara, Constantin 339
Cara-Lupa Maria 558
Caracaş, Ştefania 376
Caracopol, Gheorghe 442, 626
— Raisa 623
Caraculov, Ion 332
Caradji, Margareta 569
Caragaţă, Alexandru 630, 631
— Gheorghe 377, 569
Carasec, Grigore 335
Carasevici, Constantin 336
Caragheaur, Petru 558
Caraman, Elena 567, 573
— Mihai 493, 502
— Nicolae Pr. 310
Caraman, Pavel 627, 628, 631, 632
— Petru 629
— Zoe 153, 154, 394
Caramlău, Ecaterina 558, 562
Carare, Ecaterina 624
Carasec, Zenobia 496, 561
Cărăuşu, Anastasia 491, 559, 571, 617
— Elena 496
— Sergiu 281, 455, 493, 563
Caravasile, Varvara 495, 559, 569
CARDAŞ, AGRICOLA 64, 65, 66, 134, 142, 149, 154, 187, 197, **211**, 501, **502—503**
— Agricola 338
— Iulia 339
Cardasef, Sofia 624
Cardaşev, Valentina 621
Cârjă, Despina 565
— Mihai, 567, 574
Cârlan, Glafira 558, 569, 615
— Sergiu 510
Cârlescu, Grigore 631
Cârlig, Gheorghe Diac 567, 574
— Petru 335
Carnos, Abram 338
Carp, Adrian 491, 495, 627, 628, 629, 630
— Aristina 381, 560, 573
— Blanche 566, 575
— Constantin 336
— Maria 490
— Nicolae Pr. 309
— Romeo 338
— VASILE 79, 80, 452, **474**
Carpiuc, Elvira 623
— Temistocle 494, 626, 628
Cârsteanu, Felicia 558, 568
Carstocea, Ion 338
Cartan, E. 77
Cartaş, Dumitru 629, 630 632
Cartier, Jacques 317
Casapu, Ţalic 337
Casian, Dumitru 339
— Elena 496
— Maria 559
Casianov, Eugen 333
CASSETTI, IOSIF 79, 80, 148, **211—212**, 272, 452, **475**
Catană, Constantin 626
Catanchin, Pavel 335
Cateli, Mihai 338
— Victor 338
Catrinici, Cleopatra 493, 565, 617, 619, 620, 622
Catz, Golda 337
Caufman, Iosub 446
Causşanschi, Bernard 335
Cazaban, Maria 337
Cazacu, Andrei 629, 631
— Constantin 496, 561
— Grigorie Pr. 306
— Vasile Pr. 306
Cazan, Constantin 496, 561
Cazanacli, Petre 74, 75, 569
Cazatcher, Beila 445
— Liuba 337
— Sara 445
Cozer, Moisei 435
Cayley 71
Ceamaghiu, Ana 622
Ceaplea, Ilinca 615
— Irina 618
Cearughin, Ana 624
Ceauşu, Ion 334
Ceban, David 625
— Şeiva 497
— Toiba 333
Cefranov, Neculai 563, 567
Cehan, Vasile Pr. 308
Cehulescu, Corabia 496, 559, 572
— Virginia 560, 616, 618
Ceicovschi, Emil 570
Ceilan, Emilia 621
Celan, David 627
— Maria 262, 468
Celibidache, Magdalena 558, 570
Cepreagă, Lucreţia 622
Cerbeanu, Ticu 337
Cercel, Gheorghe 310, 567
— Mihai Pr. 560, 569
Cerchez, Constantin 337
— Ionica 462, 463, 490
Cernaboi, Valentina 623
Cernătenco, Elena 618
CERNĂTESCU, RADU 145, 179, 198, **212**, 270, **428**, 451, 454, **458—459**, 635
Cerne, Georgeta 401
Cerneavscaia, Elisabeta 571, 620
Cernetenco, Elena 616, 619
Cernica, Constanţa 619
Cernienco, Eugen 571
Cernolev, Vladimir 490, 627, 565, 574, 628
Cervinski, Golda 377, 562

Muzeul Universităţii „Alexandru Ioan Cuza" din Iaşi
www.muzeul.uaic.ro

Cevdari, Constantin 494
Chelărescu, Alexandru 457 494
— Clara 560, 565
— Ecaterina 376, 569
Chelărescu - Vieru, Maria 409, 423, 424
Chelaru, Boris Pr. 308, 566
— Dumitru 569
— Gheorghe P. 574
— Valentin 344, 362, 363, 381, 565, 627, 629
Cheles, Nicolae 511
— Petru 338
Chendru, Sergiu 569
Cheosea, Constantin Pr. 309
Cherciu, Traian 337
Cherdivarenco, A. 69
Chersinhot, Mendel 490, 495
Chesler, Leib 336
Chiba, Neculai 628
Chicu, Ştefan Pr. 305
— Victor Pr. 306
Chiculiţă, Nicolae 308
Chilea, Sebastian 309
Chiodaru, Maria 380
Chioibaş, Ion 334
Chiosa, Clara 379, 562, 572
— Laurenţiu 403, 404, 441
Chioseva, Eugenia 569
Chifail, Gheorghe 276, 387, 388, 399
Chiper, S. 320
Chipercenschi, Ruhla 444
Chiperman, Etlea 445
— Moise 444
— Nuhim 444
Chirănuş-Alevra, D. 381, 616
Chiratcu, Vasile 333
Chircorov, Gheorghe 511
Chirciu - Lebedev, Maria **412**, 439
Chircu, Constantin 380, 551, 562, 627, 629
Chirculescu, Lidia 616
Chirea, N. 627
Chirgan, Alexandru 631
— Vasile 630
Chiriac, Eugenia 491, 565
— Virginia 620
Chiriacescu, Constantin 339
— Dobriţa 562, 620, 621
— Savel 336
Chirilă, Haralamb 631
— Maria 561
Chirilei, Haralambie 493, 632
Chirilescu, Florica 568
Chirilova, Ana 376, 569
Chiriţă, Ion 308
— Maria 492, 572
— Vladimir 309
Chiriţescu, Gheorghe 332
— Vasile 568
Chiroşca, Boris 626
— Ion 376, 558, 573, 626
Chirulescu, Lelia 378, 560, 570, 618, 619
— Valeria 569
Chirvai, Estera 436, 616, 618
Chisălicescu, Dumitru 335
— Neculai 335
Chişinevschi, Estera 444
Chişleag, Gheorghe 632
Chistruga, Alexie 333
Chiţaniuc, Ana 491, 561, 572, 617, 619
Chiţescu, Maria 379
Chitic, Natalia 491, 561, 572
— Vasile 628
Chiţu, Ion 336
Chitul, Neculai 445
Chiurcibaş, Ion 491
Cialic, Iacob 441
Ciancı, Vasile 334
Cicherschi-Ropală, Maria 406
Cihodaru, Constantin 377, 560, 562, 572, 626
— Dumitru 446
— Lăscăruş 333, 495
— Maria 558
— Margareta 277, 457, 467, 492
— Silvia 496, 559, 572
Cioban, Valentina 618
Ciobanu, Lucia 378
— Gheorghe 632
— ŞTEFAN 154, 185, 186, 197, **212**, 287, 289, **297**, 301
— Valentina 489, 559, 569, 617
— Vasile 627, 629
Ciobanu-Chiriac, Luiza 570
Ciocan, Emilia 493, 567
— Gheorghe 338
— Radu 437
Ciocan-Fomin, Claudia 567
Ciocârlan, Dumitru 558
Ciochină, Dumitru 437, 626, 628
— ION 151, **212—213**, 256, 273, 452, **475**
Ciochină, Neculai 491
Ciocoiu, Nicolae Pr. 309
Ciofea, Irimia 432
Ciofu, Dumitru 562
Ciohodaru, Gheorghe 332
Cioineag, Ştefan 630
Ciolac, Ion 491, 628, 629
— Solange 569
Ciolan, Serghie 628
Ciomag, Ştefan 630
Cioran, Elena 339
Ciornea, Vasile 490, 563
Ciornei, Dumitru 375, 569
— Neculai 569
— Para chiv 334, 627
Ciornei-Săndulescu, E. 491
Cioroianu, Emilia 560
— Georgeta 570
Cireş, Matei 339
— Petru 490
— Sevasta 491, 559, 571
Cirillo, Antonie 511
CIŞMAN, ALEXANDRU 80, 81, 150, **213**, 267, 268, 282, 452, 459, 462, **475—476**
Ciubotaru, Daniil Arh. 308
— Olga 378, 560, 573
Ciubucciu, Ion Pr. 306
CIUCĂ, MIHAI 151, **213**, 264, 272, 281, 386, 392, 394, 395, **405—406**, 409, 410, 419, 420, 422, 423, 424, 425, 426, 427, 635
Ciuchi, Gheorghe 339
— Ion 493, 561, 574, 626, 628
Ciudin, Nicolae 305, 562
Ciugureanu, Boris 339
Ciuhureanu, Sandu 308
Ciulcov, Margareta 490, 572, 617
Ciupercă, Cristea 337
Ciupercovici, Vasile 629
Ciurea, Ion 112
— Octavian 308
Ciureanu, Constantin 307
— Corneliu 631
— Petre 193, 380, 562
Ciurescu, Gheorghe 332
Ciută, Nicolae 564
Claudatos, Argentina 489
— Ion 255, 393
CLAUDIAN, ALEXANDRU 118, **213—214**, 273, 275, 343, 344, 347, **349—350**, 375
Cleiman, Benţion 339
Cleinman, Meer 334

Climescu, Alexandru 334
— A. C. 490
— Constantin (Medicină) 465
— Constantin 73, 75, 126
— Laura 338
Climov, Mihai 495
Climovschi, Alexandru 336
— Claudia 492
— Pavel 510
Clipii, Timotei 491, 563, 574, 627, 628
Clos, Elena 377, 560, 573
Cobâlaş, Pavel 305, 569
Cobălcescu, Neculai 11
Coban, Anatoli 494, 563
— Iulia 566
Cobâzneanu, Mihail 307
Cobilanski, Iosif 395, 432
Coca, Ghedeon 339
Cocârlă, Gheorghe 336, 625, 627
Cocea, Elena 492
— Haritina 621, 623
Cocoreanu, Aurel 494
Cocota, Ion 333
Cociu, Emilia 376, 490, 558, 563, 570, 616
Codău, Natalia 492, 570
Codreanu, Constantin 331
— Elena 563, 570
— Ioana 381, 565
— Iorgu Pr. 310
— Iosif 339
— Maria 379, 560, 618
— Mihai 606
— Natalia 379, 558
— Nina 621, 623
— Teodosie 333
— Valeria 565
— Virginia 376, 558, 569
Codru, Eliza 381, 560, 616, 618, 619
Cogan, Avram 339
— Boris 337
— Ghilel 336
— Rahil 445
Cohn, Aurel 440
— Debora 445
— Dvoira H. 445
— Friedrich 442
— Herş 336
— Jean 333
— Solomon 435
— Strulea 335
Cohy, Etty 337
Coifman, David 432
— Moise 445
Cojan, Ion Pr. 307
— Maria 377, 558
Cojemeaco, Elena 491, 563, 574
— Lydia 496, 563, 574, 617, 619, 620, 621
Cojoc, Elena 621
— Emilia 620
Cojocariu, Constantin 277, 453
Cojocaru, Haralambie 309, 291, 567, 574
— Nicolai 333
— Petru 433
— Sergiu 489, 569
Cojocaru-Stoian, A. 561, 571
Cojomeaco, Natalia 624
Cojuharev, Elena 496, 561, 571, 617, 619
Cojuşnean, Avram 339
Colban, V. 631
Colesnic, Iosif 379, 565, 573
Colev, Valentina 381, 560
Colibaba, Alexandra 564
— Vasile 511
Colibaru, Eliza 562, 575
Colomei, Elena 623
— Mihai 336, 627
Colorian, Alexandru 336
Coltofeanu, Alexandru 565, 573
Columb, Zaharia 511
Coman, Emil **124**
— Gheorghe 441, 630, 632
— Sabina 493, 561, 572
Coman-Misir, Eftimia 444
Comănescu, Ion 337
— Teodor Pr. 306
Comanişter, Bercu 336
Comăniţă, Ileana 575, 621, 623
— Ion 339
Comarnitchi, Victor 562, 627, 629
Comerzan, Dumitru 430
Comşa, Silviu 336
Comte, Auguste 349
Conanovici, Mindeli 446
Conciu, Dumitru 493
Condeescu, Elena 562, 573
— Elisabeta 381, 560
Condurache, Dimitrie 630, 632
— Emil 273, 367, 378, 565, 573
Conduratu, Aurelia 617, 619, 620
— Dorina 337, 618
Conovalov, Maria 559, 571
Consolarino, Cleopatra 561
Constantin, Gheorghe 291
— Nicolae 562, 627, 629
CONSTANTINEANU, ION 65, **114**, 138, 186, **214**, 262, 266, 452, 468
— Mihai 163, 280, 455
Constantinescu, Alexandru 494, 574
— I. C. 337
— Clitus 332, 562, 573
— D. 335, 621
— E. 572
— Elena, 562, 567
— Emil 559, 628
— Emilia 491, 572
— Florica 511, 617, 619
— Gheorghe Pr. 306, 573
— Horea 339
— I. 409, 425, 511
— I. Pr. 566
— Lucreţiu Iuliu 443
— L. 565
— Marin 333
— Mihai 334
— Neculai 255, 405, 410, 423, 424, 425, 426, 427
— Neculai (Ştiinţe) 565
— Neculai (Drept) 333
— Olmipia 378, 558, 570, 616, 618
— PETRU 137, 172, 175, 177, 187, 188, 189, 197, **214**, 260, 287, 289, **300**
— Pr. 307
— I. R. 569
— Virgil 335
— Zoe 490, 560, 562, 573
Constantinov, Danco 309
— Elena 378, 558, 562, 573
— Feodor 491
Constantinov-Isac, Fl. 490, 558, 559
Conta, Vasile 4, 11, 172, 174, 178
Contici, Dum. 625
Copilovici, Sofia 440
Corciova, Mihai 337
— Paraschiva 376
Corciovescu, Aurora 565 622, 624
Corecanu, Mihai 377, 560
Corneleac, Animpodist 631
— Eugen 388, 443, 626, 628
— Vladimir 437
Cornescu, Margareta 381, 560, 565, 616, 618, 619
Corneman, Mariem 335
Corivan, Neculai 568

Muzeul Universităţii „Alexandru Ioan Cuza" din Iaşi
www.muzeul.uaic.ro

Corlătescu, Ana 377, 558, 559
— Maria 496, 559, 571
Corn, Isac 334
Corobceanu, Veniamin 336 377, 558, 569
COROI, ION 189, 197, **214—215,** 313, **314—315**
Coroian, Tiberiu 440
Coropciuc, Profira 550
Corpaci, Nina 560, 565
Cortez, Elena 620, 623
Cosacenco, Vladimir 493
COSĂCESCU, ALEXANDRU 139, 189, 197, **215,** 263, 386, **407—408,** 635
Cosciug, Timotei 266, 488, 460, 491
Cosma, Cecilia 377, 558, 572
— Ion 335, 630, 631
— Neculai 375, 557, 569
Cosminschi, Emilia 375
— Gheorghe 334
Cosmiuc, Cornelia 624
— Dumitru 628, 630
COSMOVICI, NECULAI 186, 189, 197, **215,** 451, **459—460,** 476
— Sofia 338
Cosmovici-Bădărău, A. 569
Costache, Aurelia 493
Costăchel, Ion 336, 627
Costăchescu, Adrian 336
— Cornelia 560, 616, 618, 619
— Maria 492, 561, 572
— NECULAI XIX, XX, 54, 79, 82, 165, 167, 197, **215,** 387, **429,** 430, 451, **460,** 486
— Paraschiva 622
Costandache, Mihai 380, 567
— Victoria 558, 572
Costea, Andrei Diac. 566
— Ion 377, 558, 569, 625
— Virgil 277, 278, 400, 437
Costescu, Ştefan 334
Costeţchi, Mihai 66, 502
Costin Elena 376, 558, 567, 573, 616
— Gheorghe 409, 424, 425
— Miron 24
— Neculai 124
— VICTOR **215,** 265, 266, 452, **463**
Costinescu, Antoaneta 560, 573
— Ion 313
Costinescu, Neculai 275, 399, 437
Costiniu, Laurenţia 381, 562, 573
Costinos, Elena 621
Costinovici, Galina 562, 565
Coşulschi, Elisabeta 381, 560
Cotae, Maria 624
Cotea, Ion 511
Cotlear, Abram 338
— Iţhoc 445
— Raisa 338
Cotoranu, Cornelia 559
Cotoranu-Vasiliu, Str. 558
Coţovanu, Ion 334
Cotovici, Natalia 624
Cotruţ, Gheorghe 154, 275, 465, 466
Covăceanu, Maria 565, 620, 621, 623
Covalenco, Vasile 632
Covaleov, Victor 437
Covali, Simion 336
Covăsneanu, Zenobia 559, 565, **574**
Coziavchin, Vladimir 338
Cozmopol, Alexandru 332
Cozubschi, Elena 624
Craciuc, Andrei 490
Crăciun, Anatolie 336
— Dimitrie 344, 366, 375, 568
— Emil 438
— Eugen 626
— Florin 439
— Lucia 624
— Neculai 257
Crăciun-Tărăbuţă, Rodica 574
Crăciunescu, Ştefan 629, 632
Crăescu, Constantin Pr. 305
Craev, Lidia 560
Crâlov, Vasile 559
Cramarciuc, Leonid 338
— Lidia 379, 560, 572
— Vladimir 558
Crammos, Sadic 444
Crânjală, Dumitru 376, 550, 558, 571, 626
— Ilie 335
Crauchiuc, Anton 627
Cravcenco, Mihai 495
— Vladimir 333
Creangă, Ion 24, 354
— Ion (Ştiinţe) 276, 471, 490, 563, 574
— Silvia 74
Creangă, Zenobia 621
Crestincov, Dumitru 490, 561
Creţu, Emilia 490, 565
Creţulescu, Ion 432
— Valeria 378, 558
— Vasile 433
Crihan, Adam 564
— Antonina 496
— Constanţa 501, 511
— Emilia 623
— Gheorghe 335
Crişan, Corneliu 437
— Mihail 436, 559, 626
Crisboşanu, Alexandru 623
Cristaliuc, Antonina 620 622, 623
Cristea, Aspazia 490, 572
— Elena 380, 558, 573, 616, 618
— Ilie 376
— Petru 571, 491, 559, 627
Cristescu, Alexandrina 496
— Arcadie 626, 629, 630, 632
— Aurel 338
— Eugenia 568
— Gheorghe 338
— Ion 337, 511
— Iulia 620, 621
Cristian, Alexandru 307
Criveanu, Alexandru 333
— ILIE 66, **216,** 452, **476,** 501, **507**
— Maria 380, 562, 573
Croceachevici, Simion 325, 626
— Ştefan 492
— Teodos 491
Croitoru, Maria 621, 623
— Elena 558, 572
— Iacob 332
— Ilie 338
Croveţchi, Lidia 496, 561, 571
— Valentina 622
Cruceanu, Victoria 493, 561, 571, 617, 619, 620
Crudu, Gheorghe 491, 559, 572
— Victor 320, 334
Cruşevan, I. Căpt. 502, 508
Crustali, Ana 492
Csegezi, Ştefan 434
Cucoş, Eugen 632
Cuciuc, Maria 623
Cuciurca, Eugen 306
— Nicolae 306
Cucu, Stan 375, 568
Cucu, Teofil 568
Cucu-Ciolac, Constanţa 491, 565
Culenco, Laura 567
Culianu, Maria 278, 343
— Neculai 126
— PETRU 147, **216,** 272, 452, **476**
— Sergiu 335
Culicovschi, Tamara 622, 624
Cumanov, Lidia 434, 616, 618
Cumpănaşu, Gheorghe 339
Cumpătă, Const. 567, 573
— Elisa 622, 624
Cuniţchi, Simeon 511
Cupfer, Eduard 491, 495
Cuptor, Ana 563
Curbet, Vera 431, 616
Curcă, Cornelia 617
— Nicolae 436
Curelaru, Ţudic 316
Curtev, Tamara 376, 560, 569
Cutico, Sofia 559
CUZA, ALEXANDRU C. **197, 216—217**
— Alexandru Ioan 9, 24
— GHEORGHE 198, **217,** 265, 313, **329—330,** 636
— Magdalena 335
Cvaşa, Vasile 567
Cveatcovschi, M. Pr. 305

D

Dabija, Neculai 261, 461
Dăescu, Ioana 623
Dafinescu, Ion 333
Daianu, Gheorghe 444
Dălgeanu, Tanase 332
— Vasile 630
Dalos, Vladimir 495
Damian, Ecaterina 378, 560, 573, 622
— Elena 563
— Gheorghe 338
— Maria 558
— Petre 281, 434
— Raul 334
Damaschin, Eugenia 622, 623
— Teodosie 491, 561
Dan, Andrei 566
— Vasile 337
Danca, Iuliu 332
Dandescu, Constantin 337
— Ion 496, 559
— Virginia 617, 619, 620, 622, 624
Dandiş, Eugen 630, 632
Dângă, Igor 494
Daniel, Alexandru 333
Danielescu, Theodor 631
Dănilă, Alexa 336
— Ana 563
— Jean 489
— Neculai 278, 378, 549, 560, 570
— Vasile 563
Danilov, Minodora 376, 558, 616
— Valentina 563, 620
Dărângă, Aurelia 376, 568
— Gheorghe 631
— Mihai 630
Darboux, Jean Gaston 73
Darie, Adela 560, 565
— Elena 496, 561, 574, 575
— Lucia 558
— Tamara 621, 623
Darifievici, Dimitrie 631
Dascal, Iosif 332
— Sruli 437
Dascalu, Charlota 490, 561
— Emanuel 336
— Ion 451
Dăscălescu, Alexandra 493, 559, 565
— Ion 308, 376, 566, 568, 574
— Ştefan 493
DAŞCOVICI, NICOLAE 131, 132, 133, 185, 186, 188, 197, **217,** 313, **319—321**
Daner, Filip 337
Daulja, Constantin 255, 405, 410, 423, 426, 437
David, Avram 434
— Celan 338
— Haim 490
— MIHAI 65, 138, 159, 168, 191, 192, 197, **217—218,** 451, 453, **460 — 462,** 635
— Mihai N. 443
— Neculai 282, 388, 399, 417
— Neculai I. 434
— Reghina 444
— Samoil 336
Davidescu, Clemenţa 624
— Eugen 491
— Ion 571
Davidov, David 339
Davidovici, Didi 446
Davidsohn, Filip 338
Deatcu, Dumitru 336
Deceva-Vlah, Olga 562
Dechtear, Ghitlea 446
Dediu, Ecaterina 565
Dedula Hristache 333
Dehtear, Ruhla 333
Delimarschi, Pavel 559
Deliu, Efrem 491, 559, 563, 574, 627
Demetrescu, Alfons 332
Demetrescu, Constantin 254, 257
Demetriu, Eugen 334
Demidovschi, Olga 379, 558, 563, 572
Demostene, prof. 116
Derescanu, Petru 630
Derevici, M. 397, 398
Derevici-Preda, Elena 394, 397
Desiderato, Maria 563
Desoille 407
Diaca, Constantin 279, 389, 412
— Lazăr 121, 261, 401
Diaconescu, Alexandru 631
— EMIL **218,** 452, **476—477**
— Valeria 267, 278, 377, 549, 568
— Vasile 337, 381, 565, 566
Diaconescu-Ciochină, Maria 262, 332, 468
Diancof, Aurora 565, 573
Diaconovici, Radu 494
Diacovschi, Leontie 379, 565, 572, 626
— Neonila 379, 560, 572, 616, 618, 619
Dibu, Maria 624
Dima, Costache 492, 563
— Eugenia 496, 563
— Gavriliu 511
— I. (donator) 75
— Mihai 153, 271, 274, 465, 466, 488
Ditiatev, Eugenia 623
Djebco, Leonid 490, 565, 574, 628, 629, 631
Djighit, Mihai 491
Djionat Nymphodora 282 344, 357, 568
Dimescu, Barbu 334
Dimitrescu, Gheorghe 565
— Teodorina 570
Dimitriev, Gheorghe 570

Muzeul Unirii Iași - Alexandru Ioan Cuza
www.muzeulunirii.ro

Dimitriev, Neculai 334
— Tamara 568
Dimitrieva, Nina 496
Dimitriu, Adela Virginia 377
— Aglaia 567
— Alla 491, 559, 561
— Constantin 275, 338, 399, 438
— Elena 563, 617
— Eugenia 560
— Florica 569
— Gheorghe 562
— Grigorie 400
— Grigorie Pr. 560
— Iulia Elena 490
— Lucia 563, 578
— Olga 568
— Raisa 381, 563, 618, 620
— Scarlat Pr. 307
— Vasile 127, 491, 561, 571
— Virginia 570, 618, 620, 621, 623
DIMITRIU-BORCA, VASILE **218—219,** 279, 386, **415,** 635
Dimitriu-Livineşti C. 445
Dimitriu-Păuşeşti, Alex. 375, 558, 568
Dimitriu-Păuşeşti, G. 339
Dimitrova, Anastasia 558
Dmitrovici, Hero 620, 621
Dimoftache, Toma Pr. 407
— Valentin 335
Dimofte, Maria 381, 563, 573
Dimov, Ion 489, 559, 561, 571
Diner, Ethea 334
Dinescu, Radu 336
Dinischiotu 408
Dinu, Florica 563, 570
— Gheorghe 378, 558, 570
Dinulescu, Lucreţia 492, 563
Dinulescu, Marieta 622
Dobay, Bela 439
Dobre, N agu 333
Dobreanu, Dumitru 558
— Elena 561
Dobrescu, Constantin 407
— Dumitru 438, 626, 628
— Octav 630
— Victor 339
Dobrescu-Ionescu, C. 572
Dobrinescu, Aurel 631
Dobrotescu, Maria 336
— Oreste 336
Dobrovici, Vasile 413, 432
— Viorica 567
Dobrovolschi, Diodor 562, 571
Doco, Elisabeta 489, 559, 570, 617, 618
Dodi, V. Ana 440
Dolfus, Gh. R. 414
Dolineanu, Elena 560
Dominte, Ana 563
Doncilă, Andrei 308
Donciu, Constanţa 563, 617, 619
— Elisabeta 379
— Georgeta 377, 570
Doncoglo, Olga 338
Donea, Ştefan 629, 630
Doneleaga, Olga 558
Doniceanu, Gabriel 626, 630
Donici, Elena 624
— Petru 510
Donighevici, Alex. 616, 621, 623
Donoiu, Constanţa 620
Donos, Raisa 496, 559
— Vasile 339
Donose, Virginia 560
Dorfman, Constantin 338
— Estera 338
Dorin, Aneta 490, 565, 622, 624
— Florica 621
Dorneanu, Ştefan 310
Doroftei, Gheorghe 568
Dorogan, Dimitrie 260, 276, 403, 404
— Haritina 380, 558, 573, 616
— Iulia 563, 616, 618, 619
— Nicolai 493
Dorojan, Elena 565
Doroşanu, Cleopatra 493, 565, 574
Dracinschi, Venceslau 436, 626, 628
Drăcşineanu, Jacques 336
Dragan, Corneliu 490, 567
— Ecaterina 493, 559, 565, 574
Draganciu, Valeriu 440, 626, 628
Drăgănel, Theodor 632
Drăgănescu, 498
Draganov, Alexandru 338
Drăghicescu, Dimitrie 332
Drăgoescu, Elena 493, 565
Drăgoi, Ana 491, 617, 619 620
— Iacob 336
Dragomir, Maria 496, 570
— N. Arhid. 566, 574
Dragomir-Popa, Adela 280, 385, 433
Dragomireanu 397, 398
DRAGOMIRESCU, PETRU 54, 57, 131, 132, 133, 135, 144, 147, 149, 186, 187, 191, 192, 197, **219,** 269, 313, **322,** 328, 605, 606
Dragoş, Maria 490
— Nicolae 332
Dragu, Neculai 491
Drăgulescu, Toma Diacon 309
Drăguş, Dumitru 307
Drăguşan, Mircea 632
Drăguţ, Aurelia 616, 618
Drajinschi, Ioana 623
— Natalia 620, 621
Dranga, Ruxanda 620, 621
Dreptu, Alexandrina 620, 621
Dreţcanu, D. 631
Drigă, Dumitru 334
Drob, Constanţa 563
Drugescu, Panait 333
Drukman, Ernest 338
Drumev, Ecaterina 490
Druzenco, Anastasia 489 569
Dudor, Mihai 495
Duduica, Aurora 549
Dugăeşescu, Augustin 337
Duhovnâi, Aron 445
Duiculescu, Filip 307
Dulamangiu, Vasile 627, 629
Dulap, Alexandrina 616, 618
— Ana 559
— Claudia 378, 616
Dulberger, Alexandrina 433
— Marcel 440
Dumbravă, A. 494
— Dumitru 381, 536, 573
— Elena 334
— Gheorghe 309
— Ion 558, 573
— Maria 566, 575
— Nina 568, 575
— Panait 334
Dumitrescu, Anton 334
— Constanţa 491
— Constantin 310, 407, 565, 567
— Georgeta 567, 573
— Gheorghe 336, 574
— Ion 334
— Neculai 333
Dumitrescu-Adam, Ort. 558
Dumitriu, Elena 618
— Eugenia Virginia 378
— Gheorghe 334
— Marin 339
Dumitriu Olga 376, 616
— Ştefan 493
Dumitrov, Vasile 630
Dumitrovici, Hero 623
Dunea, Maria 127
Durman, Haia 446
Dusinchevici, Gheorghe 334
Dutoiu, Neculai 334
Duzescu, Olga 549

E

Eckstein, S. 424
Edlis, David 336
Efstatiade, Hanrieta 621, 624
Eidelman, Hana 565
Eisenstein, Rachele 439
Elaş, Andrei 495
Elcianinov, Serghie 333
Elenescu, Gheorghe 336
Eliu, Silvia 492
Elman, Abram 337
Emanoil, Vasile 567, 631
Eminescu Mihail 4, 24, 318
— Raluca 622
Enache Constantin 567, 629, 632
Enăchescu, Gabriela 493, 563, 574
— Livia 622, 623
Enciu, Smil 439
Ene, Constantin 337
Enea, Lucreţia 496, 561, 617, 619
ENESCU, ION 131, 132 186, 197, **219,** 386, 401, **402—403**
— Virgil 334
Eneşel, Iosif 339
Enică, Nicolae Pr. 308
Eramişant, Maria 380, 563, 621
Eremia Ion 511
Erhan, Ana 442
— Dion sie Tighineanul, XIX, 19, 150
— Gheorghe Pr. 307
— Petru Pr. 309, 567
— Teodor 309
— Vasile 494
— Zinaida 560
Ermacov, Zinaida 308
Eşanu, Aurica 565
— Elena 491, 561, 566
— Gheorghe 337
Etlis, Iacob 494
Euler, Leonard 75
Eyweling, Irène 565

F

Fabricantu, Gheorghe 338, 568
Faerştain, Eugenia 563
Faiarştein, Moise 337
— Virgil 337
Faifer, Ion 381
Faigheles, Maria 337
Faighenbaum, Zeilig 511
Făiniţă, Ion 438, 626, 628
Fainsilber, Nathan 441
Fală Claudia 380, 560, 565, 573, 616, 618
Fălcoianu, Neculai 387
Fălticeneanu, Maria 565
Faingold, Iosub 444
Farago, Andrei 435
FĂRCAŞ, TOMA 31, 80, 151, **219,** 264, 272, 452, 470, **477**
Fartaeş, Andrei 550
Fasolă, Teodor 565
Fătu, Victor 492
Fătulescu, Maria 624
Faur, Ecaterina 565, 573
Fazlă-Solomonov Maria 560
Fedeleş, Aurel 492, 495
— CONSTANTIN 131, 132, 133, 134, 186, 187, 188, 190, 197, **220,** 287, 290, **296—297**
Feder, Fany 337
Feidel, Isac 332
Feier, Gheorghe 437
Feiga, Tanne 439
Feingherţ, Ita 333
Fejer, Pavel 492
Feldman, Haim 494
— Lu ia 334
— Nuta 395, 396, 442
Feldştein, Roza 443
Fellea, Maria 496
Felman, Şlioma 493
Fenster, Eliza 336
— Ovidiu 336
Feraru, V. 332
Ferdman, David 334
— Izrail 445
— Moise 395, 33
Fetov, Valerian 337
Ficşinescu, Alexandrina 560
— Elena 558, 563, 616
— Florica 620, 621, 623
Fielding, U. 388
Fiera, Dumitru 306
Fildan, Paul 442
Filip, Angela 567, 622, 624
— Constantin 631
— Dumitru 625
— Gheorghe 496, 560
— Ion 336
Filipenco, Gurie 625
Filipescu, Ana 568
— Aurica 491, 563
Filipov, Janov 495
Filipova, Zora 511
Filipovici, Anton 631
Filitti, I. 527.
Filiuţă, Alexandru 310
Filote, Simion 560
Finchelman, Şabşa 335
Finchelstein, Carola 335
Finchistein, Iţic 445
Finkelman-Ornstein P. 444
Finkelstein, Ionel 436
Finţescu, G orgeta 335, 380, 560, 570, 572
Fischel, Leib 334
Fischer, Anatol 494
— Elisabeta 570
— Wolf 334
Fischler, Fri dhardt 439
Fischman, Iosif 336
Fisman, Boruh 444
Fixler, Rachela 379, 563
Flamorapol, Gheorghe 338
Flechtenmacher, Cristian 326
Fleisman, Iţic 436
Flitian Dvoira 444
Flitman, Paulina 442
Flocosu Elena 309
Florea Dumitru 631
— Mihalache 334
— Mircea 496
Florescu, Aglae 446

Muzeul Universităţii „Alexandru Ioan Cuza" din Iaşi
www.muzeul.uaic.ro

Florescu, Alexandru 492
— Dumitru 333
— Ecaterina 335
— Ion Pr. 310
— Maria 376, 558, 572
— Neculai A. (I) 451
— Neculai A. (II) 275, 469, 470
— Olga 496, 561, 574
— Venera 337
Florian, Iov 334
FLOROV, NECULAI 66, 133, 139, 158, 185, 197, **220 221,** 259, 501, **503—504**, 635
Florovici, Galina 493, 561, 617, 620
— Sofia 619
Fluegelman, Seril 334
Flueraşu, Vlad. 627
Foamete Gheorghe 631
Focşăneanu, Maria 497, 567
Fomin, Claudia 496, 617, 619, 621
Formagiu, Nadejda 574
Fortuna, Maria 560
Fotescu, Constantin 335
Fourier, Jean Baptiste 73
Fournaraki, Constantin 334
Fradis Ruhla 444
— Sendlea 444
Fraenkel, Maria 376
Fraitag, User 445
Franc, Gheorghe 337
— Petru 337, 558
Franche Maria 263, 392, 405, 409, 410, 423, 424, 425, 426, 427
Franche, Oscar 179, 399
Franchel, Sonea 510
Frâncu, Elisabeta 380, 565, 573, 621
Frasin, Ion 254, 277, 387, 401, 443
Frăţilă, Clementina 380, 563, 616, 618, 619
— Eugenia 495
Frăţiman, Neculai Pr. 560
Freiberg, Izrail 333
— Liuba 444
Fridman, Smil 332
Friebel, Marieta 337
Friedman, Clara 334
— Reizla 334
— Sarina 337
Frija, Veace Iav 308
Friptu, Antonina 560
— Eugenia 376, 558
— Natalia 492, 563
— Sofia 560
Froim, Huna 435
Froimovici, Meyer 440
Frucht, Estera 444
Fruhtman, Marcu 338
Frunzete Constantin 338
Frux Ovşia 558
Fucarevici, Ioan 339
Fuehrer, Iacov 444
Fulger, Toma 491, 563
— Zoe 491, 561, 574
Fulgulescu, Florica 492, 560, 569, 617
Funiac, Elena 380, 560, 573
Furmagiu, Nadejda 491, 561
Furnică, Zaharia 333
Fustaşu, Elena 565

G

Gaal, Tamas 436
Gabor, Elena 431, 616
Gabovici, Arnold 492
Gabujac, Pavel 627
Gabură, Theodor 627
— Trofin 491, 566
Gâdei, Aurelian 380, 567, 573
Gafencu, Ana 496, 502, 503, 561
Gafiţeanu, Anton 496, 560, 574, 627
— Dumitru 557, 568
— Neculai 631
— Olga 623
Găiculescu, Emil 336
Găinaru, Elvira 563
— Gheorghe 511
— Ion 379, 563, 572
Gaiţă, Mihail 308
Gaiu, Emanoil 489, 569
Gal, Camil 313, 334
Galaci, Atanasie 566, 574
Galan, Mihail 375, 557
Galanter Ruhla 445
GĂLĂŞESCU, PETRU 188, 197, **221,** 385, **389—390**
Galaţchi, Anatolie 305, 562, 571
Galbura, Ion 628
Galcenco, Eugenia 565
Galescu, Teodor 376, 565
Galin, Andronic 333
Galliard, H. 414
Gălueşcă, Eleonora 569
— Emil 320, 337
— Tatiana 376, 570
Gaman, Constantin 339
— Emanoil 333
Gamburd, Reful 332, 445
Gancevici, Natalia 377, 559, 572
Gandel, Rachmil 567, 573
Gandore, Maria 566, 617, 619, 620
Garabedeanu, Constantin 493
— Ion 493, 563, 574, 628, 629
Garaguli, Ana 409, 410, 425, 427, 440
Garangoi, Ion 336
Garcia, Augusto 264, 344
Gârcineanu, Constanţa 380, 565
— Victor 333
Garcinschi, Vera 560
Gârlea, Cecilia 496, 560
— Emilian 335
Gârneaţă, Neculai 629
Gârneaţă-Ionescu, Elvira 274, 393
Garofeanu, Mihai 408
Garovei, Sorin 567
Gartenberg, Iosif 437
Gartenstein, Hanna 376
Gaşcu, Raisa 376, 558, 616
Gaspar, Aurel 334
Gatman, Ana 491, 563
Gatoschi, Gheorghe 269, 282
Gaube, Elena 407
Gauzştein, Esfiri 565
Găvănescu, Neculai 337
GĂVĂNESCUL, ION 135, 142, 151, 155, 197, **221,** 256, 264, 273, 343, **359—351**, 557, 633
Gavat, Vasile 434
Gavril, Elias 339
— Sofia 565
Gavrilaş, Paraschiva **376**
Gavrilescu, Dana 565, 573
— Gheorghe 336
— Paul 490
— Valeria 566
— Vasile 336
Gavriliu, Elena 435, 563, 616, 618
Gavriloiu, Ştefan 339

Gavrilovici, Ana 565
— Lidia 558
— Raisa 377, 558, 565
Gavriluţă, Neculai 558
GĂZDARU DUMITRU 95, 174, 198, **221,** 283, 353, 344, 352 **361—362**
— Maria 343
Geambaşu, Vlad. 337
Geană, Spirache 309
Gelberg, Idel 339
Gelburd, Sima 444
Genoi, Marilena 491
Geny, François XIX, 174, **316,** 328
Georgescu, A. 64, 66
— Agripina 568
— Areta 490, 494
— Constantin 334, 434
— Elena 377, 572, 616
— M. 408
— Octavia 623
— Radu 631
Georgescu-Amara, Ion 291, 310, 567
Georgescu-Vintilă, R. 494
Geroe, Alexandru 334
Gheiching, Valentina 380, 560, 572
Ghelber, Seindle 446
Gheler, Froim 437
Ghelerstein, Brana 444
Gheller, E. 458
Ghelman, Leizer 337
Gheoldum, Nicolae 305
Gheorghe, Henriette 558, 565
Ghiorghiade, Aglaia 378, 569, 572
— Ion 332
— Neculai 606
— Petru 333
— Silvia 378, 558, 569
Gheorghian, Gheorghe 560
Gheorghianov, Vasile 628, 630
— Vladimir 626, 630
Gheorghiev, Gheorghe 74, 569
Gheorghievici, Gheorghe 611
Gheorghiţă, Elvira 566
— Ion 626, 628, 630
— Neculai 569
Gheorghiu, Autoneta 571
— Aurel 255, 393
— Cleopatra 380, 565, 574, 618, 620, 621
— Constantin 461
Gheorghiu, Constantin (Ştiinţe) 260, 282
— Constantin (Medicină) 418, 425
— Constantin G. 431
— Constantin I. 493
— CONSTANTIN V. 150, **222,** 268, 269, 452, **477—478**, 635
— Dimitrie 335
— Dumitru 337
— Elena (Ştiinţe) 496, 563, 566, 569, 574
— Elena (Medicină) 435
— Emilian 336
— Florica 617, 618
— Gheorghe (Drept) 333
— Gheorghe Pr. 307
— Gheorghe (Ştiinţe) 492, 495, 563, 626, 628, 629
— Hanrieta 381
— ION 149, **222—223,** 264, 270, 386, 387, 391, 392, **415—416,** 423, **429**, 635
— Leonard 335
— Madelena 560, 561, 574
— Maria 623
— Marius 334
— Mişu 561, 571
— Sevastia 378, 570
— Valentin 490, 627, 628
— Vintilă 338
— Virgil (Drept) 339
— Virgil (Ştiinţe) 153, 155, 175, 267, 274, 283, 469 488, 570
Gheorghiu-Şevcenco, Tatiana 443
Gherasim, Maria 379, 558, 569
Gherasimescu, Emil 257, 279, 451, 527
Gherasimov, Sergiu 629, 631, 632
Gherbanovschi, Gh. F. 436
Gherbovschi, H. 625, 627
Ghercoglo, Zaharia 337
Gherman, David 336
Gherman-Balin, Milea 444
Gherşcovici, Iosif 336
— Iulius 394, 395, 396
— Moise 336
Ghersensohn, Iţhoc 444
Ghersel, Ema 444
Ghertzman, Iţic 338
Gheţeul, Zinaida 563, 572
Ghetoiu, Mihail 310
Ghica, Alexandru 332
— Lucia 338
Ghidalisohn, Iuliu 431
Ghidalovici, Ghidale 444
Ghidiu, Maria 376
— Serafima 376
Ghiga, Pavel 333
Ghilas, Boris 610
Ghiltman, Aron 432
Ghimicescu, Gheorghe 267, 393, 394, 488, 490, 494
Ghimpu, Victor 511
Ghinberg, Moise 609
Ghincovschi, D. L. 496
Ghinsberg, Mendel 491
Ghiţescu, Maria 560
Giacomeli, Raimond 445
Gierach, Erich 360
Ginghină, Ion 337
Giurea, Maria 493, 622, 624
Giurgea, Alexandru 377, 558, 569
— Alice 179
Giuşcă, Radu 491
Gladcov, Iulia 560
Glavatinschi, N. 611
Gleiser, Ruhla 442
Glijenschi, Sara 445
Glinoer, Leo 436
Globa, Vadin 493
Glod, Lucreţia 377, 569
Glodeanu, Zinaida 568
Gobel, Rebeca 444
Gobjilă, Anatolie 492, 495
— Elena 377, 558, 563, 572, 616
— Serafima 567, 620, 621, 623
— Tatiana 438, 616, 618
— Teodor 307
Goian, Anatolie 334
— Liubovi 438, 616, 618
— Tatiana 376, 568
— Valentin 337
Goilav, Gheorghe 493, 563, 574, 628, 629, 632
Golânschi, Victor 333
Goldberg, Iosif 439
Goldemberg, Roza 445
Goldenberg, Marga 337
Goldenberg-Rabinovici Raisa 438
Goldenstein, Teodora 380, 565
Goldman, Michel, 338
Goldner, Jacques 404
Goldschlaeger, Zica 333
Goldstein, Carol 434
— Haim (Drept) 334
— Haim (Medicină) 434
— Iosef 438

Muzeul Universităţii „Alexandru Ioan Cuza" Iaşi
www.muzeul.uaic.ro

Goldstein, Lifsa 376
— Mendel 332
— Paul 491, 495
— Solomon 436
Goldvurm, Iosefina 338
Golescu, Teodor 573
Golianu, Grigore 309
Golie, Anastasie 334, 379, 560, 573
Golii, Ştefan Victor 338
Goligorschi, Solomon 442
Golimas, Aurel 377, 558, 569
— Elena 381
Gomoescu, Constanţa 565, 573
Gorăscu, Eugenia 334
Gorcinschi, Vera 491
Gordian, Mihai 334
Gordienco Elena 489, 561, 571, 617, 618
Gorduza-Cuharscaia, Elena 432
Goreniuc, Eugen 493
Gorgos, Mariana 573
— Pavel 52, 53
Gorlovschi, Iurii 337
Gorohovschi, Moisei 444
Gorovici, Tilea 565
Gotcu, Ion 495
— Valeria 497
Gotia, George 437
Gotlieb, Leon 337
GRAÇOSCHI, ŞTEFAN 59, 132, 133, 134, 186, 187, 188, 197, **223**, 385, 386, **400—401**, 427, 633
Grădinaru, Maria 622, 623, 624
— Vasile 631
— Vasile (Teologie) 310
— Victor 432
Grădinescu, Dumitru 491, 561, 572
Grădiniuc, Leon 334
Grămadă, Ion 380, 563
Grancea, Constantin Pr. 310
Grasgru, Abram 431
Grâu, Sofia 570
Graubert, Iancu 334
Graur, Petru 441, 626
Greblescu, Atena 493
Grecov, Alexandru 333
Grecu, Ion 492
Grecu, Nicolae 443
— Vladimir 336
Griciuc, Ion 495
Gridenov, Sergiu 490, 627
Grigoraş, Lucia 379, 560, 573
— Maria 566, 622
— Neculai 629, 631, 632
— Silvia 621
Grigorenco, Finareta 563
Grigorescu, Eufimia 567, 573
— Victor 333
Grigorescu-Scutaru, E. 491, 561
Grigoriu, Aurelia 335
— Constantin M. 333
— Constantin (Medicină) 437
— Ecaterina 492, 569
— Elena 565
— Mariana 376
Grilesco, Adriana 623
Grimalschi, Ecaterina 572
— Vladimir 488
Grimberg, Avram 440
— Carol 337
Grinberg, Ber 431
— Grigore 335
— Haim 334
— Herman 336
— Mişilim 491
— Moşco 337
— Pincus 333
— Vigder 335
— Zeilig 337
Grinoutchi, Moise 445
Gripa, Vera 435
Griţic, Dumitru 333
Groapă, Marcel 339
Grobocapatel, Meer 445
Grodeţchi, Tatiana 563
Groisman, Samuel 445
Grom, Tamara 622
Gromicov, Ion Pr. 306
Groppa, Vasile 334
Grosi, Suzana 402
Grosman, Haim 445
Gross, Matilda 444
Grossu, Angela 379, 560, 572
Grosu Alecu 491, 495
— Boris 339
— Claudia 482, 560, 572
Grosu, Gheorghe Pr. 308
— Lidia 620
— Neculai Pr. 305
— Vladimir 307
Grosvald, Clara 333
Grubarg, David 332
Gruescu, Constantin 334
Gruia, Mircea 337
Grumăzescu, Mircea 442
Gruenberg, Iosub 333
— Meer 339
— Mend I 495
— Misilim 495
— Rudolf 338
Gruenspan, Eliza 442
— Raia 332
Gruenstein, Ernest 334
Gruenwald, Bercu 334
Grusetzchi, Neculai 339
Gruzman, Meer 565, 572
— Zeizer 491
Guelich, Wilhelm 516
Gugiuman, Ion 496, 561, 574, 627, 629
Guja, Mitrofan 490, 563, 627, 628, 629, 631, 632
— Pavel Pr. 310
— Pavel 496, 560, 570, 627
Gulcovschi, I. 617
Gulea, Emil 491, 563
— Samoil 338
— Trofim 495
Gulevici, Stanislav 333
Gumă, Gheorghe 332
— Vasile Pr. 310
Gunea, Georgeta 621
Gurovici, Tipa 381, 573
Gurschi, Maria 560
— Zoe 562, 617, 620
Guşanu, Vladimir Pr. 306
Guşar, Petru 335
Gusti Dimitrie 86, 519, 541, 552
Gustiuc, Leonid 282, 502, 503, 511
— Liubov 379, 558, 572, 616, 619
— Aurel 335
— Golda 444
— Mindel 445
— Pinhas 336
Guţu, Constantin 306
— Maria 493, 563, 574, 617, 619, 620

H

Hadji, Ion Diac. 309
— Petru Pr. 306, 564, 575
Haeckel, Ernst 115, 119
Hagi-Culev, Olga 381, 563, 620
Hagiu, Elena 562
Hahamu, Litman 335
Haier, Elena 490, 562, 563
Haifler, Solomon 332

Hailpern, Bernard 335
Haim, Heinrich 335
— Herşcu Strul 446
Haimovici, Adolf 490, 497, 567
— B. Haia 378
— Iosy 334
— Max 336
— Mendel 74, 263, 284, 464, 486, 489, 560, 570
— Moses 332
— Samoil 334
Haisenhadler, Raşela 490
Haivas, Xenofon Al. 443
Haizen, Rifca 445
Haizins, Mihail 439
Halfen, Frodel 444
Halinschi, Naftule 444
— Udel (I) 444
— Udel (II) 445
Halperin, Rosalia 337
Halpern, Haia 338
Hanciu, Aurel (I) 333
— Aurel (II) 337
Hanciu-Stupeanu, E. 572
Hâncu, Leonida 550
— Maria 496, 563, 574
Handoca, Marcel 438
Hanganu, Constantin 69, 502, 510
Hangiev, Bojidar 630, 631
Hangieva, Elena 492, 566, 572
Hăpăianu, Maria 96, 566, 574, 617, 619, 621
Harabor, Iordache 338
Haralambie, Vasile 492
Hărătău, Gheorghe 494
Harciu, Niculina 620
Harea, Eugen 496, 562, 572
— Vasile 344, 347
Harega Nina 560
— Valentin 631
Harhas, Alexandru 333
Haritonov, Constantin 333, 625
Hârlăuanu, Cornelia 560
Harnagea, Constantin 332
Hartea, Eugen 335
Hartie, Teodora 496
Hary, Petru Ion 431
Hasan, Gheorghe 551
Hascalovici, Iosif 439
Hasdeu, Bogdan Petriceicu 369
— Julieta 558
— Zoe 563, 572
Hasgan, Artistide 377, 558 569
Hasnaş, Gheorghe 629, 631
— Vasile 630, 632
Hătneanu, Gheorghe 511
Hăulică, Alexandru 338
— Nicolae 442, 626, 628
— Ortansa 567
Hausvater, Alfred 338
Hăvărneanu, Teodor 629, 631, 632
Hayek, Melania 565, 572
Hecht, Wilhelm (I) 334
— Wilhelm (II) 490, 563, 574
Hecser, Carol 445
Hefter, Lucia 337
Heinze, Rudolf 85
Heinzenhandler, Eti 446
Helch, Mihail 550
Held, Pincu 435
Hendrescu, Alexandrina 490, 570
Herciu, Nicolina 624
Herdan, S. Lionel 433
Herescu, Dumitru 401, 411, 412
Herman, Alexandru 445
— Paul 338
Hermeziu, Neculai 127, 152
Herovanu, Mircea 490
Herşcovici, Adela 445
— Aurel 337
— David 339
— Didina 336
— Leon 337
— Marcu 334
— Raschela 334
— Şmil 445
— Ştrul 445
Herşcu, Isac 333
Herţan, Constantin 309
Hette, Richard 164
Hilisanu, Rebeca 445
Himelbrand, Iancu 438
— Reful 433
Hirsch, Bernard 334
Hlihor, Anişoara 558
Hmelevschi, Vasile 332
Hodoroabă, Veronica 380, 563, 573
Hodorogea, Nicov 628
Hoffman, Iosub Emil 399
Hogaş, Calistrat 123
Hohamovici, Boris 444
Hohman, Alexandru 279 389
Hohotă, Chira 567, 620, 621
Holban, Neculai 379, 565 572
— Teodor 563
Holbură, Vasile Pr. 305
Hollmayer, Adalbert 336
Holmok, Tereza 377, 558
Homiţchi, Grigore 501
Homotov, Alexandru 631
— Vlad. 502, 506, 511
Horavitz, Hana 444
Horciu, Maria 621
— Nicolina 622
Horovitz, Fanny 440
— Martin 333
HORTOLOMEI, NECULAI 254, 407, **418**
Hortopan, Virginia 624
Horvath, Gheorghe 334
— Nicolae 436
Hotnog, Maria 566, 617 622, 624
Hrecesim, Alexandru 332
Hristea, Vasilichia IV, **381**, 550, 563
Hriţcu, Petru 339, 549
Huber, Zigmund 64, 65, 148, 258, 272, 460, 502, 505
Hudici, Vasile 566
Hudiţă, Corina 560, 616, 618
— Elena 496, 570
— ION 163, 344, **372**
— Neculai 339
Hudriş, Mihail 491
Huianu, Spiridon 313
Huidovici, D. A. 494
— Eugenia 379
— GHEORGHE 83, 124, 115, **223**, 264, 273, 452, 465, 466, **478—479**, 488
Hulubei Dan 74
— Horia 162, 173, 266, 279, 454
— Dora Olimpia 441
— Penelopa 493, 571
Huna, Ernestina 445
— Moise 444, 490, 494
Huncher, Virginia 573
Hurmuzache, Emil 258, 267, 386, 400, 401, 411, 412, 413, 427
— Vasile 491, 495, 626, 628
Hurmuzescu, D. 79, 80, 82
Hurubeanu, Liviu 434
Husdup, Clement 339, 631
Huştiuc, Ion 338, 360
Hutschnecher, Iancu 444
Huzum, Ion 492, 562, 574, 627

Muzeul Universităţii „Alexandru Ioan Cuza" din Iaşi
www.muzeul.uaic.ro

I

Iacher, Beila 444
Iachimenco, Valentina 493
— Vasile 334
Iachimov, Neculai 567
Iacob, Elena 570
— Maria 567
— Ştefan 632
Iacobovici, Maria 377
Iacobsohn, Maria 560, 569
Iacuba, Claudia 623
Iacubişen, Stanislava 622, 623
Iamandi, Corina 377
— Dimitrie 335
— Gheorghe 440
— Grigore 260, 413
— Maria 566, 575
— VASILE **223**, 313, **330**
Iampolschi, Rahil 560
Ianachief, Gania 495
Iancovici, D. 397
— Leon 335
— Samoil 334
Iancu, Aron 338
— Dalila 624
— Ion 390, 424, 425, 628, 629
— Iosif 337
— Mihai 496, 571
— Victor 558, 560, 569
Ianculescu, Eugen 333
Ianovcic, Anatoli 495
Ianovici, Elisabeta 381, 563, 573
— Haralambie 381, 567
— VIRGIL 151, **223—224**, 266, 273, 278, 452, 457, **479**, 558
Iarca, Nicolae 562, 570
Iaroscenco, Ion 334
Iarovenco, Nicolae 336
Iaruga, Iţic 337
Iaschii, Iulii 337
Iavorschi, Iohan 335
— Iulian 627
— Ludovic 278, 343
Iazinschi, Ecaterina 621
— Ludmila 563, 574, 617, 619, 620
— Tamara 621, 623
IBRĂILEANU, GARABET 123, 197, **224**, 343, **355**, **356** 634
Idelovici, Bercu 439
Idelştein, Solomon 334
Idriceanu, Ovidiu 339, 627, 629, 630
— Traian 562
Ifrim, Rasela 445
Iftode, Ion 307
Ignat, Alexandru 337
— Cleopatra 380, 565, 573, 618
— Minodora 274, 344, 367
Ignatovici, Dumitru Pr. 307
Ilie, Ruxanda 624
Ilief, Anghel 337
Ilieş, Lidia 493, 617, 619, 620
— Liubov 380, 563
Iliescu, Adrian 334
— Dumitru 334, 625, 627
— Eugen 265, 281, 387, 428, 444
— Ştefan 332
Iliescu-Gobjilă, Ludmila 573
Ilinoiu, Gheorghe 334
— Olga 444
Ilucă, Constantin 334
Inculeţ, Natalia 496, 562
Ioachim, C. 568
— Ştefan 432
Ioachimov, Neculai 627, 629
Ioan, Alexandru 337
— Maria 570
— Marilena 573
— Vasile 495
— Vintilă 334
— Viorica 380, 561, 618, 620
Ioan-Panaitescu, G. 565, 573
Ioanid, Neculai 335
Ioanovici, Maria 127
Iohne, Iosef 628, 629
Ioina, Reiza 445
Ioines, Iancu 337
Ion, Magdalena 380, 561, 565, 616, 618, 620
Ionaşcu, Ştefan 338
— TRAIAN 186, 188, 189, 197, **224**, 256, 313, **315—318**, 635
Ioncu, Anastasia 376, 558
— Maria 379, 561, 570, 618, 620
Ionel, Mihai 336, 627
Ionescu, Adela 565
— Alexandru (Drept) 331
— Alexandru (Medicină) 443
— Alexandru (Ştiinţe) 496
— Antoniu 563
Ionescu, Aurelia 377, 558, 573
— Aurora 621, 624
— Constantin 127, 157
— Constantin D. 631, 632
— CONSTANTIN N. 25, 65, **119—121**, **225**, 412, 452, 480
— Constantin N. (Teologie) 310, 567
— Constanţa 378, 561
— Cornelia 376
— Cristian 336
— Dumitru 332
— Dionisie 334
— Elena C. 560
— Elena 621, 623
— Emil (Drept) 338
— Emil (Medicină) 277, 438
— Eugen 278, 387, 389, 417, 425, 433
— Eugen C. 567
— Eugenia 568
— Felicia 377, 558, 569
— Gheorghe 379, 558, 561
— Gheorghe C. 491
— Gheorghe Gr. 494
— Gheorghe M. 333
— Gheorghe N. 334
— Gheorghe R. 333
— Ilie 339
— Lucia 561, 573
— Lucreţia 622, 623, 624
— Maria C. 376, 569, 721, 623
— Maria D. 377, 558, 569
— Maria Şt. 379, 558, 573, 616, 618
— Marni 630, 631
— Marta 564, 573
— Nicola 126
— Neculai (Belle Arte) 564, 571
— Neculai (Ştiinţe) 494
— Ortansa 566
— Păun 333
— Petru 408, 411
— Ştefan 337
— THEODOR V. 186, 189, 197, **225**, 387, 429, 452, **462—463**, 476, 480, 481, 610
— Valeria 567
— Vasile 444
Ionescu-Andreescu, M. 568
Ionescu-Borcescu, E. 491
Ionescu — Dârzeu, D. 610
Ionescu-Hlitor, Ana 376, 492
IONESCU-MATIU, ALEXANDRU 185, 188, 189, **225**, 281, 387, **428**
Ionescu-Mihăeşti 405
Ionescu-Rohotă, Ecaterina 266, 408
Ionescu-Siseşti 65
Ioniţă, Gheorghe 631
— Nicolae 306, 562
— Vasile 339
— Viorica 558, 568
Ionuţiu, Eugen 494
Iordan, Elena 621
— IORGU 56, 111, 133, 134, 162, 164, 186, **187**, 188, 189, 190, 191, **197**, **226**, 275, 279, 343, 344, **352** **353**, **361**, 374, 633
IORDĂCHESCU, CICERONE 131, 136, 186, 188, 189, 190, 191, 197, **225—226**, 281, 287, **295**, 606
— Constantin 331
— Eufrosina 567, 618, 620
— Silvia 380, 561, 572, 616, 618, 619, 621
— Valeria 618, 620, 621
— VALERIU 134, 186 187, 188, 197, **226**, 287, **295—296**, 557
— Virgil 333
Iorga, Nicolae XIX, 54, 55, 56
Iosef, Frida 381, 565
Iosefsohn, Iţic 445
Iosep, Cornelia 492, 560, 574
Iosipenco, Boris 631
Iosipescu, Ecaterina 621
— Emil 631
— Maria 558, 616, 618
Iosipovici, Maria 433
— Sofia 444
Ivasiov, Raisa 339
Iov, Grigore 432
Irimescu, G. 409, 423, 424, 425
Irimia, Elvira 558, 568
— Maria 378, 558, 572, 616, 618
— Neculai 491, 562, 566
Irion, Bronislaus 549, 550, 558, 561
Iroaie, Aurel 338
Isac, Constantin 402, 431
— Dan 332
— Ion 334, 625, 627
— Mihai 494
Ischimji, Nicolae 490, 560
— Tatiana 569
Iser, Eli 338
Ispas, Eufrosina 376, 573
Israil, Gheorghe 569
Israileţeanu, Ionel 494
Istrate, Gavril 374, 631
Istrati, Anişoara 380, 565, 573
— Dumitru Pr. 306
— Margareta 377, 558, 569
Istrati-Gheorghiu, A. 335
Iţicovici, Fain 491
Iudman, Haim 338
Iulius, Ita 444
Iuster, David 442
— Sprinţa 567
Ivanciu, Ana 621
— Ecaterina 562, 616, 618
Ivanciuc, Theodor 632
Ivănescu, Cezar 632
— Gheorghe 173, 192, 344, 352, 379
Ivancicov, Valentina 622
Ivanicov, Sergiu 511
— Vichentie 336
Ivanier, Dora 334
Ivanov, Alexandru 334
— Dimitrie 496, 562, 572, 627
— Ecaterina 305
— Elisabeta 493, 563
— Lidia 380, 561, 572, 618, 620
— Nina 620, 621
— Ştefan 495
Ivanova, Olga 492, 572
Ivanovschi, Serghi 493
Ivaşcu, Gheorghe 374, 379, 561, 573, 626, 627
Ivasievici, Veacislav 632
Ivasnic, Vladimir 435

J

Jacotă, Lavinia 492
Jakab, Gheorghe 437
Jalba, Ion 4 6
Janca, Traian 626, 628
Jantea, Nicolae Pr. 307
Jeleaşcov, Ştefan 332
Jelesneac, Ion 495
Jemăneanu, Maria 379, 561, 573, 616, 618
Jereghie, Gheorghe Pr. 305
— Lidia 377, 558, 569
Jippa, Ion 333
Jitaru, Elena 561, 565, 616, 618, 619
— Petru 256, 459, 460, 569
Joltailă, Vera 496, 566, 574
Jovmir 627, 632
Juganaru, Alexandru 332
Jula, Victor 631
Juncu, Aurel 563, 571
Juscov, Larisa 620
Juster, Filip 339
JUVARA, ALFRED 185, 188, 189, 197, **227**, 313, **329**

K

Kahane, Iacob 334
— Lora 334
Kalustovici, Cristofor 494
Kanabé, Anton 433
Kanner, Debora 379, 561
Kapri, Marcel 260, 269, 404, 431
Kaufman, Bella 338
— Rachela 565, 572
Keminger, Elena 496, 567
Kern, Max 336
Kinsbrauner, Isac 334
Kiselevici, Claudia 566, 573
Kleiman, Zoltan 431
Klein, Emerich 434
— KARL KURT IV, XVII, 90, 144, 145, 190, 191, **227**, 268, 276, 344, 357, **358**, **360**, 549, 634, 635
Kleinman, Ghitlea 336
Kleiner, David 333
Kleper, Lazar 444
Klepper, Sofia 375, 568
Klimovschi, Claudia 566, 574
Koehler 71

Muzeul Universităţii „Alexandru Ioan Cuza” din Iaşi
www.muzeul.uaic.ro

Koerner, Alma 338
Koffler, Florica 446
Kohn, Aron 438
Korodi, Iosif 631
Kovacs, Andrei 438
Kovacs, Bela 433
Kozma, Neculai 337
Kreindler, Arth 397, 398
Kremer, Iuliu 339
Kuczabinschi, Stefania 566, 575
Kuşnariova, Elena 435
— Valentina 435

L

Labuzinschi, Claudia 616
Lacacer, Udeli 569
Lăcătuşu, Gheorghe 338
Lagrange, Ioseph Louis 73
Lambertenghi, Ermenegildo 263, 344
Lambescu, Alexandru 432
Lambrino, Aurel 380, 558, 565
Lambrior, Alexandru 109
Landau, Ita 333
Landen, Salo 338
Langeron, M. 414
Lapinschi, Valentina 569
Lapteş, Dumitru Pr. 307
Lapuşanschi, Andrei 626
— Petru 495, 502, 510, 626
Larion, Lucreţia 622
Lascar, Emil 569
— Gheorghe 632
— Varvara 561
Laşcu, Grigore 493, 563, 574, 628, 629, 632
— Vladimir 630, 631
Lateş, Eugenia 376, 568
Latzres, Moritz 338
Lăudatu, Vasile 567
Lauer, Fridrich 446
Laurian, Samoil 443
— August Treboniu 11
Lavrenenco, Ana 621, 623
Lawrence, Alexandru 344, 360, 557
Laxer, Maer 338
Lazanu, Ecaterina 622, 624
Lazăr, Constantin 629, 630, 632
— Gheorghe 628
— Neculai 262, 399
— Vilhelm 435
Lăzărescu, Eugenia 401
— Gheorghe 569, 570
— Ion 343, 377, 563, 572
— Mihail 335, 625, 627
Lazarini, 75
Lazarovici, Emanoil 336
— Isidor 493
— Lea 333
— Leizer 445
— Mihai 338
Lazea, Ileana 622
Lăzescu, Alexandru 127, 158
— Theodor 631
Leahu, Gheorghe 333
— Maria 492, 560, 562, 574, 617
Leatris, Alexandru 337
— Ion 185, 186, 187, 197, **228, 313, 329**
Leca, Emilia 621, 623
— T. 79
Leca-Penel, Gabriela 376, 565, 572
Lecca, Anatolie 631
— Radu V. 494
Lefter, Emilia 623
— Ludmila 621, 622
— Natalia 568, 620
— Teodor, Pr. 308
— Traian, Pr. 564, 573
— Viorica 624
Leiba, Moise 441
Leibel, Pincu 332
Leibovici, Ana 435
— Avram 437
— Berman 437
— Edviga 445
— Ghidi 338
— Lilli 337
— Pinhas 440
— Raşela 445
— Sarah 446
— Sulim 445
Leiderman, Iacov 335
Leiner, Ella 337, 558
Leizer, Naftuli 339
Leizerovici, Froim 336
— Suzi 442
Lelescu, Luiza 379, 561
Lemberg, Motel 335
Leon, Elena 491, 562
— Nicolae **115—116**, 126, 141, 157, **228**, 386, 413
Leonida, Gheorghe 494
Leonte, Elena 381, 565, 573
— Vasile 626, 628, 629, 631
— Veronica 496, 563, 574
Lepioschin, Nicolae 609, 626, 628
Lepşi, Iosif 267
Lerner, Berel 444
Lescinschi, Vladimir 339
Lesnic, Ioachim 495
— Iuliu 434
Leszczynsky, Mihai 440
Leu, Gheorghe 338, 625
— Sergiu 335, 554, 563
— Vasile 309
Leuştean, Temistocle 306
Levaditi 425, 426
Levcenco, Nina 496
Levcovici, Gheorghe 564, 573
Levenson, Liudmila 565, 573
Leventer, Silvia 336, 563, 564
Levin, Iziel 431
Levinschi, Neculai, Pr. 566, 575
Levit, Abram 337
— Iacob 440
Levitchii, Elisabeta 337
Levşiţ, Aron 335
Libman, Aron 334
Lichtenstein, Tiberiu 430
Liebman, Iosif 493, 494
Lieblich, Şarlota 445
Liebling, Blima 445
— Seiva 446
Liubomenschi, Carol 631
Linde, Constanţa 570
Lipcan, Nicolae 496, 562, 572, 629
Lipson, Boris 440
Lisievici, Vasile 339
— Visarion 440
Livedeanu, I. Vasile 560
Liverant, Rivca 339
Livescu, Maria 566
— Petroniu 338
Lobel, Blima 558
— Bercu 445
Loebel, Leo 333
Marcel 338
Loghin, Dumitru 566, 575
— Gheorghe 313
Lohr, Eva 620, 621
Lopată, Valeria 491, 566, 574
Lorenezy, Nicolae 332
Loşac, Lia 444

Loşac Nehama 567
Losner, Bianca 337
Lovinescu, Octav 337
Lozinschi, Ludmila 491
Lubec, Natalia 567
Luca, Arcadie 627
— Aristide 337
— Constantin 629, 630, 631
— Dumitru I. 338
— Elena 496, 563, 574, 617, 619, 621
— Grigore 403, 434
— Ion 491, 563
— Petru 310
— Radu 334, 375
Lucaci, Ion 334
Lucasievici, Grigore 334
Lucescu, Anibal 632
Lucinescu, Dumitrie 333
— Eugen 173, **254**, 261, 387, 388, 399
Lucinschi, Alexandra 379, 561, 572, 616, 618
Lucinschi Olga 623
Luciu, Ion 337
Ludwig, Natalia 493, 563
Lugojanu, Gheorghe 333
— Lugojanu, Ion XX
Luţetchi, Alexandrina 436 616
— Natalia 620, 621
Lunevschi, Iuda 394, 396
Lunganu, Simion Pr. 308
Lungu, Emilian Pr 377, 558, 626
Luntrau, Gheorghe 336
Lupan, Dumitru 152
— Valeria 560, 572
Lupaşcu, Alexandra 493, 563, 617, 620, 622
— Constantin 336
— Elena 573
— Ion 333
— Sabina 379, 561, 572
— Valeria 491
Lupescu, Adriana 624
Lupescu Alexandrina 619
— Casandra 617
— Mihail 334
Lupovici, Rivca 335
Lupu, Aurel 511, 628
— Elena 459, 563
— Emil 392, 410, 426, 626, 628
— Emil N. 439
— Fevronia 496, 563, 574, 617, 619, 621
— Neculai 163, 257, 280, 460, 488
— Neculai N. 560
— Pavel Pr. 308
— Vasile 24
Lupu-Teodorescu, Elena 574
Luscalov, Larisa 496, 562, 571
— Nicolai 493
Luţă, Arcadie 490, 567
Luţenco, Alexandrina 617

M

Macarenco, Elisabeta 492, 560, 563, 571
Macarie, Constantin 629
— Maria 492, 560, 617
— Neculai 338
Macarovici, Neculai 123, 277, 453
Mach, Ernst 346
Macovei, Alexandru 306
— Constantin 550
— Elena 496, 563, 617, 619, 621
— Eugenia 493, 566
— Gheorghe 339, 453
— Neculai 368, 561, 572
— Teodorina 618, 620, 621
Macri, Elena 432, 616
— Georgeta 567
— Lucreţia 620, 621, 623
— Maria 432
Macrinici, Alexandru 378, 559, 569
— Constantin 378, 559, 570
— Olga 621, 623
— Taisia 493, 560, 571, 617
Madan, Gheorghe 497, 527, 529, 567
— Ion Pr. 305
— Mihail Pr. 308
— Neculai 559, 569
— Vladimir Pr. 305
Mădărjac, Carmen 566, 617, 620
Maevschi, Nina 380
Maftei, Alexandru 338
— Eleonora 561
— Ion 339
— Vasile 630, 631
Magdaliniş, Mihai 333
Magheru, I. 79
Maghid, Strul 332
Maho, Iulia 492, 560
Maiboroda, Chira 624
Maicu, Serafima 565
Maior, Ioniţă 494
Maiorescu, Cristian 445
— Titu 9, 126, 172, 174, 178
Maire-Grigorescu, E. 445
Maitcov, Alexandru 336
Majeru, Vitalie 282, 462, 491, 563
Makarovitsch, Maria 334
Malache, Maria 375
Malagias, Maria 621, 623
Malai, Eudochiu 491, 562, 628, 629
Malamen, Elena 621, 623
Malamet, Boris 631
Malcoci-Bulat, Teodosia 511, 566
Măldărescu, Aurel 335
Maleş, Arhire Gheorghe 376, 569, 626
— Mihail Pr. 309
Mălinescu, Lucreţia 376, 559, 570
Malocea, Maria 622
Măluţă, Constantin 279
Mămăligă, Claudia 624
— Ludmila 621, 623
Man, Iosif 445
Manariu, Adriana 380, 561, 573, 616, 618, 619
Mancaş, Cornelia 620, 621
— Mircea 282, 344, 348, 572
Manch, Victor 335
Manciu, Constantin 335
Mandache, Areta 379, 561
Măndescu, Mircea 334
Mandrea, Clodina 494, 570
Mândru, Alexandrina 622, 624
— Eugenia 496, 560, 570
— Marghioala 622, 624
Manea, Ana 561
— Ştefan 550
Mănecuţă, Florea 377, 570
— Stela 496, 571
Mănescu, Eugenia 624
Mangeron, Dimitrie 74, 76, 283, 464, 489, 569
Maniu, Iuliu XIX
Manoil, Alexandru 333
Manoilescu, Constantin 626, 630
— Ion Pr. 306, 564

Muzeul Unirii Iaşi „Alexandru Ioan Cuza" www.muzeulunirii.ro

Manoilescu, Viorica 561
Manoilov, Alexandru 437
Manolache, Nicolai 436
Manole, Mihai Pr. 306
— Mircea 336
— Petru Pr. 305
Manolescu Athan. 332
— D. 397
— Horaţiu 438
— Lucia 478, 490
— Natalia 621, 623
— Viorica 616, 618
Manolescu-Leca, Margareta 338
Manoliu, Alexandrina 378, 559, 572
— Ecaterina 410, 427, 441
— Elena 569
— Elisabeta 380, 565
— Filip 376, 557, 559, 568
— Gheorghe 338
— Grigorie Pr. 305
— Hilda 561, 569
— Iulia 620, 621, 623
— Teodor 629, 630, 631
— Victor 381, 565, 573
Manoliu-Sadoveanu, D. 565
Manta, Mircea 339
Manză, Alexandru 338
Mânzararu, Vasile 338
Marandici, Petru 338
Marariu, Simion 631
Moraru, Ion 493
— Liudmila 496, 566
Moroşanu, Gheorghe 631
Mărăscu, Vasile 308, 566, 575
Marcenco, Nadejda 378, 559, 570
Marcoci, Zinea 493, 566, 622
Marcov, Vasile 336, 380, 561
Marcovici, Moise 335
— Oscar 336
Marcu, Constantin 333
Mărculescu, Eleonora 334, 380, 563, 616, 618
— Titus 443
Marcus, Ghizela 443
Mardan, Constantin 626
Mardare, Alexandrina 5.8
— Ana 617, 619
— Constantin 379, 561, 572
— Ligia 375, 559, 570
— Teodor 630, 631
— Valeria 559
Mardaril, Constantin 628
Mardiros, Horen 550
Marec, Victoria 565
Mârfescu, Gheorghe 329
Marfievici, Dumitru 632
Mărgărit, Alexandru 335
Margărint, Ion Pr. 309
Marginâ, Evdochia 492, 566
Mărgineanu, Traian 443
Marian, Gheorghe 308
— Miron 335
Moriena-Morienis, H. 445
Marin, Alexei 491, 567, 574
— Dimitrie 630
— Elena 491, 563, 622
— Marinachi, 574
Marino, Neculai 452, 477
Marineanu, Gheorghe 565, 574
Marinesco, G. 395, 397, 398, 404
Marinescu, Cecilia 559
— Gheorghe 309
— Grigorie 305
— ION 188, 197, **228**, 344, **364—365**, 635
— Maria 567
— Mihail Pr. 309
— Mihail C. 490, 494
— Valentina 621
Marinov, Emilia 624
— Lazăr 490, 560, 626
Marcovitz, Adalbert 431
Maronov, Emilia 622
Marşevschi, Liuba 492, 619
Marosi-Marusca, Theodor 435
Marta, Ignat 338
Vasile 375, 568
Martia, Valent. 631
Martinaş, Dumitru 566, 575
— Vilhelmina 377
Mârţu, Mihai 440
Marulis, Dionisie 444
Mârza, Apoiinarie 305
— Eugenia 266, 404
— Vasile 257, 266, 386, 388, 404
Mârzescu, Gh. 420
Maschevici, Ariadna 567
Mastacan, Alexandrina 617, 619, 621
— Gheorghe 278, 457, 491, 560, 627, 628
Mâţă, Lidia 618, 620, 621, 623
Matafeev, Valentina 621
Mateciuc, Constantin 625
Mateescu, Gheorghe 334
— Theodor 338
Mateevici, Neculai 335
Matfecu, Valentina 623
Matei, Constantin 511
— Ilie 260, 282, 465
— Ion 495
— Olga 496
— Vasile 491
Mates, Amalia 445
Mavridis, Elena 493, 563, 574, 622
Mavrodin, Adina 493, 563, 617
— Elena 619
— Elisa 380
— Silvia 379, 573
— Theodor 625
— Viorica 559
Maxim, 320
— Alexandru 338
— Dumitru 338
— Iancu 629, 632
— Ion Gh. 492, 550, 560
Maximov, Boris 566, 575
— Carolina 339
— Mihail 511
— Lazăr 571
Maximovici, Sofia 380, 561, 572
May, Clementina 567
Mayer, Adrian 159, 170, 180, 192, 193, **259**, 454, 458, 459, 489
— Bercu 431
— Boruch 445
— Marcel, 275, 465
— OCTAV 73, 74, 153, 155, 188, 189, 191, 197, **228—229**, 274, 452, **463—464**, 472
Mazilu, Alexandru 310
— Ana 617
— Ecaterina 445
— Gheorghe 490, 495, 566
— Vasile 439
Medveţchi, Anton 629, 630, 632
— Ion 560
Medzcleschi, A. 617
Meerovici, Bercu 334
Mehedinţi, Simeon 318
Meierovici, Haim 337
— Şloim 333
Meilychson, Aizic 74
Melssner, Constantin 606
Meleghi, Igor 337
Meleghie, Neculai 495
Melenciuc, Dumitru 333
Melicsohn, Eliza 333, 563

Melik, Ştefan Geza 436
Melinte, Adriana 496, 566
— Paraschiva 620, 621, 623
Melnic, Ignatie 442
— Natalia 493, 562
— Raisa 378, 561, 572
Melniciuc, Ana 375, 559
— Ion 569
— Natalia 617
— Nina 489, 562, 570
Melnicov, Vitalie 308
Mencel, Etty 443
Menciu, Constantin 471
Mendelsohn, Bella 561
— Mendel 436
— Victor 336
Menealâv, Simion 381, 559, 567
Mereaş, Victor 631
Mercher, Steriana 567
Merencu, Leonid 305
Merlescu, Emil 334
— Valeria 620
Meremş, Boris 491, 495
Mereuţă, Liubovi 570
Merlic, Valentina 381, 559, 573
Mesrobeanu, 405
Metz, Stefan Adalbert 430
Meza, Valeria 493, 560
Mezincescu, 419, 420
Mibaşan, Solomon 333
Michelsohn, René 338
Micle, Ştefan 126
Micu, Gheorghe 338
— Ion 567, 573
— Mircea Pr. 567, 575
Mihăescu, Haralambie 376, 540, 549, 626
— Paul 333, 441, 626, 628
Mihăescu-Buzoianu, S. 567
Mihai, Alexandru 490, 562, 566
— Filip 432
Mihail, Eugenia 622
— Gheorghe 494
— Ion 630
— Maria 563
Mihăilă, Cristea 309
Mihailenco, Lidia 619, 620
Mihailescu, Aglaia 490, 563, 574
— Amalia 434
— Aurelian 338, 431
— Dumitru Pr. 308
— Elena (I) 381, 565
Elena (II) 490, 562
— Eugenia 493, 563, 622
Mihailescu, Georgeta 567
— Gheorghe (I) 334
— Gheorghe (II) 496
— Grigore 629
— Haralambie 561
— Larisa 572
— Magda 559
— Maria 380, 563, 616, 618, 619
— Mihai 496, 566
— Neculai 334
— Tiberiu 332
— Traian 273, 386
— Virgil 491, 567
— Zoe 380, 572, 621
Mihailescu-Craiu, M. 574
Mihaile cu-Paiu, Eug. 569
Mihăilişteanu, Ernest 334
Mihailiuc, Neculai 626
Mihailov, Antonlna 621, 623
Mihailovici, Nadejda 376, 563
— Nicolae 310
— Pavel 305
Mihailovschi, Zoe 559, 572
Mihalache, Constantin 561, 573, 626, 627
— Margareta 497
— Elena 561
— Maria 567
Mihalcea, Margareta 496, 560
Mihaliuc, Ion 443, 628, 630, 632
Mihălţeanu, Victoria 621,
— Viorica 565
Mihnea, Ana 376, 559
Mihnevici, Simion Pr. 307
Mihoci, Gheorghe Pr. 309
Mihov, Eugen 494
Mihul, Vasile 630, 632
— CONSTANTIN **229**, 268, 270, 282, 452, 462, 463, **480—481**
— Irina 259, 267, 282, 462, 463
Milerand, Amelia 443
Milescu, 24
Milica, Gheorghe 374, 608, 631
Militici, Ion 339
Milnev, Huli 494
Milştein, Şmul 436
Minas, Ticran 338
Miucowschi 72
Mincu, Aurel 338
— Ion 331
Minculescu, Teodor Pr. 309
MINEA, ILIE 131, **137**, 165, 185, 187, 189, 197, **229**, 344, **368—369**, 633
Mintuţă, Aurel 338
Mircea, Emil 336
— Petru 332
Mircescu, Adela 559
Mirea, Petre 337
Mirodescu, P. N. 461
Miron, Demetra 565
— Vasile Pr. 309
Mironescu, Dumitru 278, 399
— EUGEN 197, **229—230**, 386, **400**
— Gheorghe G. XIX
— Gheorghe 333
Mischel, Margolita 335
Mises, Madalena 333, 563
Misievici, Ecaterina 493, **567**
Missir, Mihai 339
Mitache, Constantin 332
Mititiuc, Mihai 380, 561, 573
Mitrican, Constantin 338
Mittelman, David 333
Mocanu, Aurel 338
— C. 631
— Iuliu Pr. 309
Mociorniţă, Dumitru 564, 571
Mociulschi, Teodor 336, 564
Modreanu, Maria 550
Modval, Ana 378, 563, 616
— Ilie 375, 565, 573
— Valentina 381, 561, 616, 618
Moiratachis, C. Pr. 305
Moise, Gh. 632
— Leibis Herşcu 338
— Marcu 445
— S: Moise 433
— Petre 332
Moiseev, Ana 618, 619
— Liudmila 381, 565, 620, 623
MOISIL, GRIGORE C. 174, **230**, 264, 283, 452, **481—482**
Moisiuc, Constantin 439
Moisuc, Maria Elena 377, 561
— Veronica 563, 573
Moldovanu, Elena 566, 617
Moldoveanu, Constantin 334
— Elena 493

Muzeul Universităţii „Alexandru Ioan Cuza" din Iaşi
www.muzeul.uaic.ro

Moliavin, Ştefan Pr. 307
Moliş, Constantin 495
Molocea, Maria 620
Molteaner, Nathaniel 338
Moltocov, Vera 569
Momcev, Mihail 502
Mouha-Velisari, Alisa 566
Moucha, Dan Ion 438
Morărescu, Ion 378, 573
— Victor 336
Moraru, Ioana 620, 621
Moraşonu, Gheorghe 336
— Petru 567
Morţun, Alexandrina 375, 568
Moruz, Dumitru 309
Moruzi, Alexandru 283, 394, 426
— Constantin 337
Moscal, Arcadie 338
Moscovici, Adolf 335
— Artur 336
— Carol 441
— Heinrich 339
— Leon 441
Moscu, Angela 566
Mosensohn, Saia 444
Moşneg, Diomid 510
Moşneaga, Iancu Pr. 310
— Margareta 492
— Tamara 496
Moşuleţ, Theodor 627
MOTĂŞ, CONSTANTIN 66, 145, 179, 1 8, **230—231**, 255, 270, 455, 501, **504—505**, 510
— Elena 335
— Teodor 335
Motăş, Teodosie 127, 157, 191, 313
Motăş-Misihănescu, Amalia **123**
Moţoc, Ion 399
— Nicolae 630
— Victor 380
— Virgil 492
Movilă, Caton 334
— Dinu 337
— Lucia 257, 313
— Nicu Teodor 339
Mucenic, Neag. 626
Muehlberg, Sarina 491, 495
Mughinştein, Motel 435
Muhina, Ana 379
Muhlberg, Sura 566
Munteanu, Antonina 572
— Constanţa 562
— Coriolan 566, 573
— Dan 630
— Dumitru 568
— Elena 381, 561
— Eugenia 568
— Gheorghe Pr. 310
— Gheorghe (Litere) 565, 627, 629
— Gheorghe (Ştiinţe) 490, 496, 564
— Gheorghe B. 336, 631
— Gheorghe Gh. 336
— George 573
— Gheorghina 491, 563, 619, 620
— Gh. Ion 337
— Lidia 567
— Margareta 332
— Maria 438, 616, 618
Munteanu, Misail 334
— Natalia 492, 566
Munteanu - Popescu L. 567
Munteanu-Râmnic, Buj. 339
Murafa, Petre 336
Murea, Constantin Pr. 306
Mureşanu, Tiberiu 332
Murgescu, Gheorghe 338
Murgoci, Elena 616
— Neculai 561
Murgoci-Antoniu, Adriana 455
Murgu, Mihai 432
Muri, Larisa 624
Murse, Benedict 625
Muşat, Isabela 399
Muşat-Gaicinschi, Alexandrina 432
Musata-Popescu, Letiţia 376
Muscă, Neculai 627, 629, 630, 631
Muscinschi, Claudia 492, 569
Musculeţ, Lucreţia 379, 561, 572
Muşlea, Ion 541
Musteaţă, Neculai 559, 626
Mutilă, Florea 438
MYLLER, ALEXANDRU 70, 75, 76, 197, **231**, 452, **464—465**, 540
— VERA 187, 188, 197, **231**, 452, **465**

N

Năchescu, Gheorghe 306
Nachim, Zeilic 567
Nachman, Marcu 434
— Michel 335
Nădejde, Elena 490
— Eugenia 566
— F. 393
— Ileana 468, 566
— Monica 559, 565
Nădejde-Nubert, Elena 402
Nadu, Constantin 511
— Simeon 511
Naftalis, Janeta 494, 560, 570
Nagacevschi, Alexandru 377, 559, 572, 626
— Eugenia 381, 565, 573
Nagler, Leon 339
Nagrineac, Mihail 490, 567, 632
Nagy, Carol 434
Naherneac, Octavian 566
Nahim, Zeilic 573
Nahin-Magelan, Haia 491, 567
Naiman, Cornelia 496, 562, 572, 617, 619
Nanu, Margareta 375, 570
— Stancu 333
Năstac, Alexandrina 492, 570
Nastase, Alexandrina 254, 402
— Dumitru 631
— Gheorghe 261
NASTASE, GHEORGHE 146, **231—232**, 271, 400, 452, **482—483**, 488
— Ion 550
— Ion Pr. 309
— Irina 492
— Neculai 494
— Nina 616, 618, 619
Nătărău, Ion 632
Nathansohn, Nehama 334
Naum, Ion 333
Navrot, Lidia 376
Nazarenco, Petru 494
Neacşu, Alexe 565, 573, 629
Neaga, Nadejda 377, 559, 616
— Simion Pr. 305

Neagu, Clement 632
— Iulia 621, 623
— Laurenţiu 568
— Valentina 623
Neamţu, Ion 332
— Tamara 559, 570, 623
Necrasov, Olga 275, 456, 492, 562, 571
Necula, Vasile 381, 565, 627, 629
Neculau, Panait 375
— Virgiliu 572
Neculcea, Constantin 568
— Ion 24
Nedelcov, Gheorghe 491, 572
Nedelcu, Dumitru 335
— Eugenia 442
— Maria 616, 618
— Neculai 491
Nedelschi, Gheorghe 338
Nedov, Valentina 493, 564, 572, 617, 619, 620
Negoescu, Ecaterina 562
Negoiţă, Ion Pr. 557
— Vespasian 310
Negrea, Ana 339
— Zenovia 624
Negrei, Veronica 567
Negrus, Valeria 379, 559, 573
Negruţac, Neculai 495
Negruţi, Gheorghe 385
Negulescu, Gheorghe 334
— Ion 494
Negură, Maria 565
Neidenof, Simion 339
Nemiceniţer, Lazăr 335
Nemţanu, Elena 569
Nencev, Gheorghe 437, 626, 628
Neponemasc, Natalia 565
Neshodovschi, Eugenia 379, 565, 573
Neştian, Constantin 569
Nestor, Mar a 616
Nestorov, Valentin 337
Nica, Theodor 502
NICHIFOR - CRAINIC, ION 137, 153, **216**, 260, 273, 287, 289, **301**
Nichiforescu, Gheorghe
Nichiforescu Maria 563
Nichiforov, Anatolie 262, 502
Nichita, Orest 257, 457, 488, 502, 507
Nichiteanu, Ion 378, 559, 569, 626
Nichituş, Teodor Pr. 305
Nicoară, Maria 623
Nicodim, Elena 399
Nicodim, I. P. S. S. Mitropolit 605
Nicola, Paul 335
Nicolae, Emanoil 627
Nicolaescu, Mircea 563
Nicolaev, Alexei 495
— Elisaveta 377, 561, 565, 572
— Ion 495
— Mihai 495, 626
— Zinaida 559
Nicolaevici, Vasile 335, 625, 627
Nicolau, Ana 624
— CONSTANTIN **232**, 452, **483**
— Constantin I. 237
— Ion 176
— Lucreţia 493
— Stela 376
— Traian 491
Nicolcev, Tamara 622
NICORESCU, PAUL 157, 187, 189, 197, **232**, 274, 344, **372—373**, 557
Nicov, Alexandru (I) 306
— Alexandru (II) 377, 559, 562, 569, 626
— Andrei 306
— Andrei Pr. 305
— Claudia 565
— Grigore 564
— Nicolae Pr. 308
Nicu, Ivan Pr. 308
Niculcea, E. 79
— Radu 494
Niculescu, Aglaia 377, 559, 573, 616
— Alexandrina 493
Niculescu, Alexe 566
— Calipso 489, 560, 571
— Dinu 564, 575
— Dumitru Pr. 307
— Eugen 496, 562, 571
— Florica 492, 570
— Ion 336
— Olga 565
— PETRU 140, 187, 197, **233**, 263, 386, **401**
Niculescu-Costinescu, Valeria 262
Niculi, Vasile 631
Nicuţă, Constantin 278, 378, 549, 567, 573
Nigai, Ion 495
Nilson, Benedictus 566
Nimescu, Maria 380, 563, 573
NIMEREANU, ION **121, 233, 415**
Nisipescu, Dumitru 338
Nistor, Cezar 568
— Vasile 566, 574
Niţă, Paraschiva 569
Nitobah, Cheila 444
Niţescu, Maria 567
— Paul 331
Niţulescu, Emil 339
Nitzulescu, Georgeta 278, 413, 414
— Iuliu 270, 386, 392, 401, 410, 419, 426
— VIRGIL 116, 150, 185, 187, 188, 197, **233**, 267, 386, **413—414**
Nosec, Antoneta 571
Novacov, Claudia 623
— Elena 621
Novicov, Constantin 631
Novorschi, Ludmila 619, 622, 624
Nubert, Grigorie 402
— ION 147, 149, 175, 185, 189, 197, **233—234**, 264, 270, 271, 284, 385, **390—391**
Nudelman, Abram 338
Nuţă, Alexandru 333
Nutov, Lev 491
Nuţu, Neculai 338
Nuvelman, Şmil 335

O

Oancea, Maria 574
Oanea, Elena 622, 624
— Maria 491, 566
Oat, Nina 623
OBREGIA, ANASTASIE 82, 181, 197, **234**, 283, 452, **465**, 478
Obreja, Alexandru 497, 627, 629
Ocneanu, Georgeta 496, 560, 570
— Maria 491, 560, 574
Oescu, Aspasia 496, 512, 617, 619

Muzeul Universităţii „Alexandru Ioan Cuza” din Iaşi
www.muzeul.uaic.ro

Ogiom, Eugenia 622
Oivide, Mendel 440
Olănescu, Anghel 335
Olărescu, Maria 381, 567, 573
Olariu, Constantin 334
Olaru, Elena 381, 565
— Gheorghe 377, 559, 563, 570
Olteanu, Axinte 626, 628, 630
— Constantin 511
— Dumitru 338
Onea, Ion 495
Onica, Grigorie Pr. 306
Oniceanu, Aristia 562
— Elena 492, 560, 570
Oniscov, Vlad 632
Onisei, Elisabeta 563
Onofriuc, Olga 491, 564, 574, 617, 619, 620
Onoi, Gheorghe 338
Onu, Constantin 375, 568
— Doina 379, 565, 573
Opaitz, Emilian 339
Opincaru, Ecaterina 624
Oprea, Teodor 502, 504, 562, 626, 628
— Vasile 566
Oprişor, Simion 493
Orlea, Teodor 438
Orlov, Anatolie 495, 567, 574
Orlovschi, Ion 631
— Liudmila 565
— Vera 565
Ornştein, Froim 337
Ornştein, Iulius 395, 396, 398, 458
Osipov, Dumitru 335, 561, 625, 627
— Grigore 438
— Trifon 625, 627
Oşlobeanu, Florica 492
Osmolovschi, Boris 494
Ostapov, Andrei Pr. 308
OŢETEA, ANDREI 157, 163, 164, 172, 198, **234**, 274, 276, 280, 344, **372**, 635
OTIN, CRISTEA 79, 82, 83, 84, 85, 188, 198, **234—235**, 283, 452, **465—466**, 472, 475, 479
— Cristina 619
Ozeranschi, Dumitru 494
Ozun, Ecaterina 333

P

Păduraru, Mihai 334, 625
— Serghie Pr. 566, 575
Paiu A. 631
— Eug. Clara 377
Palada, Aneta 333
Palade, Constanţa 335
Paladi, Constantin 339
— Georgeta 335
Palaghian, Eugenia 566
Paliev, Lidia 624
Palii, Marta 442, 616, **618**
Palii-Vidraşcu, Liud. 559
Pamfil, Ion 332
Pamfilii, Chiril 377, 559, 570
Panaite, Elena 379, 563
— Iordache 563
— Maria 337, 565, 620, 621
— Viorica 623
PANAITESCU, SCARLAT 66, 452, **483**
Pancu, Ion 337
Pandele, Alexandrina 624
Panighiantz, Ion 338
Pantânschi, Nicolae 494
Pantazi, Ecaterina 336
Pântea, Aurelia 624
Constantin 66, 280, 505
— Gheorghe 257
— Octavian 628, 629
Pântea-Mastacan, Lucia 332, 563
Panteleev, Leon 136, 143, 565, 573
Pantelemon, Maria 567, 621
Pantelimon, Petru 308, 567
Panţiru, Grigore Diac. 305, 558
Panu, Neculai 339
Pap, Bela 430
PAPACOSTEA, CEZAR 185, 188, 198, **235**, 344, **366**, 635
Papadache, Gh. 631
Papadopol, Alice 622
Papafil, Eugen 153, 274 465, 571
— Mariana 148, 272, 458, 489
Papasima, Anastasie 336
Papiu, Iarian 11
PAP, CONSTANTIN 69, 114, **235**, 266, 273, 278, 452, 468, **483—484**, 502
— Emerie Neculai 567, 573
Papulias 326
Parasca, Ion 565
Paraschiv, Alexandru 630
— Emil 337
— Ion 339
— Neculai 337
Paraschivescu, Zoe 392, 490, 617
Părău, Ana 496, 560
— Elena 381, 565
PARHON, CONSTANTIN 17, 161, 188, **235—236**, 276, 277, 385, 388, 3 4, 395, **396—398**, 404, 414, 458, 459
Parlecoços, Claudia 566
Parnas, Iţic 436
Parpaută, Teodor 630
Partaş, Ion 495
Parteni, Lucia 400
PARTENI, ANTONI CEZAR 31, 80, **236**, 452, **484—485**
Păruş, Constantin 339
Păruţa, Alexandru 626, 628
— Vladimir 494
Pârvan, Vasile 371, 373
Pârvu, Lucilius 377, 559 569
— Orest 491, 560, 571
Pârvulescu, Gh. Gen. 264, 386, 407
Pascal, Maria 379, 561, 573, 616, 618
— Vasile 439, 626, 628
Paşcanu, Safta 379, 561, 572, 616, 618
Pascariu, Olga 127
PASCU, GIORGE 144, 145, 146, 157, 163, 164, 167, 186, 187, 188, 190, 198, **237**, 268, **343, 353—354**, 374, 520, 549, 634
— Gheorghe 564, 571
— Laurenţiu Silviu 435
— Speranţa 258, 344, 353
Pâslaru, Gabriela 564, 572
— Gheorghe 490
Paşov, Ştefan 490, 495, 560, 626
Păstrăvanu 550
Pătrăşcanu, Neculai 502
Pătraşcu, Radu Pr. 310
Patrichi, Ecaterina 335
Patriciu, N. 79
Patrole, Ion 337

Patron, Ecaterina 377, 561, 569
Pătruţ, Ion 493, 631, 632
— Maria 624
Pauleţ Alexandrina 567
— Maria 573
Pauliuc, Emilian 511
— Eugenia 567
Păun, C. 256
Pavel, Aurelia 496, 560, 570
— D. 75
— Emil 437, 626
— Maria 573
— Mihail 376, 559
— Sorin 344, 347
— Virgil 441, 626, 628
— Virginia 563
Pavelcu, Vasile 258, 262, 344, 350, 557
Pavelescu, Elena 559, 573
— Ion 336
— Madlena 491
Pavis, Udlea 445
Pavleanu, Jana 569
PAVLESCU, EUGEN 66, 151, **237**, 273, 501, **507**
Pavli, Constantin 337
Pavlov Boris 630
— Eugenia 380, 563, 572
Pavlovschi, Gh. 495
Pavlu, Eduard 335
Peaha, Olga 622, 624
Pedimonte, Constanţa 566, 575
Peef, Dumitru 336
Peisah, Milca 444
Pelin, Larisa IV, 377, 551, 559, 570, 616
PELLA, VESPASIAN V. 185, 187, 198, **237**, 279, 313, **315**
Penescu, Dumitru 336
Penişoara, Iancu 441
Peniuc, Ştefan 339
Perciun, Sozont 333
Pereteatcov, Larisa 379, 563, 573, 618, 620, 622, 623
— Olga 377, 559, 572, 616
— Vladimir 306
Perieţanu, Felicia 561, 616, 618, 619
Perjeru, Grigore 338
Perl, Rebeca 379, 565
Perlmutter, Mircea 445
Perlov, Mendel 335
Perlova, Poli Paulina 337
Perovschi, Nicolai 494
Perpeliuc, Neculai 66, 262 502
Perrin, Jean 174
Pester, Maria 569
Petcu, Ana 623
— Elena 377
— Maria 491, 567, 617
— Sevastia 435, 616
Petculescu, Emilian 335
— Ion 305
— Maria 617
— Silvia 619, 620, 622
— Stoica 624
Peters, Jacques 563
— Suzana 338
Petrachescu, Constanţa 375, 573
Petracovschi, Teodor 494
Petrea, Alexandru 339
— Chirion 627
— Damian 393
— Elena 567
Petreanu, Elisabeta 378
Petrescu, Alexandrina 492, 561, 570
— Constantin, 64, 65, 404, 468, 502
— Gheorghe (I) 399
— Gheorghe (II) 331
— Lucia 376
— Madan M. 561
— Mihai 309
— Milan 334
— Nicolae 511
— Petre 339
— Petronius 496, 571
— Petru 334
— Ştefan 441
— VASILE 80, 81, 151, **237—238** 264, 273, 452, 469, **485—486**, 488, 502
Petrone-Burada, Margareta 403
Petrov, Igor 377, 572
Petrova, Olga 435, 616, 618
Petrovan, Aurel 491, 564, 572
Petrovanu, Dumitru 261, 400
— Margareta 496
— Mihail Pr. 305, 564
— Vasile 277
Petrovanu-Tăutu, Margareta 571
Petrovici, Antoneta 620, 621, 623
— Eugen 559
— Gheorghe 377, 561, 573
Petrovici, I. 409, 424
PETROVICI, ION 6, 19, 53, 172, 185, 186, 198, **238**, 343, **345—346**
— Natalia D. 496
— Pavel 339
Petru, Dumitru 337
PHILIPPIDE, ALEXANDRU 11, 16, 17, **109—111**, 135, 142, 150, **238**, 256, 264, 272, 343, 345, **352**, 353, 362, 374
— Dimitrie Dannil 109
Picioraga, Olga 442
Piedelièvre 407
Pieptu, Aurelian 335
Pilat, Constantin 334
Pincovici, Lazăr 335
— Silvia 444
Pineles, Sebastian 280, 400
— Theodor 339
Pinot, Virgil 357, 344
Pintilie, Dumitru 275, 399, **443**, 626, 628
— Gheorghe 339
— Mircea 559, 570, 626
— Olimpia 620, 622
Pipa, Neculai 569
Pipergal, Moisei 432
Pippidi, Dionisie 263, 283, 344, 366
Pisarevici, Leib 442
PIŞCULESCU, GRIGORE Pr. 185, 198, **238**, 280, 281, 287, **294**, 635
Pisovschi, Dumitru 339
— Ilie 336
Pistruga. Taisia 496
Pitaru, Const. 550
Pitei, Eglantina 568
Pivnicer.u, Const. 631
Pivniceru, Alex. 630, 632
Plăcinţeanu, Gheorghe 386
— ION 139, 146, 179, 198, **238—239**, 256, 270, 452, **466—467**, 635
Plămădeală, Alexie Pr. 307
— Liudmila 563
Plăpceanu, Elena 381, 567, 573
Platon, Ion Pr. 309
— Maria 617, 619, 620, 622, 624
Platonov, I n 339
Plesoianu, Iacob 334
Plesu, Gheorghe 495, 560, 567
— Vasile 629, **630**, 632

Muzeul Unirii Iaşi, „Alexandru Ioan Cuza" din Iaşi
www.muzeulunirii.ro

Pletea, Petre 631
Plopa, Antonina 619
Plopeanu, Felicia 377, 561, 616
Poch, Hermine 339
Pochmarschy, Ervin 433
Poclitaru, Eleonora 616, 622
— Sofia 620
Podariu, Maria 620
Podaru, Marcela 624
Poenaru 75
Pogângeanu, Gh. 632
— Natalia 497, 616
— Petru 492, 560
Pogonat, Alexandru 336
Poincaré, Raymond 73
Polack, Idel 333
Jean 335
Poleanschi, Natalia 376 569
— Eustafie 310, 628
Poliacu, Spiridon 391
Polianschi, Claudia 127
— Iulia 623
— Vladimir 495
Polincovschi, Ioina 334
Poloşanu, Gheorghe 332
Poltzer, Alice 570
Pomârleanu, Aurel 568
— Ionaş 335
— Marcu 436
— Mina 337
Pompei, D. 79
Pompilian, Ion 53, 56, 159, 175
— Paul 332
Poni, Alice 549
— Florica 496, 566, 574
— Margareta 152, 274, 454, 458, 459, 489, 490
— Petru 11, 64, 82
— Ruxanda 569
Ponomari, Vera 621
Poţincu, Alexandru Pr. 307
Pop 75
— Gheorghe XIX
— Adela 379, 563, 572
— Elena 489, 570
— Eusebiu 626, 630
— Maria (Drept) 337
— Maria (I) 379
— Maria (II) 577, 559, 569
— Marius 434
Mărioara 559
Popa, Aglaia 624
— Alexandrina 496, 564, 574
— Antonie 511
Popa, Catinca 380
— Claudia 622
— Constantin 339, 630
— Cornelia 493, 566, 574
— Dumitru 495
— Ecaterina 561, 565
— Elisabeta 379, **561**, 573
— Eugenia 496, 560, 564
— Felicia 496, 571
— Florica 387, 388
— Gavril Dumitru 561
— Gheorghe Pr. 310
— Gheorghe 632
— GRIGORE T. 136, 188, 189, 198, **239**, 256, 385, **387—389**, 406, 605
— ILIE 74, 78, **239-240**, 261, 266, 283, 452, 464, **486**, 489, 560
Ion 511
— Ion Pr. 308, 567, 575
— Liviu 334
— Maria 622
— Mihai 378, 559, 573, 26, 627
—6Neculai (Prof. Sem, Ped. Univ. 557
— Neculai 491, 562
— Polixenia 567
— Ştefan 309, 631
— Şultana 493, 567, 617, 619, 620
Vasile Pr. 308
— Vasile 337
— Vladimir 436
Popa-Radu, Ileana 380, 561, 572
Popazian, Hristofor 490
Popea, Florica Maria 492
— Neagoe 557
Popeanu, Elena 561, 616, 618
Popescu, Adrian 339
— Bănică 308
— Constantin 261, 281, 387, 428, 491, 564
— Constantin C. 309
— Constanti I. 333, 573
— Dumitru (I) 277, 388, 402, 631
— Dumitru (II) 306
— Dumitru D. 441
— Dumitru I. 333
— Elena 621
— Elisabeta R. 623
— Gabriel 387
— Gheorghe 336
— Ilie Pr. 307
— Ion 560, 627, 628
— Ion C. 491, 495, 574
Popescu, Ion I. 337
— Ion V. 630
— S. C. Diac. 568
— Ion (Teologie) 307
— Ion (Medicină) 631
— Ion S. 491
— Ion T. 490, 494
— Irina I. 623
— Iulia (Litere) 376, 570
— Iulia (Drept) 332
— Leonora 574
— Maria 563
— Maria N. 562
— Nicolae (II) 379, 569, 573, 626
— Nicolae Al. 335
— Nistor 629, 630, 631
— Pavel 339
— Petru 336
— Rodica 496, 566
— Sevastos Ec. 445
— ŞTEFAN 66, 149, **240**, 265, 501, **508**
— Ştefan (I) 333
— Ştefan (II) 337
— Titus 336
— Tudor 627
— Vasile 337
— Popescu - Aronovici E. 490, 562
Popescu-Carale, Ana 281, **387**, 428, 444
POPESCU-MOŞOAIA, DUMITRU 137, 198, **240**, 259, 287, **291**, **299**, 636
Popescu - Neceşti, Alexandru XX
POPESCU-PRAHOVA, NICOLAE 132, 134, 137, 162, 171, 187, 188, 198, **240—241**, 260, 287, 291, 292, **297**, **301**
POPESCU-SPINENI, ILIE 136, 187, 189, 198, **241**, 257, 313, **318—319**, 635
Popis, Grigore 495
Poplicher, Iancu 438
Popof Dincio Nicolof 335
Popoiu, Eugen 310
— Gheorghe 306
Popov, Ana 560, 571
— Claudia 619, 620, 623
— Vasile 495
Popovici, Adelina 496, 570
— Alexandra 563
— ALEXANDRU 64, 65, 131, 132, 133, 185, 186, **188**, 191, 192, 198, **241-242**, 266 387, **428**, 451, 452, **468**
— Alexandru 564

Popovici, Aurel 494
— Aurica 561, 565
— Aurora 335, 566
— Autonom 332
Claudiu 393, 441
— CONSTANTIN 188, 189 198, **242**, 452, **468—469** 635
— Constantin 332
— Daniel 490
— Dorin 495
— Dumitru 339
— Dumitru Pr. 567
— Elpidifor 309
— Emil 334
— Eufrosina 623
— Eugenia 378, 561, 570
— Galina 563
— Gheorghe (Medicină) 274, 404
— Gheorghe (Ştiinţe) 494
— Gheorghe V. 378 559, 572
— Ion 445
— Ion I. 155, 275, 319, 331
— Leonid 307
— Lucia (Ştiinţe) 136, 489
— Lucia (Litere) 381, 561, 567
— Maria (Litere) 561, 565, 572, 616
— Maria (Belle Arte) 568, 575
— Marta 380
— Mihai 337, 630
— Natalia 562
— Romu 337
— Romulus 496
— Sebast an 376, 559, 574
— Suzana 566, 573
— Th. 632
— Traian 541
— Valerian 381, 515
— Popovici-Caminschi, E. 568
Popovici-Carale, Olga 493
Popovici-Puiu, Rodica 379, 561, 570
Popovici-Părău, Ana 572
Popp, Ion 75
Popu, Ion Iosiv 335
Portase, Nicolae 335
Porușnicu, Teodor C. 627
Poruzanu, C. 621
Postolache, Ion 569
— Manoil 495
— S. 631, 632
— Tatiana 491, 566, 574, 617, 619, 620
Postolachi, Leonid 306
— Vladimir 490, 560, 570
Postoronca, Ion Pr. 307
Postuhov, Zaharia 339
Poterac, Paul Pr. 560
Potop, Aurel 569
Potorac, Vasile 333
Poustovan, Dumitru 306
Pozdârcă, Ion 339
Praja, V. 75
Prăjescu, Neculai 565
Pralea, Ilie 307
— Mihai 337
Praniţchi, Ana 559, 574
Prâsnea, Constantin 631
Pravdoliubov, Alexandrina 493, 564, 619, 620, 622
Preadi, Ion Diacon 307
Predescu, Lucian 377
Preotu, Alexandrina 379, 559, 572, 616, 618
Preotul, Elena 490, 560, 571
Preoţescu-Minciu, Eug. 569
Preuţescu, Emilia 379, 559, 574, 616, 618
— Gabriela 621, 623
Prisacaru, Vasile 310
Prisadă, Gh. Pr. 309
Probatorov, Elena 621
Procopan, Eugen 306
Procopie, Vasile Pr. 307
Procopiu, Gheorghe 438, 626, 631
— Maria 560, 570
— Seb. 627, 628
— ŞTEFAN 79, 83, 81, 161, 187, 188, 189, 192, 198, **242**, 452, **469—471**, 477, 635
— Virginia 469
Prodan, Alexandru 491, 495, 620, 630
— Ana 569
— Domnica 380, 561, 572, 620
— Ştefan 565, 574
Profir, Vasile Pr. 310
Proncenco, Ion 438
Propoteanu, Camelia 379, 563, 574
Prosie, Victor 491, 560, 572, 627, 628
Protopopescu, Mircea 565
Provatorov, Eugenia 623, 628, 630
Pruncu, Florica 621, 623
— Silvia 622, 624
Pruteanu, Neculai 559, 567
— Ştefan 306
Puiu, Romeo 254, 387
— Teodor 336
Purcică, Ştefan 565, 574
Purdoiu, Gheorghe 511
Purec, Eugenia 379, 563, 574
Purice, Ilie 335
— Ion 629
Purţuc, Radu 337
Puşcă, Sevasta 617, 619
PUŞCARIU, ELENA 186, 187, 188, 189, 198, **242**, 386, **401**
Puşcaşu, Alexandrina 623
— Constantin 367
— Ortansa 568
— Petru 335
— Vasile 629, 630, 632
Putină, Ecaterina 620, 621

R

Rabin, Moise 339
Rabinovici, Ana 561
— Boruh 337
— David 335
— Iacov 433
— Iosif 495
— Malia 444
— Marcus 443
— Paulina 565
Rabinovici-Vasilovschi, Dvoira 439
Racoviţă, Gheorghe 490, 567
Racovitza, Constantin 442
— Emil 120
— Oswald 172, 605, 606
Racşa, Ion 511
Racu, Grigore 560
Racu, Ilarion 563
Rădăşanu, Constantin 376, 559, 568
— Maria 623
Rădăuţan, Ion S. 378, 565, 572
Rădăuţanu, Ion 325
Radov, Vasile 307

Muzeul Universităţii „Alexandru Ioan Cuza" din Iaşi
www.muzeul.uaic.ro

Radu, Constantin 557, 558, 568
— Emil 98, 147, 188, 189, 198, **243**, 270, 271, 386, **414**
— Varvara 258, 468
— Vasile 163, 265, 277, 457, 487
— Vasile Pr. 137, 198, **243**, 259, 280, 281, 287, **300**
Răducanu, Alexandru 333
Rădulescu, Corneliu 178
— Florica 381, 565
— Ioana 561, 570
— Ion 339
— Simeon 510
— Victor 560, 571
— Victor Pr. 309
— Virgil 333
Rădulescu-Motru, C. 346
Rădvan, Cecilia 378, 561, 570, 616, 618
Radzievschi, Iuliu Pr. 305
Râhlițchi, Elena 559
Rahman, Tirlea 444
Rahov, Atanasie 625
Raicu, Ecaterina 496, 562, 574, 616, 619
— Grigore 490
Raihman, Ana 335
Răileanu, Iulia 492, 560, 574
Rais, Victor 442, 626, 628, 630, 632
Ralea, Atanasie 333
— Elena 377, 561, 572, 618
— Mihai 185, 187, 198, **243**, 343, **348**, 634, 636
— Radu 174, 257, 282, 458, 490
Râneischi, Galina 435, 616, 618
Ranelleti, Oreste 320
Rapaport, Leib (I) 336
— Leib (II) 337
— Melania 494
— Wolf 432
Râșcanu, Atena 621, 623
— Aurora 564
— Dumitru 375, 559, 568
— Hanrieta 494
— Maria 377, 574
— Maria I. 491, 560, 617, 619
— Neculai 335
— Ruxanda 145, **243**, 269, 387, 430, 452, **486—487**
— Vasile 188, 191, 192, 198, **243**, 386, 403, **404**, 429
Râșcanu, Virginia 377, 559, 572, 616
Rașcovschi, Berel 337
Rață, Codrat Pr. 309
— Toma 330
Rauch, Rezi 335
Răuț, Radu 331
Răutu, Mihai 338
Ravaru, Neculai 567, 631
Răvăruț, Mihai 278, 468, 493, 564, 626, 628, 629
Razanovici, Alexandr. 560
Recevschi, Iacob (Drept) 334
— Iacob (Științe) 493
Recinschi, Teofil 335
Reichman, Itic 336
— Leizer 335
Reidiboim, Ruhlea 375
Reiter, Sofia 445
Relinschi, Ion 550
Renescu, Neculai 279, 403
Repciuc, Emil 276, 387, 388
— Melita 378, 561, 570
Repond, Octav 334, 625
Resch, Victor 434
Rescher, Ernestina 379, 565
Rețetnic, Alexandru 491
Reslescu, Ana 442, 616, 618
Reus, Alexandrina 435, 616, 618
Revent, Cornelia 379, 561, 572
— Victor 263, 490, 560
Rey, Arcadie 562
Reznic, Ber 444
— Moise 333
— Șoel 335
Ritenberg, Ghert 431
Rivalet, Beatrice 561, 563
Riven, David 337
Rizel, Avram 333
Rizescu, Aurelian 491
— Ion 557
Rhein, Eugen 332
Roată, Radu 336
Roban, Valeriu 337
Rockeffeler 321, 421
Rodideal, Vladimir 308
Rogus, Emil 127
Roitman, Beniamin 339
— Eliea 442
— Frieda 565
— Froim 333, 510
— Reiza 444
Roitman, Simion 337
Roiu, Florica 381, 561, 565, 574
— Florin 339
Roizenberg, Ichil 435
Roman, Leon 491
— Maria 381
Romandașu, Gheorghe 375, 559, 569
Romanescu, Boris 377, 559, 569
— Constantin 336
Romano, Mihail 337
Romanovici, Alexandru 266, 495, 505, 562, 574, 626, 628
Romanovschi, Gheorghe 339
Ropcea, Teodor 333
Roșca, Anastasia 379, 381, 561, 567, 572
— Galina 561
— Gheorghe Pr. 307
— Sergiu 612
— Tamara 567
Roșculeț, Teodor **123—124**
Rosemberg, Lupu 491
Rosen, Marcel 336
— Mihail 334
— Șloim 445
— Șolomon 381, 563
Rosenbaum, Dorothea 335
— Semona 563
Rosenberg, Neti 334
— Strul 336
Rosendorfski, Robert 433
Rosenfeld, Ana 445
Rosenhaupt, Beris 335
Rosenstein, Haim 440
Rosenthal, Beatrice 337
— Georges 280
— Rafail 428
— Zelman 335
Rosenthal-Vitner, Zenobia 259, 277, 402
Rosențvaig, Jack 336
Rosențveig, Ghersin 438
Roșescu Aurora 568
Rosetti, Ion 313
Rosin-Vasilescu, Angela 401, 442
Rosman, Mendel 437
— Strul 441
Rosner, Martin 439
Roșulescu, Ștefan 309
Rotariu, Aristia 434, 616, 618
— Maria 618
Rotaru, Ana 565
— Aurel 379, 561, 574, 626
Rotaru, Aurelia 564
— Constantin 330
— Diomid 336
— Eugen 337
— Gheorghe Pr. 308
— Maria 617
Rotarescu, Cezar 440
Rotescu, Maria 565
— Petru 339
Roth, Coloman 433
Rothenberg, Moses 436
Rovner, David 445
Rozen, Toni 337
Rozenblat, Iacob 336
Rozner, Aurel 335
Rozum, Eugenia 493, 563, 574, 619, 620, 622
Rubin, Leontina 561
Rubin Meer 339
Ruchenstein, Henrieta 445
— Misu 337
Rudic, Alexandrina 559, 561
Rudiev, Teodor Pr. 562, 573
Rudnâi, Eutihie Pr. 306
Rudnic, Olga 568
Rug, Dumitru 333, 625
— Elisabeta 379, 561, 571, 616, 618, 619
Rughinov, Constantin Pr. 305
Rugină, I. 392, 418, 419, 424, 427
Ruhnke, M. 462
Runcanu, Ion Pr. 305
Rusch, Lucia 492, 569
Ruseițchi, Alexie 306
Russe, Haralambie 338
Russo, Vasile 339
Russu, Adrian 439
— Virgiliu 339
Rusu, Alexei 631
— Anastasia 490
— Gleb 334
— Ion 632
— Ion Pr. 306
— Larisa 565
— Maria 621
— Mihail 337
— Nichita 275, 399, 626, 628, 630
— Petru 494
— Teodor Pr. 306

S

Sabliovschi, Constantin 332
Săcară, Neculai 495
Sacerdoteanu, Gheorghe 337
Sachelarescu, Petru 333
Sachelarie, Napoleon 337
Sadoveanu, Mihail 605
Sadovici, Eufrosina 491, 564, 572
— Tamara 565
Șaer-Varcovici, Paula 281, 387, 428, 444
Săghiuță Cornelia 496, 566, **572**, 617, 619
Șainer, Moise 493
Șajman, Ide Leib 339
Salariu, Cleopatra 617
Șalaru, Grigore 333
Sălceanu, Dumitru 559, 568
Șalea, Eugen 495, 626
Șalevrin, Cleopatra 622
Salgalnic, Lazăr 336
— Lia 335
Salvatore, Riccobono 319
Samborschi, Constantin 630, 632
Samburschi, Lidia 561
Samoilă, Grigore 339
Samsonov, Alexandru 494
— Anatol 626, 628
— Vera 380, 561, 574, 616, 618, 619, 621
Sandberg, Marcu 339
Sandovici, Aneta 380, 561, 572, 616, 618, 619, 621
Sandovici, Florica 333
— Maria 444, 569
— Neculai 432
— Vasile, 631
Sandu, Neculai 335, 629
Săndulache, Mihai 338
Săndulescu, Elena 560, 572
— Gheorghe D. 561
— Gheorghe 565, 627
— Vasile 307
Sane, Maria 445
Sanielevici, Simion 155, 157, 185, 186, 190, 198, **243—244**, 265, 274, 452, **471, 472**, 635
Santa, Ștefania 493, 566
Șapira, Maria 443
— Solomon 336
Sapirin Mindlea 432
Săpunaru, Zunea 338
Sârbu, Const. 567
— Cornelia 620
— Elena 375, 574
— Gheorghe 375, 569
— Grigore 630, 632
— Iosif 627, 629, 630, 631
— Leonid 378, 559, 567, 626, 627
— Liubov 410, 427, 617, 618
— Maria 378, 559, 563, 574
— Nicolae Pr. 305
— Neonila 561
— Tecla 337
— Valentina 621,
Sârbu-Bârlădeanu, Nina 491, 564
Sârbulescu, Petru 334
Sarf, Leib 446
— Șmil 441
Sarovici, Avram 444
Șatchi, Tamara 565
Șatcoianu, Gh. M. 567
Sauciuc, Alexandru 511
Saulea, Gheorghe 278, 399
Saulescu, N. 66
Sava, Andrei 632
— Aneta 564
— Corneliu 335
— Natalia 564
Sava-Goiu, Angela 339
Savanciuc, Teodor 492, 628, 629, 631
Savca, Ion Pr. 291
Savenco, Simion 154, 275, 465, 466, 488, 494
Savel, Mina 141, 143, 145, 146, 155, 156
Săvescu, Dumitru Pr. 307
Savici, Antonina 378, 565
Savin, Elena 559
— Ion 131, 185, 186, 187, 188, 198, **244**, 287, **297—298**, 635
— Mihail 335
Savinescu, Ecaterina 619, 621, 622, 624
— Florica 563
— Matilda 378, 561, 571
Savinschi, Tamara 379, 563, 572, 616
Savischi, Ludmila 617
Savițchi, Neonila 493, 562, 619

Muzeul Universității „Alexandru Ioan Cuza" din Iași
www.muzeul.uaic.ro

Sbârnea, Ecaterina 564
Sbiera, Constantin 335
— Margareta 496, 564
Scaleţchi, Nicolae 336
Scântee, Cornelia 378, 559, 569, 616
— Elena 620, 621
— Viorica 620
Scefirţa, Ina 381, 563
Şcerban, Arcadie 562
Şcerbenin, Victor 494
Scerbanov, Petre 570
Schafer, Manea 337
Schanfele, Richard 445
Schapiro, Malca 433
Schechter, Benjamin 335
— Etty 446
— Moses 336
Scheibler, Leonid 380, 565
Schimel, Max 334
Şchiopu, Mina 333
— Neculai 338, 432
— Neculai C. 432
Schleizingher, Moriţ 333
Schneer, Eugen 333
Schneiberg, Aurel 337
Schneider, Iacob 339
Schoenfeld, Adolf 335
Schraiber, Sofia 334
Schreibler, Leonid 574
Schumacher, Alexandru 74, 266
Schwarţ, Leib 335
Schwartz, Bercu (Drept) 334
— Bercu (Farmacie) 445
— David 339
— Iulius 337
— Rabeica 336
Sciuca, Tatiana 564, 568
— Teodor 494
Sciurevici, Vera 566, 617, 619, 620, 622
Sciurovschi, Eugen 291
Sclearnic, Sprinţa 491
Scobici, Maxim 309
Scodigor, Anatolie 492
Scorpan, Aurelian 281, 393, 442, 626, 628
— Grigore, 124, 344, 353, 540, 549, 567
Scriban, Filaret 126
— Iuliu 331, 564, 571
— IULIU ARHIM. 120, 185, 186, 188, 189, 198, **244**, 281, 287, **293—294**, 635
— Otilia 339, 563, 564
Scripcă, Ana 574
— Elisabeta 492, 567, 617 622
Scripcă, Maria 623
— Panaite 433
— Valentin 440
— Viorica 491, 495, 566, 617, 619, 620
Scurtu, Alexandru 628
Scurtulenco, Boris 335
— Eleonora 622
Sculy-Logoth, Ada 334
Scutaru, Adrian 259, 399
— Aurora 566
— Eliza 574
Scutelnicu, I. Pr. 567
Scvoznicov, Al. Pr. 562, 570
Secară-Strat, Claudia 431
Secoşanu, Adrian 564, 573
Secultetz, Zamfir 630, 632
Şefcenco, Claudia 622
Şegal, Cezar 436
— David 443
— Ioina 333
— Iosif 338
— Jacques 333
— Matilda 445
— Şmil 336
Segall, Dina 339
— Marcu 436
Segenreich, Feiga 445
Sehtman, Keila 333
Seinberg, Slioma 445
Seinfeld, Matias 333
Seleanu, Evelin 559
Şendrea, Alexandru 376, 559, 572, 626
— Neculai 507, 574
Şeptelici-Herţescu, Nadejda 433
Şerban, Dumitru Diac. 574
— Emilia 377, 559, 569
— Ion 511, 626
— M. 65
— NECULAI 188, 193, 198, **244—245, 357**, 343, 634
— N. D. Diac. 571
— Theodor 339
Şerbănescu, Gheorghe 379, 559, 572
— Ion 336
— Larisa 571, 616, 618
— Pia 378, 563
— Ştefan 332
Şerbanov, Arcadie 495, 626
Serebrenic, Moisei 333
Sergescu, Barbu 335
Serghiei, Cecilia 377, 559, 616
— Constantin 307, 564, 575
— Eugenia 565
Serghie, Grigoriţă 307
— VASILE 79, 80, 148, **245**, 264, 270, 452, 485, **487**
Serion, Angela 493, 567
— Lucia 379, 563
Şerpulet, Constantin 338
Şertzer, Iosefrid 339
Severin, Marcel 490
Severin-Taban, Liub. 565
Sfârlos, Aglaia 379, 563, 572
— Elena 379, 563, 572
Şfarţi, Golda 336
Şfeştarov, Nicolai 337
Şiadbei, George 267, 468, 567, 574
Sibi, M. 392, 410, 426, 427
Sibila, Magdalena 446
Sibov, Eugen 335
Sibu, Elena 622
Şichirliischi, Teodor 332
Şicinschi, Eugenia 569
Sicora, Gheorghe 629, 630, 631
Sicorschi, Gheorghe 493
Şicunov, Alexandru 492
Şidorov, Natalia 496, 562
Şifman, Fanea 335
Şigall, Louis 333
Sigarten, Axinte 336
Silaghi, Victor 557, 570
Silberg, Elena 577, 559, 569, 616
— Marioara 619
— Sidonia 378, 568
— Theodora 377
Silberman, Carol 334
Silvestrovici, A. Diac. 567
— Ion 335
— Zinaida 560
Silvestru, Teodor 446
Silvian, Steliana 491, 570
Silin, Dumitru 511
Simaschevici, Valentina 376, 559, 571
SIMENSCHY, THEOFIL 147, **246**, 271, 287, **303—304**
Siminel, Mihail 338
Siminescu, Larisa 563
Simion, Boldur 335
Simionescu, Demetra 381, 561
— Elvira 569
— Florentina 381, 563
— Ion 82, 126
— Laura 381
— Marcela 275, 344, 348
— Mihai 558
— Neculai 333, 625
— Simion 378, 559, 571

Simionică, Ion 563, 571
Simionov, Teodor Diac. 280, 287, 305, 564
Simionovici, Israil 334
Şimis, Avram 433
Şimiuc, Engen 626, 628, 629, 631
Simonovici, Zalman 431
Simşa, Carol 333
Sin-Alter, Rivca 445
Sin-David, Solomon 445
Sion, Adina 490, 562, 572
— Constantin 350
— FLORIN 133, 134, 172, 177, 185, 188, 198, **246**, 313, **324—325**
— Georgeta 445
— Gheorghe XIX, 177
— Maria Jana 564, 571
— Paulette 559
Sitaru, Ion 628
Slabu, Constantin 611, 631
SLĂTINEANU, ALEXANDRU 126, 134, 190, 198, **246**, 385, **391—393**, 401, 409, 410, 419, 420, 424, 425, 426, 427, 606, 635
Slavu, Eugenia 491, 564, 566, 574
Slevoca, Rebeca 375
Şlicaru, Constantin 491, 564
Slonovschi, Natalia 377, 569
Şmadu, Ioan 339
Şmil, David 336
— Iancu 431
— Iosub 336
— Samoil 333
Şmilovici, Filip 338
Şmochină, Nichita 127
Smocot, Grigore 632
Smolinschi, Ştefan 336
Smorjevschi, Maria 491, 564, 572, 617, 619, 620
Şmucler, Sofia 492
Şmuk, Vera 574, 573, 620
Şnaidman, Leia 335
Şneatinciuc, Ion 336
Şoarec, Elena 567
Şobari, Petru 632
Sobolerschi, Maria 624
Socalschi, Constantin 567
Socor, Georges 335
Socolovschi, Ludmila 339
Sofian, Mina 444
Sofronie, Elena 408, 437
— Maria 618, 620
— Minodora 444
Şoichit, Frida 335
Şoimaru, Florica 564
— Spiridon 336
Solcan, Ştefan 339
Solganic, Etlea 445
Solomon, Ana 444
— Burach 445
— Chiva Meier 440
— Iţic 491, 495
— Manole 443
— Moses 335
— Samnel 333
— Solomonov, Anatolie 437
Solovei, Elena 620, 621, 623
Soloviev, Anatolie 628
— Neculai 335
Soltâschi, Olga 559, 568
Solter, Liuba 493
Şopu, Ştefan 511
Şor, Bernhard 491
— Eheved 495
— Luta 446
Sorbală, Ion 491
Soroceanu, Gheorghe 306
— Rodica 566, 575
Sorocovschi, Vladimir 308
Sosin, Veronica 618, 619
Sosner, Peretz 337
Şoşov, Ştefan 495
Şovischi, Eleonora 616
Sovnicov, Vera 624
Spacovici, Maria 394
Spacu, G. 79
Spaner, Efim 441
Spaniel, Zoltan 430
Spănişteanu, Iuliu 337
Spânu, Constantin 628
— Ion 490, 566, 574
Spartiali, Maria 335
Spătaru, Constantin 490, 567
— Toma 334
Sperling, Elga 339
Spileanscaia, Sara 335
Spinci, Boris 627
Spinei, Ion Pr. 307
Spircan, Janoier 632
Spiridon, Alexandra 564
— Ana 622
— Vasile 494
Spiridonescu, Alexandrina 445, 617
— Maria 564, 573
Spiru, Eugen 564, 573
Spitz, Eugène Blanche 380
Spodheim, Iancu 335
— Solomon 490
Sprecher, Mendel 335
Sraer, Abram 432
Sraiberman, David 445
Stăcescu, Iulia 336
Stâci, Alexandru 551, 631
Stadnicov, Nadejda 378, 561, 571, 618
— Sozont 560, 567, 574
— Vera 378, 561, 571, 616, 618
Stadniţchi, Ion 334
— Tamara 620
Staev, Petru 495
Staicu, Ion 536
Staiman, Herşcu 446
Stamate, Remus 338
— Vasile 629
Stamati, Eugen 632
— Vasile 630
Stamboliu, Constanţa 568
— Constantin 557
Stamp, Rudolf 550
Stan, Alecu 333
— Alexandru 491, 628, 629, 630
— Nicolae 563, 630
Stan-Ştefănescu, M. 569
Stănceanu, Alexandrina 375
Stăncescu, Aurel 334
— Eugenia 619
— Gheorghe 338
Stanchevici, Sergiu 338
Stanciu, Alice 621
Stancov, Ana 571
— Elena 490
Stănculescu, Petru Pr. 309
Stănescu, Constantin 277, 344, 355
— Constantin (Ştiinţe) 491
— Emilia 375
— Eugenia 567, 617, 620, 622, 624
— Marin 336
Stangher, Carolina 338
STĂNILESCU, GHEORGHE 79, 80, 452, **487**
Starodub, Timotei 631
Starosta, Ichil 445
Stasuc, Ion Pr. 309
Stătescu, Benone 338
Statov, Alexandru 333
Stavăr, Beatrice 380, 561, 572
— Ion 332
— Madeleine 496, 562, 572
Stavăr - Spiridon, Alexandrina 568, 575
Stavrat, Jana 380, 565
— Mircea 277, 489, 570
Ştefan, Ion 333
— Neculai 338

Muzeul Universităţii „Alexandru Ioan Cuza" din Iaşi
www.muzeul.uaic.ro

Ştefan, Vasile 564, 573
Ştefănescu, Alexandrina 490, 566, 574
— Aurel 333
— Cecilia 569
— Cleopatra 559
— Constanţa 377, 569
— Cecilia 578
— Cornelia 497
— Dumitru 335
— Elena 493, 562, 574
— Ion 336
— Lidia 563
— Margareta 339
— Stan 309
— Ştefania 567, 574
— Theodor 332
ŞTEFĂNESCU - GALAŢI, MIHAI 175, 198, **246-247**, 385, **399**
Ştefănescu-Serghie, Margareta 344, 362, 363
Ştefănică, Neculai 336
Ştefăniu, Stere 276, 277, 387, 388, 401, 435
Stefanov, Ecaterina 568
Ştefârţa, Valentina 376, 559, 569
Stefureac, Rodica 568
Stegărescu, Efimie 629, 631, 632
— Nicolae 381, 561, 626, 627
— Porfirii 495
Stegăroiu, Constantin 337, 625
Stein, Emma 438
— Filip 439
Steinberg, Bella 337
Steiner, Paul 338
Steinfeld, Leon 338
Stelian, Toma 11
STERE, CONSTANTIN 73, 126, **321**
— Ernest 380, 567, 574
Sterescu, Nicolae 338
Sterian, El. V. 623
Stern, Adolphe 333
— Darica 338
Steuerman, Jury 335
Stihi, Eugen 74, 284, 472
— Ion 69
— Teodor 336
— Theodor 112
— Teodor 491, 562, 571
Stino, Aurel 568
Ştirbu, Aurel 395, 397, 438
— Cecilia 623
Ştiubei, Cornelia 564
— Paul 494
Ştivelman, Dvoira 445
Stoian, Ana 617, 619, 620
— Gheorghe 445
— Mihai 626, 628, 630
— Ştefan 337
Stoian-Păun, Maria 445
Stoianof, Mihail 337
— Neculai 336
— Serghie 333
Stoianov, Ion 332
— Serghie D. 333
Stoica, Cornelia 493, 560, 571
— Elena 571
— Gheorghe Pr. 307
— Maria 622, 624
— Vasile 435, 626, 628
Stoica-Savin, Elena 378
Stoicescu, Coralia 377, 559, 571
— Georgeta 565
— GHEORGHE 66, **247**, 501, **508—509**, 635
— Leonia 490
— Luxiţa 379, 561, 572, 618
— Maria 490, 562, 574
— Teodor 489, 562, 570
— Virginia 380, 561
Stoicescu-Sadoveanu, L. 574
Stoicov, Ion Pr. 305
— Tamara 492, 566, 617, 619, 620, 622, 624
— Vera 567, 622, 623
Stoide, Constantin 371, 375, 563, 574
— Frăsina 380, 561
Stolear, Aron 431
Stoleriu, Emil 338
— Vichentie 609
Stoleru, Gheorghe 336
Strahilevici, Haim 336
Străjescu, Georgeta 496
— Valeria 489, 560, 570
Strâmban, Valentina 492, 566
Strat, Constantin 261, 401, 431
— Ion 126, 180
— Violetta 389
— Zinaida 380, 565, 574, 618, 620, 621, 623
Stratan - Moraru, Eugenia 559, 572
Stratulat, Elena 376, 559, 569, 616
— Gheorghe 335
— Valeriu 443
Stratulescu, Constantin 335
Strauss, Ion 336
Streiff, Sigmund 436
Streisfeld, Leiba 336
Stremcovschi, Rudolf 339
Stretcu, Ion 432
Strich, Jacques 338
Striucovataia, Alexandra 377, 559, 569
Strobel, Emil 336
Strochi, Larisa 565, 620, 621, 623
Stroe, Alex. 559
Stroescu, Grigore 337
Stroia, Alexandru 375, 574
Stroian, Alexandru 494
Stroja, Ortansa 380, 567, 574
Strulovici, Herman 336
Strungaru, Diomid 551
Stucalov, Iulia 575
— Larisa 496, 560, 574
— Ludmila 442, 617, 618, 621
Ştuleanu, Bernard 445
Ştupcanu, Victor 334
Sturdza, Dimitrie 337
— Neculai 338
Sturman, Zelman 335
Sturmer, Serafima 338, 563
Sturza, Emil 627
— Mihail XV, 3, 4, 24
Sturza-Teodoru, G. 562
Sturzu, Constantin 560, 569
Stutman, Idel 333
Subţirelu, Constantin 335
Suceveanu, Ecaterina 441, 617, 618, 621
— Elena 493, 564, 617, 619, 620, 622
Suciu, Petru 126
Sucman, Petru 339
Sudit, Mendel 336
— Mordco 336
— Rozalia 339
Sufrin, Eugenia 378, 559
Suharovschi, Eugenia 127
Suleacov, Iulia 566, 617
Sulimovici, Fani 376, 559, 571
Sulzina, Paraschiva 561, 616, 618
Sumacher, Alexandru 560, 570
Sumer, Axelard 445
Şumilevici, Boris 628
Şumnievici, Neonila 569
ŞUMULEANU, CORNELIU 185, 186, 188, 198, **247—248**, 385, 387, **393—394**, 428, 429
Suruceanu, Trofim Pr. 305
Surugiu, Simion 434
Susan, Ion 629, 630, 632
Susteman, Iahna 444
Suţu, Dumitru 338
— Radu 339
Suţu, Rudolf 138, 191, 192
Şvarţenberg, Manase 437
Şvârtz, Moritz 439
Sverdlic, Leo 366
Svetlov, Andrei Pr. 305
562, 571
Svilokossitch, Radomir 332
Svirschi, Eleonora 378, 559, 574
— Gheorghe 490, 567, 628, 629
Szabo, Eugen 444
Szendersky, Aron 443
Szépp, Francisc 431

T

Tabacaru, Zina 492, 574
Tabacov, Gheorghe 339
TABACOVICI, GHEORGHE 198, **248**, 313, **314**
Tabacu, Florin 332
— Ionel 339
Tăbârţa, Ion 569
TAFRALI, OREST 131, 132, 188, 189, 198, **248**, 344, **367—368**, 633
Tafuni, Foca 491, 560, 627, 628
— Justin 630, 632
Taicu, Magda 336
Talmaciu, Paulina 378, 561
Talmaski, Avram 435
Talmatschi, Moisei 441
Talpă, Veronica 622, 624
Tamaşanu, Constantin 631
Tanase-Lupan, Emilia 493, 564
TĂNĂSESCU, ION XX, 131, 132, 133, 134, 144, 176, 198, **249**, 385, 386, **399**, 407, 605, 635
— Julieta 567
— Teodor 432
Ţanco-Câlcic, Gheorghe 338
Tandeitnic, Rifca 333
Topalov, Eustavia 621
Ţapcalo, Claudia 567, 619
Ţapov, Alexandru 333, 625
— Dumitru 430
Ţapu, Mitu 337
Tărăbuţă, Rodica 491, 564
Tarălungă 627
Ţăranu, Elena 570
— Sofia 493, 566
Tarasiuc, Maria 617, 618, 622, 624
— Sergiu 490, 564, 572, 627, 628, 629
— Tamara 493, 564, 616, 619, 620, 622, 624
Tărâţă, Sergiu 395, 438, 626, 628
Târdea, Gheorghe 339
Tarhon, Ana Gh. 496, 571
Târnoveanu, Gheorghe Pr. 308
Târnovţev, Nina 617, 619
Tărtăcuţă, Maria 571
Ţăruş, Mina Pr. 310
Târziu, Valeriu 434
Taşcă, Maria 493, 562, 572, 617, 619
Tătărescu, Gheorghe XX, 54, 55
Tatarovici, Ion 307, 564
Tatoiu, Ion 437
Ţatomir, Ion 339
Tatos, Gabriela 496, 562
Ţâţu, Ion 563, 574
Tăut, Lucreţia 559
Tăutu, Amelia 379, 559, 572
— Constantin 336
Tăvăluc, Paul 490, 566, 572, 627
Taxier, Aura 567
Tăzlăuanu, Emilia 568
— Ion Gh. 492, 569
— Zaharia 559
Tcaciuc, Octavian 376, 568, 574
Tchebischeff 72
Tebiuca, Alexandru 444
Tebri, Olga 623
Techinovschi, Bercu 339
Teleman, Mariana 378, 561
Ţene, Gheorghe 561, 569
Teodor, Alexandru 630
Teodorescu, Clemansa 332
— Constantin 492
— D. 631
— Ecaterina 563
— Eufrosina 492
— Florica 560
— Gabriela 490, 562, 572
— Iulian 126
Teodorescu, Laurenţiu 627
— Lucia 493
— Maria 559
— Mihai 501
— Mircea 336
— Nicolina 378, 572
— Profira 568
— Sofia 496, 562, 617, 619
— Spiridon M. 333
— Stelian Gh. 381, 567
— Victor 492
— Victoria 377, 559, 569, 622, 624
Teodorescu-Graur, L. 563
Teodorescu-Rota, L. 492
Teodorescul 75
Teodorini, Ion 495
Teodoriu, Agripina 617
— Valeria 566
Teodoru, Arthemisa 559, 571
— Basarabia 621
— Beatrice 380, 563, 574
— Cezar 339
— Grigore 572
— Magdalena 445
— Mavrodin 335
— Paul 610
Teodosiu, Agripina 388
— Constantin 562, 571
— Maria 380, 565
Teofănescu, Ion 561
— Profira 622, 624
— Veronica 491, 617, 619, 620
— Viorica 563, 574
Teohari, Dan 490
— Ecaterina 617, 619, 620
— Maria 559, 616, 618
Teplităchi, Dvoira 444
Ţepordei, Vasile 309, 566, 575
Terchilă, Nicolae Pr. 307
Terkatin, Alexandru 442
Terleschi, Leontina 379, 561, 574
— Lucia 381, 565

Muzeul Universităţii „Alexandru Ioan Cuza” din Iaşi
www.muzeul.uaic.ro

Tetradov, Vasile 495, 626
Thaler, Idessa 334
— Rifca 563
Theohari, Ema Ecat. 562
— Maria 379, 571
Ţibuleac, Aurelia 378, 572
— Domenica 563
— Ion 432
— Olga 440
Ticulescu, Elena 568
Tiédemain, Eugenia 563
Ţigaie, Grigore 626
Ţighiliu, Liliana 380, 565
Ţiglea, Eugenia 496, 564, 574
Tiglău, Grigore 376, 559, 572
Tiktin 110
Timar, Francisc 433
Ţimbalaru, Gheorghe 305
Timiraş, Neculai 331
Timocanu, Gheorghe 495
Timofte, Aglae 621
— Ion 334, 336
— Valentina 257, 407, 440
Timoftei, Aglaia 620
Timoşenco, Andrei 511
— Eugenia 379
— Nina 565, 621
— Olga 624
Timuş, Aurel 495
— Leonid 564, 573
— Natalia 495
Ţincoca, Ion 339
Tincu, Elena 492, 560, 570
Ţinică, Gheorghe 306
Ţiodă, Grigorie Pr. 307
Tipa, Elena 561
Tipuriţă, Valeriu 335
Tiron, Aurel 332
— Maria 567, 624
Tişcovschi, Leonid 306
Tismeneţchi, Haia 437
Tisu, Iosif 430
Titerman, Feiga 445
Titu, Maria 492, 560, 570, 617
Toader, Grigore 561
Mihai 379
Tobias, Blanca 339
TOCAN, ILIE Pr. 287, 290, **302**
Todiriu, Eugenia 568
Todosi, Theodor 339
Toeroek, Francisc 430
Tofan, Constantin 490, 560
— Elena 493, 566, 574, 624
— Mihai 560, 569
Ţolea, Ion **575**, 630
Toller, Millo Henry 434
Tolstâh, Taisia 621, 623
Toma, Adrian 333
— Anton 254, 405, 409, 410, 423, 424, 425, 426
— Dumitru 333
— Niţă 338
— Sebastian 334
Tomaziu, Natalia 377, 559, 569
Tomegea, Demetra 566
TOMESCU, CONSTANTIN N. 137, 198, **249**, 260, 287, **301—302**, 635
— Elena 567
Tomida, Olga 377, 559, 572, 616, 618
Tomosoiu, Maria 621, 623
Toncu, Elena 568
Ţonescu, Elena 491
— Emil 567
Tonu, Dionisie 307
Topal, Parascovia 493
Topală, Claudia 616
— Paraschiva 566
Topârceanu, Gheorghe 605
Topolov, Elena 623
Topor, Olimpia 491, 560, 572
Toporescu, E. 492
Toporov, Iosif 444
Topper, Iosef 437
Torgan, Liudmila 563
— Maria 431
Torunţi, Valerian 332
Toteş, Olga 565, 574
Totoescu, Aurel 336
— Maria 336
Totolici, Ivanciu Pr. 307
Totu, Neculai 339
Traina, Albino Lorenz 436
Trandafir, Maria 624
Trandafirescu, Haralamb 560
— Zamfira 380, 563, 574
Trautzel, Hedviga 620, 621, 623
Trencher, Mariam 491, 495, 566
Treschin, Lidia 568
Trescin, Vera 339
Triandaf, Ecaterina 401
— Lucia 460
— Petru 313
Tribician Sat, Iosif 445
Trifan, Olga 492, 569
Trofin, Aurica 491, 560, 571
— Gabura 560
Trofin, Ion 338, 627
Trofim, Vasile 308
Trofinescu, Costin 631
Troia, Gheorghe 491, 495
— Laurenţiu 440
TROSC, ANDREI **249—250**, 255, 270, 386, **416—417**
TROTEANU, VIRGIL 150, 179, 188, 189, 198, **250**, 267, 386, 387, **403—404**, 429, 635
Tucaliuc, Constantin 557
— Dumitru 560, 567
Tudor, Erotiada 377, 569
— Sanda 559
Tudorache, Virgil 438
TUDORANU, GHEORGHE 139, 186, 187, 198, **250—251**, 258, 386, 401, **410—413**, 423, 425
— Isidor 306
Tudoraş, Dragoş 631
Tudoraşcu, Georgeta 623
Tudose, Laurenţiu 320, 336
Tufescu, Justin 336
— Victor (Drept) 336
— Victor (Ştiinţe) 275, 278, 456, 460, 496, 562a
Tufescu-Gheorghiu, Elen 571
Tujan, Victoria 559
Tujan-Cuba, Natalia 558
Tulbure, Valeria 381, 563
Tulea, Maria 378, 559, 571, 616, 618
Tulescu, Virginia 378, 559, 561
Tulnicov, Ecaterina 567
Tumarchin, Isaia 333
ŢUPA, ALEXANDRU 186, 190, 191, 193, 198, **251**, 256, 386, **404—405**
Ţucherman, Sabsa 439
Ţumurug, Constantin 338
Turbatu, Mihai 338, 380, 559
Turcalov, Dumitru 560
Ţurcan, Tatiana 624
— Teodor 630
— Timotei 632
Ţurcan-Botezat, Gheorghe 495, 628
Ţurcanu, Petru 305, 332, 338
— Ştefan 495
— Tatiana 620, 622
Turcu, Ion 495
— Simeon 511
Turiceanu, Constantin 629, 631
— Gheorghe 494
Turlacov 491
Turovţev, Anastasie 381, 567, 621, 623
Turtureanu, Constantin 376, 559, 568
— Graţieta 620
— Regina 564, 573
Turuşanco, Vladimir 630
Tutoveanu, Alexan. 335
— Polidor 335
Tverdievici, Raisa 492, 560, 570, 617

U

Ucitel, Aron 444
Uciteli, Mariam 569
Ulea, Virginia 332, 568
Ulian, Dumitru 629, 631, 632
— Silvia 621
Ulivi, Domenica 380, 563, 574, 620, 621
— Magdalena 378, 559, 561, 574
— Maria 559, 561
Umanschi, David 471, 494, 626, 628, 630
— Dimitrie 630
Ungureanu, Ernest 629, 631, 632
— Elena 621, 623
— Gheorghe (Drept) 326
— Gheorghe (Litere) 565
Ungureanu Grigore 493, 562, 626, 628
— Ion 343, 379, 561, 574, 626, 627
— Maria 562, 570
— Mihai 278, 343
— Teodora 367, 621, 623
— Victor 497, 564, 627, 629
Unţanu, Maria 493, 566, 574, 622, 624
Unterman, Zisu 339
Urdea, Gheorghe 337
— Maria 388, 564, 575
Urechia, Grigore 24
Ursăcescu, Aurelian 306
Ursachi, Gheorghe 510
Ursescu-Galaţi, Constantin 53, 56
Ursian, Elena 273, 399
Ursu, Alexandru 274, 433
— Constantin Pr. 305
— Evdochia 492, 569
— Gheorghe 379, 561, 574, 626, 627, 629
— Larisa 381, 561
Ursul, Neculai 338
Urzica, Constantin 439
Urziceanu, Eufrosina 381, 563
— Ion 338
Uscatu, Ana 566
Usinevici, Claudia 493, 567
Uţă, Gheorghe 563
— MIHAI **251**, **345—346**, 633, 634
Uzunov, Anastasia 559, 616

V

Văcăreanu, Emil 561, 565
— Neculai 402
Vaida-Voevod, Alexandru XIX
Vainberg, Ovsie 494
Vainder, Natan 433
Vainsel-Zilberstein, E. 445
Vainstein, Moise 445
— Sabina 446
Vaintraub, Ana 444
Vaisbuh, Lola 377
Vaisman, 491
— Aron 444
— Toni 445
Vajna, Mihail 431
Vâju-Zamfirescu, Ana 568
Vâlcovici, V. 65, 79
Vâlcu, Maria 620, 621, 623
Văleanu, Isac 337
— Iulia 561
Vălescu, Margareta 376, 559, 571, 616
Valicu, Vasile 491, 562, 574
Vântu, Gheorghe 379, 561, 572
Vântu Neculai 494, 566
Vardarache, Atanasie 334
Varganici, Constantin 632
Varlaam, Elena 565
Varlam, Simioana 336
Vârlan, Gheorghe 550
— Vasile 494, 628
Vărlănescu, I. 79
— Magdalena 339
Vârnav, Ana 378, 559, 571
Vartan, Florin 336
Vartdres, Deodat 444
Vartic, Constantin 628
Vartic-Sfârlos, Margareta 568
Vartolomei, Nicolae Pr. 308
Vârtosu, Haralamb Pr. 560, 569
Varvara, Constantin 628
— Gheorghe 497, 626, 629, 631
Varzar, Elena 502, 508
Varzare, Elena 495
Varzariu, Simion 377, 559, 572, 626
Varzariu Taisia 434, 617, 618
Varzaru, Traian 628
— Xenia 378, 561, 571, 616, 618
Varzopov, Vasile Pr. 305
Văscăuţanu, Eliza 156, 276, 454
— Teodor **122—123**, 148, 271, 277, 453
Vascoboinic, Ella 571
Vasenberg, Gherş 336, 377, 559
Vasilache, Sofia 493, 562, 571, 617, 619, 620
Vasilescu, Laudatu 310
— Magda 574
— Maria 565
— Neculai 336
— PETRU 140, 188, 189, 198, **251—252**, 263, 313, **328**, 636
— Sempronius 631
— Vasile 630
Vasilevschi, Elena 567, 617, 622, 624

Muzeul Universităţii „Alexandru Ioan Cuza" din Iaşi
www.muzeulbaile.ro

Vasilioglu, Dumitru 337
Vasiliu, Alexandrina 491
— Clemansa 335
— Ecaterina 617, 623
— Elena (Litere) 379, 559, 572
— Elena (Ştiinţe) 564
— Eliza 568
— Eugenia 623
— Eugenia D. 623
— Eugenia M. 562
— Florea 510, 628
— Georgeta 559
— Georgeta C. 561, 616
— Gheorghe 81, 153, 267, 274, 469, 470
— Gheorghe N. 494, 566
— Gheorghe (Ştiinţe) 493, 632
— HARALAMB 63, 65, 70, 82, 133, 134, 157, 158, 169, 188, 198, **252**, 501, **505—506**
— Ilie 550
— Iulian 339
— Magdalena 378, 559, 571
— Maria (Litere) 379, 561, 564, 566
— Maria (Ştiinţe) 491, 571
— Melania 511, 619
— Natalia A. 377, 559, 571
— Natalia C. 377, 559, 569
— Petru 567, 574
— Theodor 626
— Toma 440
— Varvara 559
— Vasile 335, 570
— Veronica 432
— Virgil 336
— Virginia 497, 566
— Xenia 491, 564, 574
Vasilu-Odoni, Lucia 335, 559
Vasiloglu, Dumitru 495
Vasiloiu, Anton 612
Vasiluţă, Mihai 380, 561, 626, 627
Vasinschi, Ion 494
Văsoiu, Grigore 511
Vâsoky, Maria 564, 574
Vasserman, Bernhard 445
Vâstochi, Michel 339
Vasu, Gheorghe 310
Vâtui, Constantin 339
Vazghird, Victor 490, 560, 570
Vdoviceac, Elisabeta 490, 560, 570, 617
— Valentina 569
— Vladimir 333
Vdovicenco, Galina 621, 623
Vehter, Gherş 433
Veinstein, Rebeca 445
Veis, Simelia 338
Veisa, Petru 339
Veith, C. 392
Velciu, Andrei 336
Veleanu, Cornelia 375, 559, 571
Velicu, Vasile 628, 629
Velt, Leivi 440
Venescu, Maria 434, 617, 618
Venghersky, Liubovi 432
Vericeanu, Elena 377
Verner, Nehania 445
Veron, Ştefan 332
Verstiuc, Nina 379, 561, 571, 616, 618, 619
Vesbianu, Georgeta 444
Vescov, Galina 620, 622, 623
— Nina 511, 567
Vesescu, Alexandru 310
Vexler, Solomon 445
Vicol, Constantin 379, 561, 572
Viconschi, Sava 490, 564, 627, 628, 629
Victorian, Victor 336
Videanu, Dumitru 308
Vidernic, Ruvin 444
Videscu, Olimpia 443
Vidraşcu, Antonia 569
— Elena 616, 618, 619
— Sveatoslav 333, 625
Vieru, Alexandru 610
— Gheorghe P. 380, 559, 571, 626
Vieru-Chelărescu, Maria 394, 396, 433
Vilanzov, Vera 623
Viniciuc, Grigore 575
Vinograschi, Lucia 377, 559, 569
Vivorschi, Elena 377, 569
Vizanti, Alice 380, 565
— Florica 334
Vlah, Olga 564, 571
Vlasie, Hristodor 435
— Ruxanda 623
Vlasiuc, Vasile 378, 571
Vlădescu, Ion 333
— Maria 565, 621, 623
— Vasile 309
Vlădiuc, Sofia 623
Vnorovschi, Clementina 623
Vodvicenco, Maria 623
Voiculescu, Venera 622, 624
Voinescu, Florea 337
Voitanovici, Maria 380
Volanschi, Maria 379, 559, 574
— MIRCEA 80, 177, 452, **487**
— Mircea (Ştiinţe) 494
Volcovinschi, Vasile 490, 495, 626
Voldman, Ion 511
Volontirov, Claudia 617
— Nicolae Pr. 308
Volosia, Nadejda 617, 619
Volosiu-Habaşers, N. 511
Vonica, Ion 379
Vonicel, Constantin Pr. 567
Vorniceanu, Leonid 308
Vornicescu, Nina 436, 617, 618
Vornicu, Ion 127
— Maria 389, 567
— Neculai 339
Vorobchevici, Traian 334
Vorobiov-Zlatov, N. 568
Voronoi, Nina 621
Vrabie, Gheorghe 563, 574
Vrânceanu, Gheorghe 74
— Titu 379, 563, 572
Vrapciu, Constantin 333
Vulpanovici, Ion 566, 573
Vulpe, Alexandru 399, 434
Vulpescu, Marcel 339

W

Wachtel, Irina 337
Wagner, Richard 346
Waisman, Avram 436
Wasserman, Lazăr 388
Weber, Valeria 565
Wechsler, Frida 333, 563
— Isidor 575
— Ita Leib 332
Wechsler, Lilia 563
— Nathan 334
Weidenfeld, Leon 334
Weinberg, Roza 335

Weinberg Strul 338
Weinstein, Avrum 333
Weintraub, Sendlea 339
Weissbuch, Iacob 379, 563, 574
— Ilie 333
Weismann, Adela 567
Weiss, Filip 404, 442
Weissman, Carol 334
— Herman 338
Wender, Beno 335
Werner, Gherta 262, 394, 396
— Nelly 439
Wexler, Isidor 335
Wiener, Avram 436
Wilcek, Cecilia 491
Wilcicovschi, Franţ 445
Wilson, Humbert 431
Winkler, Jeanne Marie 377, 559, 572
Wisner 405
Wlassack, Moritz 314
Wostradovschi, Iacob 333

X

Xenopol, Dimitrie 4
Xenopol Lucreţia 164

Z

Zabela, Tatiana 621, 623
Zachia-Tănăsescu, A. 336
Zacuşneac, Boris 334
— Galina 493, 562, 574, 617, 619, 620
Zadunoischi, Pincu 490, 494
Zagorschi, Lidia 493, 564, 617, 619, 620, 622
Zagorodnâi, Andrei 305
Zahacinschi, Ion 381, 563, 629, 637
Zăhărescu, Aurelia 127, 502, 509
— Constantin 496, 564, 574
— Corneliu 306
— Iacob 334
— Maria 496, 564, 617, 619, 621
— VASILE 66, 146, **252**, 255, 271, 457, 501, **509—510**, 636
ZAHARESCU-KARAMAN, NECULAI 175, **252**, 282, 386, **402**
Zaharia, Aurora 376
— Marcu 494
— Neculai 492, 496, 560, 571
— Valentina 381, 565, 567
— Vasile 309
Zaharovici, Ella 334
Zăicescu, Eliza 255, 460
Zaicov-Marinov, Al. 495
Zaidman, Manes 445
— Moise 444
Zaiet, Roza 445
Zaigher, Isac 335
Zaimov, Constantin 495
Zalevschi, Ion 376, 559, 569, 626
— Natalia 565, 621
Zalman, Maria 392, 435
Zalmanovici, Moise 336
Zalomir, Ion 308
Zamfir, Gheorghe 631
— Radu 442, 566
Zamfirache, Adriana 621
Zamfirescu, Alexandru 310
— GHEORGHE **252—253** 269, 386, 387, 402, 404, **414—415**
— Grigore 491, 494
— Lucia 564, 575
— NECULAI 66, 146, **253**, 257, 271, 501, **510**
— Petre 336
Zamft, Ana 334
Zandberg, Pepi 334
ZANE, GHEORGHE 65, 66, 187, 188, 189, 190, 191, 198, **253**, 255, 313, **322—323**
Zănescu, Alexandru 336
Zaporojan, Tatiana 377, 559, 572, 616, 618
Zarahovici, Ella 559
Zaturjinschi, Eugenia 620, 623
— Natalia 621
Zavalniţchi, Valerian 309, 335
Zecler, Leo 338
— Şeindla 336
Zeiger, Noeah 339
Zeldman, Feiga 445
Zelenin, Elena 431, 617
— Mihai 332
ZELETIN, ŞTEFAN 16, **117—118**, 187, 188, 192, **253**, 343, **349**
Zelicovici, Zelic 439
Zeltman, Şahna 439
Zeltzer, Riva 334
Zickeli, Gustav 378
Zilber, Strul 335
Zilberman, Bella 567
— Ruhla 335
Zilinschi-Gârbu, T. 572
Zingman, Leia 445
Zirra-Jitaru, Mathilda 256, 265, 459
Zisman, Estera 445
Zissu, Cezar 338
Zlatov, Petre 336
Zlei, Constantin 496, 562, 572
Zolotcovschi, Valentina 624
Zolotovici, Ion 376
Zoltan, Iano 439
Zosin, Veronica 335, 561
— Viorica 616
Zota, Ion 335
Zozin, Hana 335
Zub, Zaharia 440
Zupperman, Harry 567, 574

Muzeul Unităţii „Alexandru Ioan Cuza" din Iaşi
www.muzeul.uaic.ro

FACULTATEA DE LITERE DIN IAȘI
SEMINARUL DE LITERATURĂ FRANCEZĂ

Lista personalului didactic ajutător înşirat la catedre, precum şi personalul administrativ, cuprinde nu numai personalul existent în serviciu la sfârşitul anului 1935, ci tot personalul care a fost în serviciu în cursul anilor 1930—1935.

Cota veche
Preţul
Universitatea Al. I. Cuza Iaşi
BIBLIOTECA de ISTORIE
Cota veche
Preţul
IV - 72
5 lei

Muzeul Universității „Alexandru Ioan Cuza” din Iași
www.muzeul.uaic.ro